Бүгү чурттарның пролетарийлери, каттыжыңар!

ШЫН

СЭКП Тыва обкомунуң, Тыва АССР-ниң Дээди Совединиң болгаш Министрлер Чөвүлелиниң органы

№ 77 (11575) | 1981 чылдың апрель 1, среда | 1925 чылда үзедилеттингеш | Өртээ 2 кеп.

СЭКП ТК-ДА БОЛГАШ ССРЭ-НИҢ МИНИСТРЛЕР ЧӨВҮЛЕЛИНДЕ

«Уругларлыг өг-бүлелерге күрүне дузаламчызын күштелдирер талазы-биле хемчеглер дугайында» болгаш «Чонның социал хандырылгазын улам ынай экижидер талазы-биле хемчеглер дугайында» доктаалдарны СЭКП Төп Комитеди болгаш ССРЭ-ниң Министрлер Чөвүлели хүлээп алган.

«Уругларлыг өг-бүлелерге» күрүне дузаламчызын күштелдирер талазы-биле хемчеглер дугайында» доктаалда демдеглээнин болза, чонның чазагай чоруун бедидеринче угланышкынны Коммунистиг партия болгаш Совет күрүне чайгылыш чок чорутпушаан, чонның өзүлдезинге база аныяк салгалдың кижизидилгезинге эң-не таарымчалыг байдалдарны тургузарынче улуг кичээнгейни угландырып турар.

Уруглар кижизидеринге өг-бүлелерге дузаламчыны СЭКП ТК болгаш ССРЭ-ниң Министрлер Чөвүлели бистиң шинтилелистиг социал программазының чүгүле угланышкынны кылдыр көрбүшаан, уругларның хөй-шинти болгаш өг-бүле кижизидилгезиниң боттуг холбаштырарын хандырар, ажылдап турар иелерниң байдалын чигедир, аныяк өг-бүлелерниң амыдыран, чурттаарынга таарымчалыг байдалдарны тургузар соруга-биле уругларлыг өг-бүлелерге күрүне дузаламчызын күштелдиреринң немелде хемчеглерин боттандырары чүгүле деп санаан. Доктаалда айтыканы болза:

Бир чылдан эвээш эвес иинти күш-ажыл стажтыг ажылдап турар иелерге, а ол шыкаш ажылдавайн өөренип турар херээжеңнерге уруун бир хар назы чедир доруктурар талазы-биле чамдызын төлээр шөлээнин чурттуң районнарының айыл-чадалар барымдаалап 1981 чылдан эгелеп доктаадыр. Ол шөлээнин Ыракы Төвө түктүг, Сибирьниң районнарынга болгаш чурттуң соңгу районнарынга айда 50 рубль хемчээлдиг, арткан районнарга айда 35 рубль хемчээлдиг кылдыр толээр;

Айтыкталган шөлээнин доктаткаңы-биле чергелештир ажылдап турар херээжеңнерге бичии уругну бүдүп чартык хар назы чедир, а оон соонда ийи хар назы чедир доруктурар талазы-биле толевир чок немелде шөлээнин үзүктелишкин чок иинти күш-ажыл стажын болгаш мергежил талазы-биле ажыл стажын күштүг хевээр арттырбышаан, бөөр эргени доктааткан.

Чаш болгаш бичии уругларны доруктурар талазы-биле шөлээнин хуусаазын үзадыр база төлевириниң деннелин бедидер талазы-биле хемчеглерни боттандырарын оон ийиги беш чылда үргүлүлээр.

Уруглар садтарының болгаш ясліларының, үзаткан хүнүг школаларының болгаш бөлүктериниң, пионер лагерьлериниң болгаш өске-даа уруглар албан черлериниң четкизин бүгү талабиле калбартырын оон бирги болгаш оң ийиги беш чылдарда хандырар. Школа назыны четпээнинерниң доктаамал болгаш сезонныг албан черлериңе херегледерин улам-на долу хандырарын, иинтилел бүдүрүлгезинге херээжеңнериңң киржилгезинин деннели бедик районнарда ол албан черлериниң чедишпезин эң чоокку чылдарда чайладырын планнар төлевирлеткенге айтарын ССРЭ-ниң Күрпланынга, эвилелдешкен республикаларның Министрлер Чөвүлелдеринге, ССРЭ-ниң министерстволарыңга болгаш ведомстволарынга дааскан.

Эргежок чүгүлә таварылгаларда бичии уругларны хондурар, оон иштинде воскресеньеде болгаш байырлалдар хүнүнде ажаар школа назыны четпээнинерниң албан черлерин азы бөлүктерин тургузар, районнарның болгаш ведомстволарның уруглар ясліларинге база садтарынга олуттарны созчурун калбаа-биле практикалаар ужурлуг.

Уруглар ясліларын, ясліларын садтарның ясли бөлүктерин болгаш уруглар бажыңнарын мергежилдиг кадрлар-биле хандырар төлээде, он бирги беш чылда ол албан черлеринде ажылдап турар медицина сестраларынга, уруглар садтарының кижизидикчилеринге доктааттынган 6 шактыг ажыл хүнүн болгаш 36 хүнүг шөлээнин тыпсырын шинтирлээн.

Школа назыны четпээнинерниң албан черлеринге аъш-чемнин чарыгдаарының нормаларын он бирги беш чылда ортумаа-биле 10-15 хуу бедидерип, а ол шыкаш өг-бүле кежигүнүне онаайтыр айда ортумак оруглганың иинти хемчээли 60 рубльден ашпас өг-бүлелерин ясліларге, садтарга болгаш школа-интернаттарга уругларын тургусканы дээш төлевирден хостаары кордүнген.

Иинтилел бүдүрүлгезинге күш-ажылың ажы-толдуун кижизидилгези-биле холбаштырар арганы херээжеңнерге бөөр улам таарымчалыг байдалдарны тургузар соруга-биле:

Таарыштыр кылдынган (эптиг) график ёзүгаар долу эвес ажыл хүнүг азы долу эвес ажыл неделялыг чурум-биле херээжеңнерниң ажылдаарыңыт, а ол шыкаш бажыңынга ажылдаарының практиказын калбаа-биле иептередир талазы-биле хемчеглерни ажылдап кылырын болгаш боттандырарын эвилелдешкен республикаларның Министрлер Чөвүлелдеринге, ССРЭ-ниң министерстволарынга болгаш ведомстволарынга сүмелээн;

Ажылдап турар болгаш 12 хар чедир назылыг ийи болгаш оон-даа хөй уругларлыг херээжеңнерге 1981 чылдан эгелээн үш хүнүг төлээр немелде шөлээнин (шөлээнин иинти хуусаазы 28 календарлыг хүнүнден ашпас ужурлуг); чыл бүрүнүң шөлээнин чайгы азы оларга таарымчалыг уеде бирги ээлчегде алыр эргени; будүрүлге байдалдарынга таарымчалыг уеде администрация-биле дугурушканын ёзугаар уругларын ажаарынга ийи неделя чедир төлевири чок немелде шөлээнин алыр эргени тыпсыр;

Ларыг уруун ажаарының төлевирлиг уезинин хуусаазын он бирги беш чылда 14 хүн чедир үзадыр болгаш ам күштүг хөөлүда бар уругларынга немешкей хүннерин шалының 50 хуузу хемчээлге төлеп бээр.

Бичии уругларлыг өг-бүлелериңң материалдыг хандырылгазын белдер талазы-биле элээн хөй дараазында хемчеглерни доктаалда айыткан:

Ажылдап турар азы ажылдавайн өөренип турар иелерге он бирги беш чылда хары угда тыпсыр күрүне дузаламчызын баштайгы уруун божаанда 50 рубль хемчээлдиг, ийиги болгаш үшкү уругларын божаанда 100 рубль хемчээлдиг кылдыр доктаатказ болгаш бөрткү база дараазында уругларын божаанда тыпсыр дузаламчының амгы хемчээлдерин хевээр арттырган;

Бот иелерге күрүне дузаламчызының хемчээлин 16 хар чедир назылыг бир уругга оваштыр 1981 чылда ай санында 20 рубль чедир бедидер (стипендия алдайн өөренип турар иелерге — уруу 18 хар назы четкиже төлээр).

Беш болгаш оон-даа хөй уругларны азы чажында-ла инвалид болган уруун азырап өскүрген дээш, эвес ажыл стажтыг херээжеңнерге пенсия тыпсырда назы талазы-биле немелде чингелделерни 1981 чылда доктаадыры көрдүнген.

Бичии уругларлыг өг-бүлелер болгаш чаа өглеңгеннер күрүненің чурталга шөлүдлен, а ол шыкаш хуузунда база кооператив тудуундан чурталга бажыңын алыр талазы-биле артык эргелерниг болуун калбартыр талазы-биле чамдык хемчеглерни толаргайлап айтыкан. Өг-бүлезиниң кежигүнери эвээш хамаатылардан тыртар үндүрүгү чаа өглеңгеннер бадылашкан үезинден соңгаар бир чыл хуусаа иштинде олардан тыртарын он бирги беш чылда соксадырып шинтирлээн.

Бичии уругларга херектиг барааннарның үүрмектеп садар күрүне өртектерин чингеделиг болдурарының политиказын моон соңгаар-даа үргүлүлээри эргежок чугула деп санаан. Бичии уругларга херектиг барааннарны будуруп турар министерстволарның болгаш будурулгелериниң ол барааннарга хамаарыштыр оруглазының деннели ангыларгы өг-бүлелериниң херегледелерин хандырар дээш харыысалгазын белдиткен болгаш бичии уругларның чонга херектиг чиик өртектиг бараанларын будурерин эвээлеп болбас деп айыткан.

Өг-бүлеге күш-ажылды чингедир болгаш бажыңга ажылагый кылырынга үеин кызырар соруга-биле садыгның хөй-иинтиниң чемненилгезинин, амыдырал хандырылгазының будурулгелериниң ажылын шинтирлиг экижидер талазы-биле соруглаларны доктаалда тодаргайлаан.

Саатты херээжеңнериниң болгаш бичии уругларның кадыкшылыг камгалаар база бижыглаар соруглагыг хемчеглериниң системазын боттандырарын айыткан. Он бирги беш чылда пионерлер лагерьлеринге путёвкалар өртээнин талазы-биле немелде чингелделерни доктаадыры, өг-бүле дыштанылгазынга пансионаттарының болгаш өске-даа кадыкшылга албан черлериниң четкизин улам ынай калбартырын хандырары көрдүнген.

Демографияның, өг-бүлениң, ашак-кадай болчуруның гигиназының, бичии уругларны кижизидеринин, чонның хадыкшылын быжыглаарыгыл, оон ажыктыг дыштанылгазын организастаарының талазы-биле, социалистиг инитплелдиг мораль талазы-биле дээди үнелиг чүүлдериниң бирээзи болур өг-бүлени бижыглаар соруглагыг кижизидилге ажылын күштелдирер талазы-биле иомнарны парлаарын көвүдедир дугайында хамаарышкан организацияларга айтыышхынарны бергеп.

* * *

«Чонның социал хандырылгазын улам ынай экижидер талазы-биле хемчеглер дугайында» доктаалда демдеглээнин болза, совет хамаатыларының назылап кыраанда, ааранда, ажылдаар ергазы бүрүн азы кезиин чидиргенде, а ол шыкаш азыраар кижизин чидиргенде, материалдыг хандырылгага алыр эргелерин боттандырар арганы берген социал хандырылганың күрүне системазы биспин чуртувуста социал-экономиктиг хаңы чаартылгаларның түпеминде тургустурган болгаш доктаамал сайзырап турар.

Социал хандырылганың системазын экижидер соруглабиле ажылчыннарның болгаш албан-хаакчыларның пенсиязының адаккы хемчээлдерин 1981 чылда айда 50 рубль чедир бедидери, а ол шыкаш инвалид болганда база азыраар кижизин чидирген таварылгада пенсияларның адаккы хемчээлдерин улгаттырары көрдүнген. Колхоз кежигүнериниң назы-харының талазы-биле пенсиязының адаккы хемчээлин он бирги беш чылда айда 40 рубль чедир көвүдедир, инвалид болганда, азыраар кижизин чидирген таварылгада пенсияларның адаккы хемчээлдерин хары угда бедилер дугайында Колхозтарның эвилел чөвүлелиниң саналын хүлээп алган.

Моон мурнунда 10 ажыг чылдар бурунгаар пенсияже үнген ажылчыннарның болгаш албан-хаакчыларның иштинден пенсионерлериң мурнунда алган пенсияларының хемчээлдерин он бирги беш чылда бедидер болгаш домей хевиринин квалификациязының ажылдакчыларына ам тыпсын турар пенсияларның деннелинге оларның пенсияларын чоокшуладыр. Бо хемчеглерни айда 60 рубльден эвээш пенсия ап турар пенсионерлерге хамаарыштыр бирги ээлчеге боттандырар. Айыткан хемчеглерни он ийиги беш чылда чорударын үргүлүлээр.

Ада-чурттуң Улуг дайынының киржикчилериниң амыдырал байдалдарын улам ынай экижидер талазы-биле хемчеглерни амгы беш чылда боттандырары көрдүнген, ССРЭ-ниң Министрлер Чөвүлелинге чогуур саналдарны ВЦСПС-биле кадыг киирерни ССРЭниң Күп-ажыл күркомитединге, ССРЭ-ниң Күрпланынга, ССРЭ-ниң Сан министерствозунга болгаш ССРЭ-ниң Камгалал министерствозунга дааскан.

Назылап кырааннарга болгаш инвалидтерге бажың-интернаттар четкизин дыка калбартырын, оларның чазагайжылга, байдалының болгаш социал-амыдырал хандырылгазының деннелин белдиерин хандырар дугайында айтыышкынарны эвилелдешкен республикаларның Министолер Чөвүлелдеринге болгаш Колхозтарның эвилел чөвүлелинге берген. Назылап кыраанарның болгаш инвалидтериниң бажың-интернаттарынга азы-чемгеэн айманга болгаш өске-даа хереглелдеринге чарыгдаллын нормаларын он бирги беш чылда ортумаа-биле 20—25 хуу көвүдээр.

Иинтилел будурулгезинге болгаш долу эвес шактыг ажыл хүнүнүң байдалдарында база бажыңына ажылга пенсионерлериниң киржирине дээгларын калбартыр талазы-биле хемчеглерни ажылдап кылырын болгаш боттандырарын эвилелдешкен республикаларның Министрлер Чөвүлелдеринге, ССРЭ-ниң министерстволарынга, болгаш ведомстволарынга сүмелээн.

Дайынның болгаш күш-ажылдың хоочунарының, күш-ажыл кылып ыыдавас хамаатыларның дилеглеринге болгаш херегледдеринге кичээнгейни күштелдирерин, хоолуда көрдүнген чингелделерин болгаш артык эргелерни оларга албан тыпсырынга шынгыы контрольду боттандырарын эвилелдешкен республикаларның компартияларының ТК-ларынга, партияның крайкомнарынга, обкомнарынга болгаш райкомнарынга, эвилелдешкен болгаш автономнуг республикаларның Министрлер Чөвүлелдеринге, улус депутаттарының крайлар, областар болгаш районнар Советтериниң күүскомнарынга доктаал дааскан.

* * *

Айыткан хемчеглерни боттандырар чурумунуң болгаш хуусаалариың дугайында саналларны ВЦСПС-тиң, сонуургалдыг министерстволарның болгаш ведомстволарның киржилгези-биле белетиээрин болгаш ССРЭ-ниң Министрлер Чөвүлелинге киирерин ССРЭ-ниң Күп-ажыл күркомитединге, ССРЭ-ниң Күрпланынга болгаш ССРЭ-ниң Сан министерствозунга ССРЭ-ниң Министрлер Чөвүлели дааскан.

СОВЕТ-МООЛ ЭКИПАЖТЫҢ УЖУДУУШКУНУ ЧЕДИИШКИННИГ ДООЗУЛГАН

Космонавтылар Владимир Джанибеков биле Жугдэрдэмидийн Гуррагча Черде ээп келген СЭТА-НЫҢ ДЫҢНАДЫЫ

Орбитаның «Салют-6»—«Союз Т-4» —«Союз-39» комплекизиниң бортунга кады шинчилеэдерниң болгаш шенелделерниң чедиишкинниг чүүсеттингенинин соонда корабльдиң командири Совет Эвилелиниң Маадыры ССРЭ-ниң ужудуучу-космонавтызы Владимир Джанибеков болгаш космонавт-шинчилекчи, Моол Арат Республиканың хамаатызы Жугдэрдэмидийн Гуррагча составтыг каттышкан экипаж 1981 чылдың март 30-де Москванызы-биле 14 шак 42 минута турда Черде ээп келген. Космонавт эштер Ковалёнок биле Савиных «Салют-6» станцияда ажылын уламчылавышаан.

«Союз-39» корабльдиң бадырар аппаратызы Совет Эвилелиниң девисизэринде айыттынган районунда — Джезказган хоорайның элээн мурнуу-чөөн талазында 170 километр черде иээп хонупкан. Черге хонганының соонда эштер Джанибеков биле Гуррагчаның кадыкшыл байлалы эки.

Орбитаның «Салют-6»—«Союз Т-4» — «Союз-39» комплекизиниң бортунга каттышкан экипаждың ажылының үезинде Совет Эвилелиниң болгаш Моол Арат Республиканың эртемденнериниң кадыг белетизэни, планнаттырган шинчилелдер болгаш шенелделер чедиишкинниг доозулган.

Кгсмонавтылар Ковалёнок, Савиных, Джанибеков, Гуррагча олар Черниң бойдус нурлавырларын шинчилээр болгаш долгандыр турар бойдусту өөренип көөр соруглабиле кургаг черниң болгаш Делегей океанының акваториязының чамдык девисизэр райониарын чурукка тырттырган.

Бир бүдүмелдиң өске бүдүмелге чоорту холукка бээриниң болгаш холуксаа-бүдүмелдериниң дамчыырының байдалдарын улам ынай өөренип көөр, ол ышкаш аартаашкын нүүү аввэш турда чаа каттыжыышынынарны алыр соруга-биле кады чамдык технологтуг шенелделерни күүсетнен. Эртем-техниктиг янзы-бүрү соруглаларны космоска шинтирлээр дээш объектилерниң голографиялыг хевир-дүрзүлерин бижиниринің болгаш дамчыдарының чаа методтарын эдиктирип чаңчыктырар талазы-биле шенелделер ужудуушкун программазының чүгүлә иезэ болган.

Кижиниң организминге болгаш биологтуг объектилерниң өзүп сайзыраарынга космоска ужудуушкун факторларының салдарын өөренир талазы-биле улуг хемчээлдиг эмнелге-биологтуг шинчилелдерни болгаш шенелделерни боттандырып чоруткан. «Салют-6» станцияга боттарының ажылының үезинде моон мурнундагы каттышкан экипажтарның эгелээн шинчилелдерин уламчылаан.

Орбитаның «Салют-6»—«Союз Т-4»—«Союз-39» комплекизиниң бортунга шинчилелдерниң калбак программазын күүсеткениниң түпнелинде социалистиг дем каттыштырылга чурттарының улус ажыл-агыйын база космос эртемин болгаш техниказын улам ыңай хөгжүлериниң эрге-ажыктарынга таарыштыр ажыглаар апаар чаа сан-мээзилер алдынган.

«Интеркосмос» программазын ёзугаар космоска эвилчеглиг ужудуушкуннуң чедиишкинниг доозулганы тайбынның болгаш эртем-техниктиг депшилгениң нүүрүнде космос делегемин шинчилээрнинге болгаш шиңгээдип алырынга аку-дуңма социалистиг чурттарның үре-түңнелдиг иезы ажылдажылгазының чаа үлегер-чижээ белүр.

Моол улусчу революциянық тиилээнинден бээр 60 чылының чылында моол космонавтының киржилгези-биле космоска боттандырган кады ужудуушкун совет болгаш моол улустарның хөй чылдардагы бузурбас найыралының улам ыңайгы хөгжүлдези болгаш быйыгыышкыны болуп турар.

Совет Эвилелиниң Маадыры ССРЭ-ниң ужудукчу-космонавтызы эш В. А. Джанибековту Ленин ордени-биле болгаш «Алдын Сылдыс» ийиги медаль-биле шаннаар дугайында

ССРЭ-НИН ДЭЭДИ СОВЕДИНИҢ ПРЕЗИДИУМУНУН ЧАРЛЫЫ

Орбитаның «Салют-6» — «Союз» эртем-шинчилел комплекизинге космоска ужудуушкунну чедишкиннинг боттандырганы база оон-биле кады эрес-дидим болгаш маадырлыг чоруун көрүскени дээш

Совет Эвилелиниң Маадыры ССРЭ-ниң ужудукчу-космонавтызы эш Владимир Александрович Джанибековту Ленин ордени-биле болгаш «Алдын Сылдыс» ийиги медаль-биле шаннаар.

Совет Эвилелиниң Маадыры эш В. А. Джанибековтуң эрес-маадыр чоруун демдеглээри-биле Маадырның төрүттүнген черинге хүлер хөрек тураскаалды тургузар.

ССРЭ-ниң Дээди Совединиң Президиумунуң Даргазы Л. БРЕЖНЕВ.

ССРЭ-ниң Дээди Совединиң Президиумунуң Секретары М. ГЕОРГАДЗЕ.

Москва, Кремль.
1981 чылдың март 30.

МАР-ның хамаатызы космонавт-шинчилекчи Жугдэрдэмидийн Гуррагчага Совет Эвилелиниң Маадыры атты тыпсыр дугайында

ССРЭ-НИН ДЭЭДИ СОВЕДИНИҢ ПРЕЗИДИУМУНУН ЧАРЛЫЫ

Орбитаның «Салют-6»—«Союз» эртем-шинчилел комплекизинге космоска ужудуушкунну чедишкинниг боттандырганы база оон-биле кады эрес-дидим болгаш маадырлыг чоруун көрүскени дээш МАР-ның хамаатызы космонавт-шинчилекчи Жугдэрдэмидийн Гуррагчага

Совет Эвилелиниң Маадыры атты тывыспышаан, ону Ленин ордени-биле болгаш «Алдын Сылдыс» медаль-биле шаннаар.

ССРЭ-ниң Дээди Совединиң Президиумунуң Даргазы Л. БРЕЖНЕВ.

ССРЭ-ниң Дээди Совединиң Президиумунуң Секретары М. ГЕОРГАДЗЕ.

Москва, Кремль.
1981 чылдың март 30.

КОСМОНАВТЫЛАРГА МАР-НЫҢ ШАҢНАЛДАРЫ

МАР-ның Улустуң Улуг Хуралының Президиуму Совет Эвилелиниң Маадыры ССРЭ-ниң ужудукчу-космонавтызы подполковник В. А. Джанибековка болгаш МАР-ның баштайгы космонавтызы Ж. Гуррагчага Моол Арат Республиканың Маадыры атты тывыспышаан, оларны Сухэ-Батор орден-биле болгаш «Алдын Сылдыс» медаль-биле шаңнаар деп чарлыктар үндүргеп.

Орбитаның «Салют-6» — «Союз» эртем-шинчилел комплекизинге совет-моол ужудуушкунну космоска кады чедиишкиннинг боттандырганы дээш космонавтыларны Моолдуң ол дээди шаңналдары-биле шаңнаан.

(СЭТА).

СЭКП ТК-ның Чингине секретары, ССРЭ-ниң Дээди Совединиң Президиумунуң Даргазы Леонид Ильич Брежневтиң «Совет Эвилелиниң Коммунистиг партиязының XXVI съездизинге СЭКП Төп Комитединиң Отчёт илеткели болгаш иштики база даштыкы политика талазы-биле партияның ээлчеглиг соруглагы» деп

ТЫВА ДЫЛДА ҮНГЕН

илеткели тыва дылда ном кылдыр үнген.

Ол номну дүүн республика найысылалының болгаш районнарда ном магазиннеринде садып эгелээн. Ол пропагандистерге, агитаторларга, политиктиг болгаш экономиктиг өөредилге системазының дамчакчыларынга, кижи бүрүзүге чугула херектиг ном болур.

Тываның ном үндурер чери ол номну 3 муң экземпляр тираждыг кылдыр парлап үндүргеп.

— Малчын кижиниң кол-ла хүлээлгези — иниинин малының баш санын өстүреп, оон продуктулуг чоруун бедидери болгай. СЭКП-ниң XXVI съездизиниң ол талазы-биле салган соруглаларын амыдыралга күүседирип-биле улам кызымак ажылдап, хойдан-на хураган

камгалап алыр соруганы мурнувуста салган бис — деп, «Тес-Хем» совхозтуң № 2 хойжу бригадазының хойжузу Чагар-оол Шомбаевич Чооду болгаш оон өөрүн ээзи Хереллмаа Сагаадамовна Санчат ажыл-ижиниң болгаш соруглаларының дугайын ыяаар чугаалаарлар.

Малчын өг-бүле төрээн 300 хойдан 326 хураганы менди камгалап алган.

Сакманчылар: пенсионер Д. Санчат, Берт-Даг школазының өөреникчилери Марта, Роберт, Мерген, Радик, Омак Санчаттар хураганнар ажаарынга чергежээннер.

М. КАЛЧАН.

ЧУРУКТАРДА: улуг кадарчы Ч. Чооду. Сакманчы Д. Санчат.

Б. КАРА-САЛДЫҢ фотолары.

ИДЕОЛОГИЯ АКТИВИНИҢ СЕМИНАРЫ

Дүүн, СЭКП обкомунуң Политиктиг чырыдыышкын базыныга СЭКП-ниң XXVI съездизиниң материалдарын өөредир талазы-биле өөредилгенин бүгү хевирлериниң пропагандистериниң, политинформаторларының, агитколлективтериниң удуртукчуларының, лекторларының болгаш илеткелчилериниң семинары болуп эртикеп.

СЭКП Кызыл хоорай комитединиң бирги секретары А. И. Пожидаев семинарны ажыткан. СЭКП-ниң XXVI съездизиниң делегады, СЭКП обкомунуң бирги секретары Г. Ч. Ширшин хоорайның идеология активиниң киржикчилеринге СЭКП-ниң XXVI съездизиниң дугайында делгереңгей чүве чугаалаан.

— Бистиң партиязыстың XXVI съездиэ совет улустуң амыдыралынга улуг рольду ойнаар—деп, Г. Ч. Ширшин чугаазының эгезинде демдеглээн— СЭКП болза бүгү делегейиниң ажылчын ангызының мурнакчы отряды. Партияның болгаш чонның чаңгыс эвининг улам быжыкканы съезд коргускен. Партияның коммунизм дээш, тайбың дээш демиселин, оон ленинчи национал политиказын коммунистерниң шуулганы дегээн., партияның стратегтиг шугумунышын дээп бүгү чон үнелээн. Эрткен 70 чылдар бистиң чуртувуска улуг хөгжүлденин үезин болганын анаа демдеглээн. Оон коску чижектерни бистиң республиканың амыдыралындан көрүп болуруи эш Г. Ч. Ширшин онзалап демдеглээн.

Оон соонда оратор экономиканың шапкын хөгжүлдезини чедип алыры, мал чемнерин хумагалыг чарыгдаары, күш-ажыл күралырын ажыглаарын экижидери, күш-ажылдың будурукчүлүүн бедидери, күш-ажылдың сагылга-чурумун быжыглаары, чаа кижини хевирлеп, кижизидери дээн чижектиг айтырыларга тодаргай доктаагаан. Идеология ажылын эде көөр, эде кылырын, оон ажыктыын, дайынчы арга-шинээн бедидерин чедип алырын ол айыткан. Ол ышкаш СЭКП-ниң XXVI съездизиниң шинтирлерин амыдыралга боттандырарыга, ыланган оны чон ортузунга пропагандалаарынга пропагандистер, политинформаторлар, лекторлар, илеткелчилер идепкейлиг киржип, чонның күш-ажылчы болгаш политиктиг активчи чоруун кодурбушаан лекция, беседаларны күш-ажылчы коллективтериниң чедиишкиннери, оларның байлак арга-дүржүлгазы-биле ханы холбаарының чугулазын Г. Ч. Ширшин демдеглээн.

Семинарның киржикчилери экономика эртемниниң доктору, ССРЭ-ниң Улус ажылагый академиязының профессору Н. Н. Гвоздевтиң «СЭКП-ниң XXVI съездизи партияның экономиктиг стратегиязының дугайында» болгаш философия эртемниниң кандыдады, Совет Армияның Политиктиг эргелелиниң лектору Ю. И. Рачевтиң «СЭКП-ниң XXVI съездизи партияның даштыкы политика талазы-биле ажыл-чорудулгазының дугайында» деп илеткелдерин улуг соңуургал-биле дыңнааннар.

Бистиң корр.

Тувинская республиканская БИБЛИОТЕКА им. С. Пушкина

Национально-краеведческий отдел

ПАРТИЙЖИ АМЫДЫРАЛ: күүселдениң хыналдазы

ДОКТААМАЛ, ДЭЭШТИГ БОЛДУРАР

СЭКП-ниң XXVI съездизинге эш Л. И. Брежневтиң кылганы СЭКП ТК-ның Отчёт илеткелинде партия организацияларының организаторлук ажыл-чорудулгазын сайзырангайжыдар талазы-биле айтырыгның кадрларның ажылының ленинчи стили-биле дорт холбаалының айыткан. Ленинчи стильниң бир эң чугула хевири — хүлээп алган шиитпирлериң күүселдезинге организаторлук ажылды, доктаамал база дээштиг контрольду чорудары болур.

Партияның Бии-Хем райкому, эге организациялар күүселдениң хыналдазын ленинчи айтышкынынарга дүүштүр чорударынче кичээнгейин күштелдиргеи. Ол болза сагылга-чурумну быжыглаарының, дээдиргеи ажыл-херекке ажылдакчыларның харысалгазын бедидериниң, удуртулганың бүгү системазының чорудулгазын экижидериниң идегелдиг чепсээ болуп турар.

Контрольду боттандырбышаан, ону боттуг, доктаамал, дээштиг болдурарын, күшажылы коллективтериң аммыдыралының бүгү адырларын анаа хаара тударын чугулалап көрүп турар бис. Планныг онаалдаларын, социалистиг хүлээлгелерин күүселир дээш ажыл-агыйлыг удуртукчуларының, специалистериниң, парторганизациялар секретарьларының харысалгазын бедиптиишаан, партия райкому бүдүрүлгениң ажыктыың бедидериниң факторларынче кичээнгейин кошкатпайн келген.

Партияның XVIII область болгаш XXIV район конференцияларының доктаалдарын күүселир талазы-биле хемчегларын ажылдап кылган. Районнуң партия конференциязынга коммунистериниң киирген шүүгүмүлелдериниң, санаалларының дүүштүр тургузуп турар. Чижээ, партияга хүлээп алыышкы болгаш аныяк коммунистер-биле ажылды райкомнуң кошкак чорутканының дугайында шүүгүмүлелдер болгулаан. Ол четпестерни чайладыр соруига-биле партия райкому дугайын райком кежигүннериие пленумнар үезинде информастап турар. Чижээ, улус ажыл-агыйынга кадрларны быжыглаар дугайында айтырыг талазы-биле райком пленумунга хүлээп алган доктаалдың күүселдезин райкомнуң IX пленумунга информастаан. Районнуң XXIV партконференциязының доктаалын күүселир талазы-биле хемчеглерни бисте ажылдап кылган. Ында районнуң партия организациязының ажыл-чорудулгазының бүгү талаларынга, партия райкомунуң килдистериие, райкүүскомнуң килдистериие болгаш эргелелдериие холбашкан чугула айтырыгларын киргеи.

Адрезиие болгулааны шүгүмүүлелдиг саналларны бүгү организацияларже ол дугайын дыннадын, ону күүселдиринің хуусаазын айтып турар. Шүгүмүүлелдиг саналларга хамаарыштыр аллынган харыларының учёдун райкомда шыгыы тургускан. Шүгүмүүлелдерге харыы бербес удуртукчулар-биле беседаны райкомга чорудуп турар.

Хүлээп алган доктаалдар күүселдезин контрольдаар талазы-биле тускай папканы тургускан. Районнуң XXIV партконференциязга хамаарышкан материалдарны ында мөөнеп, ай сайының сөөлгү понедельникте килдистер эргелекчилери доктаалдарның болгаш шүгүмүүлелдиг саналларның күүселдезиниң чорун турарын илеткээрии чурумчуткан.

Райком бюрозунуң ажылының перспективтиг болгаш ай, квартал планнарын партияның XVIII область болгаш XXIV район конференцияларының доктаалдарын күүселир талазы-биле хемчеглерин ажылдап кылган. Районнуң партия конференциязынга коммунистериниң киирген шүгүмүүлелдериие, саналларында дүүштүр тургузуп турар. Чижээ, партияга хүлээп алыышкы болгаш аныяк коммунистер-биле ажылды райкомнуң кошкак чорутканының дугайында шүгүмүүлелдер болгулаан. Ол четпестерни чайладыр соруига-биле партия райкому ону экижидеринче угланган хемчеглерни ажылдап кылган. Оон күүселдезин хүн-бүрү контрольдап, партийжи хүрээлениң өзүлдезиниче кичээнгей күштелген. Бо айда «Саян» совхозта парткомнуң хүрээлец өзүлдезинің болгаш аныяк коммунистер-биле ажылының дугайын райкомнуң оргкилдизинге дыннаары көрдүнген.

Партиянуң үстүкү органнарының болгаш бодунуң хүлээп алган шиитпирлерии күүселдир талазы-биле «Өөк» совхозта парткомнуң ажылының дугайында СЭКП обкомунуң доктаалының күүселдезин контрольдаар соруига-биле СЭКП райкому 1981 чылдың январьда совхозта партком секретары М. Д. Кара-Салдың информациязын дыннаан. Обкомнуң бюрозунуң доктаалын күүселдир дээш партком элээп ажылды чорутканын анаа демделээн.

Контрольдаза чогуур айтырыгларны тодаргай айтып, ол талазы-биле картотеканы тургускан. Доктаалдарның күүсеттингеининиң хире чергезинбиле оларны партия хуралларының азы парткомнуң шиитпирлээри-биле контрольдап ушгур. Парткомнуң бо айтырыг талазы-биле ажылында четпестерни райком бюрозу демделээн. Ол айтырыгны болунга шиитпирлеп турза-даа бригада парторганизацияларында ону ам-даа чогуур деннелеге чедир тургуспаан.

Районнуң партия организациязы сөөлгү чылдарда партияга хүлээп ап турарларың шыпар составын көскүзү-биле экижидип, аныяк коммунистериң бүдүрүлгени болгаш хой-ниитичи-политиктиг идепкейин элээп бедиткеп. Сөөлгү беш чылда партия кежигүнүие кандидаттарга хүлээп алган 219 кижиниң 69,2 хуузу ажылчыннар, 63 хуузун комсомолду дамчыштыр хүлээп алган. Амгы үеде-даа ол айтырыгны доктаамал кичээнгейге ап, партияга хүлээп алыышкын айтырыгларынга хамаарыштыр информацияларны аппараттың хуралдарынга неделя санында дыннап, килдистер чер-черде эге организацияларга ажылды чорудуп турар.

Пленумнарга болгаш бюрога чугаалажыр айтырыгларны өөренип көөрүнге болгаш белеткээринге райкомнуң кежигүннерин, партия активин, дуржулгалыг специалистерии калбаа-биле хаара тудары чугула айтырыгларны ханызыбиле сайгарарынга, шын шиитпирни хүлээп алырынга, оон күүселдезии эки организастаарынга идиглиг болуп турарын практика бадыткаан.

Ынчангаш ылаптыг шын шиитпирни хүлээп алырын, чугула айтырыгларны бүгү талалыг өөренип көөрүн, ханы анализти кылып, түннелдерии үндүрерин, тодаргай соруиганы анаа айтырын чугулалап көрүп турар бис. Хүлээп ап турар шиитпирлерге соруиганы ылаптыы-биле айтып, кымның, кандыг айтырыгны харыылазын, негелдеии кымдан тургузарының дугайын тодаргай көргүскеи планныг турда, чугле ынчан эки түннелдер чедип алдынарын дуржулга көргускеи.

Ынчалза-даа кымга чүүдаа кылыры дааспайн турар, ниити сөстер-биле, эрелгей бижиттинген шиитпирлер хүлээп алыр чорук чамдык партия организацияларында ам-даа бар. Ындыг доктаал,-шиитпирлерде тодаргай соруиганы айытпаан, четпестерии чайладырының аргалары, күүседир хуусаазы болгаш харысалгалыг күүселдикчилерии билдинмее болгулаар. Ындыг эрецгей шиитпирлерии контрольдаары, оон күүселдезии чогуур үезинде боттандырары берге.

Партия райкому партияның үстүкү органнарының шиитпирлериниң күүселдезии контрольдаарын онзалап көрүп турар. Ол доктаалдарга дүүштүр боттарывыстың шиитпирлеривисти хүлээп ап, ону боттандырарының хемчеглерии ажылдап кылып, контроль карточкаларын тургузуп турар бис.

Райкомнуң хүлээп алган шиитпирлерии партия эге организацияларында канчаар күүседип турарын база хайгаарап, парткомнарда контроль карточкаларын тургускан. Райкомнуң аппарады, оон килдистери хүлээп алган шиитпирлерии эге организацияларже дүргеи чорудуп, черчерге оон күүселдезии организастаарынга боттуг дузаны чедирип келген. Ону боттандырып тура чугле четпестерии айтыр эвес, харын ажылда чаа, депшилгелиг чүүдерии өөренип көрүп, өске организацияларга ону неитередирии орлалдажып турар бис.

Партия эге организациялары шиитпирлер күүселдезии контрольдаарынга коммунистерии хаара тудуп, оларга даалгаларны берип, янзы-бүрү комиссияларның составынга киириштирип турар. Мурнунда хүлээп алган шиитпирлериң күүселдезиниң дугайын партия хуралдарынга информастап турар апарган. Бо чорук даанырган ажыл-херек дээш кадрларның харысалгазын көскүзү-биле бедидип, коммунистериң инициативазын кодурериие, эге организацияларның дайынчы арга-шинээзин бедидериие улуг идигии берген.

Күүселдеии организастаарын болгаш контрольдаарын партияның XXVI съездизиниң шиитпирлериие дүүштүр тургузар дээш ажылды сайзырангайжыдып, он бирги беш чылда районнуң партия организациязының мурнунда соруиганы күүседириичe парткомнарның, эге организацияларның, совет, ажыл-агыйболгаш өске-даа хой-ниитиг организациялының күженнишкинии мөөнеэр апаар.

Т. ПОПОВ,
СЭКП Бии-Хем райкомунуң оргкилдизиниң эргелекчизи.

ПАРТИЯ ЭГЕ ОРГАНИЗАЦИЯЗЫНЫҢ ИДЕПКЕЙИ

Магнитогорскиин металлургия комбинадының ажылчыны В. Наумкин СЭКП-ниң XXVI съездизинге санал бергеш, алдарлыг будурулгенин коллективии чаа күчүлерни немей ажыглалга киирбейн тургаш, шой, кан, прокат будурерии дыка көвудеткенин дыннаткан. Ону канчап чедип алыр аргалыг болганыа? Мында эде дерилгелерии шудургу чорудуп, мурнакчы технологияны неитередип турар.

— Ынчалзажок херектиң ужуру чүгле инда эвес — деп, хоочуи ажылчын медеглээш,— мээң бодап турарым-биле алырга өске чугула чүүл бар. Партия Төп Комитединиң айтышкынын күүсетпишаан, комбинаттың сес мун кежигүннүг партия организациязы кижиии сорук киирип, көдурериин, оон арга-шинээзин ажыглаарының, будурулгени эргелеп башкарарыиға, коллектив аммыдыралының бүгү айтырыгларын шиитпирээриие оон идепкейлиг киржилгезин хандырарының аргаларын дилеп тың турар — дээн.

СЭКП 414 мун эге организацияларлыг Коммунистиг тургузуушкуниуң хой талалыг соруиганы боттандырарыига оларга бирги чергенің ролю онаажыр. Массаның шуут-ла ортузунга ажылдавышаан, олар күш-ажылчы коллективтерии сырый каттыштырып, партийжи шиитпирлерии күүседириичe оларның күжүн мобилизастап турар. Ол звеноларның ажылын улам идепкейжидери — бистиң ниити ажылывыстың бүгү участоктарыига ажыл-херектиң экижидериниң чаа курлавырларын ажыглаига киирер дээни ол-дур.

Партия эге организацияларын күш-ажылчы коллективтериин удуртукчу озээ деп чөптүү-биле адаи турар. Коммунистер будурулгенің ажыктыы болгаи ажылдың шынары дээш социалистиг чарыштың эгелекчилеви, чоииуң байлаан ажыл-агыйжы ёзу-биле көөрүнүи пропагандистери, чаа база мурнакчы чүүлдүң неитередикчилери, бурунгаар шимчээшкиниге шаптыктаар бүгү чүүлдерге удур демиселчилер болган таварылгада оң бүгү талалар улам тодаргай илергейлеттиннер.

Коммунистериин үлегер-чижээнден, массага салдарындан, перспективаны көрүп билириидеи болгаш өске чоииу эвилелээриидеи партия эге организациязының ат-алдары, ажыл-агыйга, кижилериин идей-политиктиг, күш-ажылчы, мөзү-шынар кижизидилгезиига салдары улуу-биле хамааржыр.

Амгы үеде СЭКП-ниң XXVI съездизиниң түннелдериие болгаш ТК-ның Отчёт илеткелинге, съездиниң өске-даа документилериие дүүштүр соруиганы холбаштырган хуралдар партия эге организацияларында өтүп турар. Заводтуң азы фабрикаиың, колхозтуң азы совхозтуң, тудугиуң азы албан черинии байдалынга таарыштыр партияның шиитпирлерии, он бирги беш чылдың даалгаларын боттандырар талазы-биле бүгү черлерге дээштиг хемчеглерии ажылдап кылыр херек. Ынчангаш партийжи ажылдың бүгү талаларынга, бүгү участоктарга—политиктиг организакчы, идеологтуг ажылдарны сайзырангайжыдарының аргалары тодаргайлаттынган турар ужурлуг.

Партийжи хүрээлецин улам ынай быжыглаарының, кадрларны шилиринің база таарыштыр тургузарының, шүгүмчүлелдиг болгаш бот-шүтүмчүлеядн калбартырының талазыбиле, парторганизацияларның аммыдыралының өске-даа айтырыгларының талазы-биле съезд принципиалдыг, оон-биле кады тодаргай соруиганы салган. Ол соруиганы чедишкиниит боттандырары, чедип алган дуржулганы көвудедири, четпестерии дүрген чайладыры— коммунистериң эң чугула хүлээлгези.

Эш Л. И. Брежневтиң чугаалааны: «Кадрлар айтырыныи-даа, ажыл-агыйи планнарының күүселдезиниң-даа, азы кижилериин күш-ажылының болгаш аммыдыралының байдалдарын экижидериниң дугайында-даа чугаа чорун турда, партия организацияларды, бир эвес администрация шын эвес чүүлдү кылып турар болза, оон аайынга кирбейн, принципиалдыг чорууи көргүзер ужурлуг. Чаңгыс сос-биле чугаалаарга, партийжи угланыышкынны быжыы-биле боттандырар херек».

Маңаа чедишкиниер чүден хамааржырыл? Ол дээрге бирги чергенин соруиганы тодарадып билири база оларны боттандырарынче күженнишкиннерии мөөнеэри-дир. Ол дээрге бүгү участоктарга күүселдениң хыналдазын ой-өйде таварылга кылдыр эвес, а доктаамал, бедик негелделиг тургузары, оон шалынын, неитередиг болгаш массалыг болурун чедип алыры-дыр. Администрацииың ажыл-чорудулгазын контрольдаар талазы-биле комиссияның ат-алдарын бедидер, дидим эвес, шүүлеп болгаш ёзу барымдаалар чоруктарны узуткаар херек. Аппараттың ажылы дээш контрольду боттандырарда министерстволарның болгаш ведомстволарның коммунистериң улам шудургу, принципиалдыг, чүткүлдүг болур ужурлуг.

Бодуиуң организациязының ажыл-херээ дээш СЭКП кежигүннериниң харысалгазын бедидер талазы-биле партия эге организацияларында эвээш эвес шылгаттынган арга-методтар болгаш хевирлер бар. Организацияның хүн бүрүдегн ажылынга коммунистериин идепкейлиг киржирк —оларны дайынчы шынарга, организакчы чанчылдарга, идепкей чок чорукту эптеш чок көөрүнге кижизидериниң эң чугула негелдези болур. Амгы үеде чаа соруиганың негелделериие дүүштүр партийжи даалгаларны хувааришың, кол черлерге күштерии таарыштыр тургузарының практиказын аналиэтеп көөрү эргежок чугула. Хүлээп алган шиитпирлериин күүселдезин организастаарының айтырыглары онза кичээнгейии негеп турар.

Коммунистериин бодалдарының, тура-соруунуң болгаш ажыл-херектериин чангыс ай болуру партийжи хуралдарга хевирлеттиикн тургустунар. Бир эвес кижилер чүгле айтыгынган шакта баш удур белеткеп каан ораторларны дыннаары-биле чыглып кээр болза, партия эге организацияларының ажылы ажыктыг эвес болур. А ындыг таварылгалар ам-даа бар. Күш-ажылчы коллективтерге болгаш чоииуң чурттап турар черииин айбыбиле партийжи организастыг болгаш кижизидизге ажылында шынгыы четпестер база бар.

Партия эге организацияларының ажыл-херекчи идепкейи — эвилелдекеи республикаларның компартияларының ТК-ларының, партия обкомнарының, хооркомнарының, райкомнарының удуртулгазындан улуу-биле хамааржыр. Устүкү комитеттериң хүн бүрү кичээнгейии болгаш бүзүрели, мергежилдиг дузазы коммунистериин сорук киирип турар. Ынчалзажок чамдык черлерде эге звеноларны болурчогуурду-биле удуртпайн, черчерден хүн бүрүде-ле хой шынзылгалар база медээлер негээр, секретарьларны удаадараа хуралдарже болгаш чө вүдел хуралдарже кыйгыртыр, ёзу барымдаалаи сургаалдалар кылыр чоруктар ам-даа бар дээрзиниң дугайын «Правдага» кээп турар чагаалар бадыткап турар. Ындыг чоруктуи ажыы эвээш, а харыидаа ажыл-херекке шаптыктаар.

СЭКП-ниң XXVI съездизиниң төөгүлүг шиитпирлерии боттандырар талазы-биле тургузукчу улуг ажылдар бүгү черлерде эгелээн. Маңаа чугула черии партия эге организациялары ээлээр апаар. Оларга даанырган бедик харысалганы оларның кайызы-даа алдарлыы-биле күүседип, шынзыктырып турзуи!

(«ПРАВДАНЫҢ» МУРНУКУ ЧҮҮЛҮ).

ПЛАННЫГ ОНААЛДАЛАР-БИЛЕ ХОЛБАП ТУРГАШ...

Барыын-Хемчик районнуң ажыл-ишчилери бүгү совет кижилер-биле бир дөмей партияның XXVI съездизиниге СЭКП Төп Комитединиң Чигиише секретары Л. И. Брежневтиң кылганы хаиы уткалыг Отчёт илеткелии улуг совуургал-биле өөренип, партияның иштики болгаи дашкы политиказын бүрүнүбиле деткип, аиаа хей-аът кирии, моон-даа соңгаар улам сорукчуг ажылдаарын хүлээии турарлар.

Районнуң күш-ажылчы 50 ажыг коллективиниге митингилер болган. Аиаа дорт муң ажыг кижи киришкен. 741-ги КМК-да комплекстиг тудуг бригадазының бригадири Ш. С. Күжүгет мынча дээн:

— Бригадам бирги квартал-дың планын февраль 17-нии хүнүиде чедишкиниг күүседип, 55,3 мун рубльдиң тудуг-монтаж ажылын шиигээдип, партияның XXVI съездизин күш-ажылчы чедишкии-биле уткаан. Бо чылын 240 мун рубль тудуг ажылын кылыр планын 300 муига чедирип, ону октябрь 7-ге чедир күүседиптерии хүлээнген.

Районнуң харылзаа черииин ажылдакчылары Борис Күжүгет, Владимир Куулар эрткен ийи айның планнарын база-да хуусаа бетинде күүсеткеннер. Шоидан Саая, Семис-оол Монгуш, Борис Ооржак, Бири Ооржак олар съездиге утказтур алган хүлээлгелерии чедишкиниг күүседип, техника септелгезиниң шынарын улам экижидип тургаш, чыл планын он ай иштинде күүседир деп хүлээвгеннер.

«Хемчик» совхозтуң ажылишчилери кыштаглаашкынны чедишкиниг эрттирип, кышкы үеде малдан алыр продуктуларны бүдүрерии ковудедир дугайында кыйгырыг үндүгеш, бирги квартала күүрнеге 40 тонна эът садар планын 100 хуу күүсеткен. Совхоз күүрнеге 35,1 тонна сүттү сапкан.

Иниизи-биле районда күш-ажылчы 14 коллектив съезд мурнунуң социалистиг хүлээлгезии күүсеткен. Ийи ай планын күүсеткен организацияларга Кызыл-Мажалыктың аптеказы, септелге-тудуг участогу, эът комбинады, Суг-Кажаа, Ыйгылаа сүт-бараан фермаларын хамаарыштырып болур.

Культура бажыңнарында съездиге турасказткан кежээлер, кинолекторийлер болуп турар.

Съездиниң материалдарын улам хаиы өөредир, ону планныг онаалдаларны күүседирибиле холбап тургаш, чонга таныштырары-биле пропаганда ажылын чорудун, СЭКП райкомунуң харысалгалыг ажыддакчылары, лекторлар, илеткелчилер фермаларже бригадаларже, күш-ажылчы коллективтерже үнүүшкүнерии организастап турар. Партияның XXVI съездизиниң шиитпирлериниң талазы-биле чорудар политика-массалыг ажылдың планын тургузун, аиаа үндезилээш чер-черлерге партияның хоочуинары, райоинуң партия, совет ажылдакчылары-биле ужуражылгаларны база эртгирери көрдүнген.

СЭКП-ниң XXVI съездизиниң шиитпирлерии чонга калбаа-биле тайылбырлап, пропагандалаар, амыдыралга боттандырар дээш бүгү күштүү мөөнеп, районнуң мурнунда салдынган соруиганы күүседириичe ажыл-ишчи бүрүзүи мобилизастаар бис.

И. ОЧУР.

СЭКП Барыын-Хемчик райкомунуң пропаганда болгаш агитация килдизиниң эргелекчизи.

ПРАКТИКТИГ ДУЗА

СЭКП-ниң XXVI съездизиниң материалдарын ажылчы чонга ханызы-биле тайылбырлаар, оларның ортузунга лекция пропагандазын улам күштелдирер соруига-биле СЭКПниң Чөөн-Хемчик райкому агитация-пропаганда болүүи тургускан. Ол болукте 82 кижи хаара туттунган. Ында партия райкомунуң болгаш райкүүскомнуң харымсалгалыг ажылдакчылары, түскай эртемнигилер, лекторлар кирип турар. Олар районнуң 10 совхозунче, 9 салбырынче үнүүшкүнерии кылырлар.

Болуктүн кол соруиганы— СЭКП-ниң XXVI съездизиниң материалдарын көдээ ииичилерге өөредир ажылдарга дорт киржилгелиг болбушаан, малчыннарның культурлуг аммыдралын сонуургап, кыштаглаашкынның байдалын көрүп, практиктиг дузаны чедирерии болур.

Д. ООРЖАК,

СЭКП-ниң Чөөн-Хемчик райкомунуң пропаганда болгаш агитация килдизиниң эргелекчизи.

ПРОПАГАНДИСТЕР ӨӨРЕДИЛГЕЗИ

СЭКП обкомунуң Политиктиг чырыдыышкын бажыңы теоретиктиг семинарларның удуртукчуларының үш хонук семинарын эрттирген. СЭКПниң XXVI съездизиниге эш Л. И. Брежневтиң Отчёт илеткелии болгаш съездиниң материалдарын ханы өөренир тзлазы-биле лекцияларны олар дыннаан.

ССРЭ-ниң Улус ажыл-агыйакадемизиниң профессору, экономика эртемнериниң доктору Н. Н. Гвоздевтиң «СЭКП-ниң XXVI съездиэя партияның экономиктиг стратегиязының дугайында», Совет Армияның Политэргелелиниң лектору, философия эртемнериниң кандидады Ю. И. Рачевтуң «СЭКП-ниң XXVI съездизи партияның даштыкы политика талазы-биле ажылчорудулгазының дугайында», Делегей экономиказының болгаш улустар аразының харылзаазының институдуның ажылдакчызы, юридиктиг эртемнериң кандидады И. В. Хаманевтиң «Амгы үеииң эң чидиг айтырыглары» деп лекцияларын дыннакчылар улуубиле сонуургаан.

Кызылдың педагогика институдуның проректору В. А. Петренко, ССРЭ-ниң Эртемнер академизиниың Сибирь салбырының экономика болгаш өндүрүп будурулгезин организастаарының институдуның лабораториязының эртем ажылдакчызы А. Д. Бегзи болгаш өскелер-даа семинарга лекцияларны иомчаан.

СЭКП обкомунуң пропаганда болгаш агитация килдизиниң эргелекчизи А. К. Кенгей семинарга сос алгаш, СЭКПниң XXVI съездизиниң шиитпирлериие дүүштүр пропагандистериң соруиганы чугаалаан.

А. ООРЖАК.

Советтер амыдыралы

УЛАМ ЭКИЖИДЕР СОРУЛГА-БИЛЕ

Эрзин районнуң көдээ Советтериниң ажыл-чорудулгазын улам ыцай сайзырангайжыдып, экижидер соруига-биле Мөрөи көдээ Советтиң базазынга Советтериии күүсконнар даргаларының болгаи секретарьларның база райкүүскомнуң килдистер эргелекчилериниң семинарын организастап эрттирген.

Семинарның ажыл планын баш бурунгаар эки белеткээи болгаш семинарга кылган илеткедер солуи болган. Эң ылаигыя райкүүском даргазы Н. В. Чыидыгырының «Онгу беш чылдың планнарының күүселдези болгаш он бирги беш чылдың планнарын күүседириие көдээ Советтериин роло» болгаш Нарын көдээ күүскомунуң даргазы Л. А. Саныганың Нарын көдээ Советиниң доктаамал комиссияларының ажыл-чорудулгазының дуржулгазының дугайында илеткелдерии семинарның киржикчилери сонуургааннар. Иниизи-биле семинарга көдээ Советтериің ажыл-чорудулгазының ролюн бедидериие ажык-дузаны чедирип турар 6 илеткелдерни кылган болгаш олар эки белеткеттингеи, шынарлыг, солун болгулаанын семинарның киржикчилери үнелеп көргеннер.

Семинарның киржикчилеринге Тыва АССР-ниң Министрлер Чөвүлелиниң улус депутаттарының көдээ болгаи суур Советтериниң херек эмгелелиниң дугайында саавырын күүседириниң талазы-биле дузалыг дуржулга солчулгазын организастаан болгаи Мөрөи көдээ күүскомунуң херек эмгелелии херек кырында танышып көргеи.

Т. САЯ.

Кооператорларда

ТӨЛЕПТИГ БАРААН БОЛУР

Тываның кооператорлары Коммунистиг партияның ээлчеглиг XXVI съездизиниң шиитпирлерии амыдыралга боттандырар дээш улуг соруиганы салган ажылдап турарлар.

Эрткен онгу беш чылда республиканың кооператорлары планныг онаалдаларын, социалистиг хүлээлгелерии чедишкиниии күүсеткен. Онгу беш чылдың дургузунда хереглекчилер кооперациязының шүгүмүнүн барык бүгү адырлары планныг онаалдазын бүрүи боттандырган. Бараан саарылгазының планы хуусаадан эрте — 1980 чылдың декабрь 25-те күүсеттинген болгаш көдээнниң чонуига пландан ажыр 3900 мун рубльдиң барааны саттынган. Эрткен чылдың дургузунда бараан саарылгазының темпизи 22,2 хуу өскеи, тоскуу беш чыл-биле деиизээрге 26,2 хуу өзүлдезиг болган. Ол-ла үеиің дургузунда хереглекчилер кооперациязының материал-техиниктиг баазазы улам быжыккан болгаш 4506 дорбелчин метр шөлдүг 32 магазин ажыглалга кирип, чаартынган, ниитиниң чемнеилгези 357 олутка өскеи. Оон-биле кады 550 тонна ногаа шыгжаар ийи склад, үш универсал магазин, хонукта 14,4 тонна хлеб быжырар пекарня, 2320 дорбелчин метр шөлдүг чурттагла бажыңнары ажыглалга киргеи. Оон түнелиниде капитал салыышкыныиың планы 1980 чылда 110 хуу күүсеттингеи, азы 1872 мун рубльге боттанган, оон ниттииде тудуг-монтаж ажылдары 112,6 хуу күүсеттингеи.

1980 чылда садыг организациялары боттарының күжү-биле 738 мун рубльдиң капитал салыышкыныи шиигээдип алган. Чижээ, ол арга-биле Мугур-Аксы, Бай-Хаак, Ак-Даш, Хөнделеи суурларда чаа магазиннер, Арыг-Узуүиде, Элегесте складтар. Чадаана хоорайда төп одалга системазы, Балгазында пекарня ажыглалга киргилээп. Бо чугула тудугларны хуусаазыиыла ажылгалга киирериие хереглекчилер ниитилелдериниң баштаар черлериниң даргалары дорт киржип, ону холга ап, боттуг дузаны көргүскеи. Үстүиде чүүлдер кооператорларны улам будурукчулуг ажылдап, ходээниң чонунуң негелде-хереглелдерии долу хандырарына идиглиг болган.

Республиканың кооператорлары аразында социалистиг чарыштыг, оон мурнуку одуруунда Таңды, Улуг-Хем, Каа-Хем, Кызыл, Тожу районнарының хереглекчилер ниитилелдери, «УТКА 25 чылы» ажылчын кооперациязы, Кызылдың дилги фермазы, Абаканда болгаи Кызылла садыг баазалары чоруп турар.

Эрткен онгу беш чылдың дургузуида кедээниң чурттакчыларының хандырылгазын экижидер талазы-биле көскү хемчеглер алдынган. 1980 чылда он беш магазин бараанны садып алыкчы боду шилип алыры-биле ажылдаарынче шилчээп, онгу беш чылда ол эргаже 70 магазин шилчээн. Амгы үеде ол магазиннериин бараан саарылгазының денизгүүрү ниити бараан саарылгазында 40 хуу болуп турар.

Белеткел талазы-биле база көргүзүлгер багай эвес, эрткен чылдарнын планы эки күүсеттингилээп. Чижээ, бода болган шээр мал кежи, дүк, ан кежи, эът, ары чигирге, күш эъди дужаарының планы бүрүи күүсеттингеи. 1980 чылда 900 тонна эът садын ап, белеткээр план 1000 тонна четкеи.

Тываның кооператорлары он бирги беш чылдың баштайгызын будурулгечи бедик көргүзүгелерлиг эгелээш, партияның ээлчеглиг XXVI съездизиин төлептиг уткаан. Тус-тус коллективтер партияның улуг шуулганынга алдар болдурган социалистиг хүлээлгелерии чедишкиниг күүсеткеи. Хереглекчилер ниитилелиниің шүгүмүидан сес коллектив, дөртеи беш бригада, тос чүс кижи съездиниң ажыттынар хүнүнүи бүдүүзүиде ийи айларның планын күүсеткенииің дугайын рапорттаан. Чижээ, Кызыл райпозунуң коллективи ийи айларның планныг онаалдазын хуусаа бетинде күүсеттишаан, планнан ажыр 20 мун рубльдиң бараанын сапкан. Улуг-Хем районнуң кооператорлары хүлээлгелерии база бүрүи күүсеткеш, хуусаа бетинде рапорттаан.

Съездиге алдар болдурган социалистиг чарыштың мурнакчылары-шолбаннарының саны хой. Олар күш-ажылды коммунистиг ёзу-биле көрүп, үлегерлиг ажыллаш, шапкыл-маталга төлептиг болганнар. Тес-Хем райпозунуң Самагалдай суурда вом садының садыжызы М. Араппуң, Кызыл, Каа-Хем, Улуг-Хем, Өөур райполарының садыгжылары Н. Семёнова, Л. Грек, Д. Матвей, А. Ондар, Д. Ооржак болгаш өскелериің ажыл-ижи макталдыг.

Республиканың кооператорлары тарээи партизызының XXVI съездизиниң төөгүлүг шиитпирлерии амыдыралга боттандырбышаан, кедээниң чонунуң хандырылгазының бедик культуразын чедип албышаан, төлептиг бараан болур дээш социалистиг чарышты улам калбартып турар.

К. САТ.

Кызылдың аъш-чем садында мурнакчы магазиннер, бригадалар хой. Олардың бирээзинге аъш-чем бараанныың № 40 магазинииң коллективи хамааржыр.

Магазинииң килдистер аразында калбарган социалистиг чарышка И. Смирнова эргелекчилээн ногаа садар килдис мурнап турар. Ук килдистиң садыгжылары январь, февральдың планын февраль 20-де күүседип, 20 мун рубльдиг бараанны сапкан.

Ээт, балык аймаа садар килдис бала мурнакчыларның бирээзи. Бараан саарылгазының эрткен ийи айларда планныг онаалдазын килдис 102 хуу күүсеткен.

ЧУРУКТАРДА: хоорайның № 40 аъш-чем магазинииң мурнакчы килдистериниң садыгжылары Н. Коновалова, Н. Смирнова (солагай талада), В. Мычынкова, Н Катрук олар ажыл үезинде.

В. КАРА-САЛДЫҢ фотолалары.

Космос эразының хүн демдеглели

1961 чылдың апрель 12-де Москваныы-биле 12 шакта Совет Эвилелиниң бүгү радиостанцилары боттарының дамчыдылгаларын үскеш, космосче кижинин баштайгы ужудушкунунуң чедишкинниг боттанганының дугайын дыңнаткан. Юрий Гагарин Байконур космодромдан 9 шак 07 минута ужудуп үнген. 108 минута ужутканының соонда «Восток» корабль Совет Эвилелиниң девискээринде саиап ккан районунга хонган. Делегейнин бирги космонавтызы хонган черинден мынча деп дамчыткан: «Черге кээп хонуушкун чогумчалыг болду, бодумнун байдалым эки... деп партиага болган чазакка илеткээрин диледим». Ол-ла хүн делегейнин бүгү радиостанцилары ужудушкун дугайын дыңнадып, ону делегейге деп-шилгенин төөгүзүнде эң улуг болуушкун деп санаан.

1961 чылдың август 6-да Байконур космодромдан ужудуп үнген ийги совет космонавт Герман Титов бөмбүрзектин 17 долганган. Ол ужудушкуннуң сорулгаларының бирээзи болза, ур хуусаалыг космос ужудушкунунуң үезинде кижинин ажыл кылып болур аргаларын шинчилээри турган. Хонук хуусаалыг ужудушкунунуң программазын № 2 космонавт долузу-биле күүседкен болгаи космос бедииден бистиң бөмбүрзээвисти тыртырган баштайгы чуруктарын Черге экпелген. Оон корабли Юрий Гагариниң хонган черинден ырак эвеске кээп хонган.

1962 чылдың март 16-да совет эртемденнер космосту болгаш Чер чоогун «Космос» сериянын автоматтыг станцияларының дузазы-биле шинчилээринин калбак программазын боттандырып эгелээн. 1962 чылда ол сериянын 12 спутниктерин салган. Олар Хүн-Чер харылзааларын, Черниң магнитосферазын, радиациялыг куржагларын доктаамал хайгааралга алган. Олардың бортунга космос аппаратларының тургузуун сайзырангайжыдарының, башкарылга системаларын хынаарыныи талазы-биле инженер болгаш конструктор сорулгаларны шиитпирлеп турган.

1962 чылдың август 11-12-де космонавтылар А. Николаев, П. Попович оларның башкарылааны «Восток-3», «Восток-4» корабльдер орбитаже ужудуп үнген. Ол дээрге корабльдер аразынга харылзааны тургузарының аргаларын, ажыл-чорудулганы дүүштүрериниң, чангыс аай байдалдар ийи космонавтыга кандыг салдарлыг болурун хынаарын төлевилээн программалыг ийи космос кораблиниң кады ужудушкунунуң баштайгы дуржулгазы болган. Николаев бирээзи Попович 71 шак үргүлчүделдиг болук ужудушкуну кылгаш, август 15-те Карагандадан ырак эвеске хонупкан.

1963 чылдың июнь 14-те ужудукчу-космонавт В. Быковскийниң башкарганы «Восток-5» космос корабли ужудуп үнген, а ийи хонганда барык ол-ла орбитаже «Восток-6» корабльге бирги хераажен космонавт В. Терешкова ужудуп үнген. Ол ужудушкун үезинде болук корабльдерни башкарарын сайзырангайжыткан. «Востоктарның» аразынга идегелдиг радио харылзаазын тургускан. Валентина Терешкова космоска 71 шак ужуткан.

1964 чылдың январь 30-де «Электрон» деп ийи станциядан тургустунган (Черниң спутниктери) космос системазын салып үндүрерин чедишкинниг боттандырган. Ийи аппараттарны бот-боттарындан ангы чоруур кылдыр күүүлүг чангыс чедиркчи ракета-биле салып үндүрген. Оларның бирээзиниң Чердеи эң ыраары 7100, оскезиниң — 68200 километр боол турган. Ол эртем станцияларының дузазыбиле совет эртемденнер Черниң иштики болгаш даштыкы радиацилыг куржагларын, а ол ышкаш оларның-биле холбашкан физиктиг болуушкунарны шуут дөрт өөренип киришкен.

1964 чылдың апрель 2-де «Зонд-1» деп автоматтыг станцияны хөй чадалыг чедиркчи ракета-биле шенелде кылдыр салып үндүрген. Шенелденин сорулгазы болза, планеталар аразынга ырак ужудушкунарга космос системаларын ажыллап кылыры турган. Ола чылдың ноябрь 30-де «Зонд-2» автоматтыг станцияны салып үндүрген. Ону Марс планетаже углай ужуткан. Ол космос аппарадының бортунга космос байдалдарынга плазма шимчедиктилиг бир дугаар шенээн.

(СЭТА).

ЧУРУКТА: космонавтылар Валентина Терешкова биле Валерий Быковский олар.

СЭТА-ның фотохрониказы.

БӨМБҮРЗЕКТИҢ СУДАЛЫ

СЭТА болгаш ПМА: КЫСКА ДЫҢНАДЫГЛАР, ТАЙЫЛБЫРЛАР

Л. И. БРЕЖНЕВ: чавырлыышкын болгаш кады ажылдажылга дээш

РИМ. (СЭТА). «Леонид Ильич Брежнев. Амыдыралдың арынарыг» деп номну Италияның ном үндүрер улуг черлериниң бирээзи — «Группа Рицколи» деп ном үндүрер чер италь дыл кырынга парлаан.

Италияның комчукчуларынга Л. И. Брежневтиң бижээни:

«Группа Рицколи» деп ном үндүрер черниң силерниң кичээнгейиңерге бараалгаткан номну делегейниң хөй чурттарынга парлаан. Ол факт болза, Совет Эвилелинге, оон төөгүзүкге, оон кижилеринге соңуургалдың улгатканының херечиин кылдыр санап турармен. А бот-боттарын эки билип алыры боттарын эки билчиринге эргежок чугула. Мээн салгалымда совет кижилериин янзы-бүрү салым-чолларында иинти чүүлдер хөй. Дайын чылларнын деңнелге чок кадыг-дошкуиун, тиилелгенин боруштуну, күш-ажылывыстың чоргаараалын көргеи бис. Бистин амыдыралывыстың алыс утказы болза, чурттуң коммунистиг чаартылгазы дээш, чоннун аас-кежин дээш, тайбың дээш ажылдазары, ажылдаары база катаи ажылдазары болур.

Кижи бодувун иамларынга кирилде кыллыр чүүлду бижиири — белен эвес дээрзинге чөпшээрежиш көрүнер. Совет Эвилелиниң болгаш Италияның аразынга харылзаалар дугайында чамдык бодалдарны солчур арганы бээр дээрзин барымдаалаш, бо кириллдени бижиириие чөпшээрешкенимни илергейлеп көрейи.

Кижи төрелгетеиге Леонардо да Винчини болгаш Микеланджелону, Дантеии болгаш Вердини, Гарибальдиии болгаш Грамшиии берген силериниң чурттуларга бистиң чонувус чаагай сагыш-сеткилии шагдан бээр илергейлеп келгеи. Бистиң күрүнелериивистии аразынга харылзаалариың төөгүүнүн бөдүүнүткен хереэ чүү боор. Ол төөгүге чырыткылыг-дээ, қарангы-дээ ярынар турган. Ынчалзажок бөдүүн болгаш млаптыг шиины төөгүнүн дуржулгазы бадыткаан: тайбың болгаш дугуржулга бистиң улустарывыска, Европага кезээде ажыктыг болуп келген.

Совет Эвилели болгаш Италия кады ажылдажылганың оруу-биле дыка бурунгаар чорүп болур деп бодаар мен. Маиаа холбаштыр ийи талалар эвээш эвес чүүлдерии кылган. Ынчалзажок чедир кыллыимайн эрте берген чүүлдериниң эвээш эвези хомудавыг-дыр. Ол чүге ыиыг болганы? Кол чылдагаавинары — илегежир чоруктуң эвээжинде, «соок дайыидан» артып калган коргуушкунда, бооченсекти эдлере бүдүрүи туларынла-дыр.

Шөлээн болгаш чогумчалыг тайбыңче орук Барыын Европаниің чурттарынга чаа америк ракеталарны экпеи тургузарын дамчыыр эвес, а удур туржуушкуиу кошкадырын, кады ажылдажылганы калбартырын дамчыыр дээрзинге бүзүрээр бис.

Бистиң чурттарывыс чавырлыышкынын политиказын эдерип, кады ажылдажылганы калбартпышаан, Чер ортузуиуң ламайында болгаш Европага политиктиг байдалды экижидерииге боттуг салыышкынны киирип болур.

Италия Республика-биле чогум-на ыиыг кады ажылдажылга дээш Совет Эвилели тодаргай туржун турар.

Номиун комчукчуларынга бүгү итали өнлүктерге чаагай чорукту болгаш аас-кежиктн киирилде чүүлдүн түшелиилде күзээр болаан мен».

Номиун парлаттынганы-биле холбаштыр байырлалдың тускай ёзулалынга Италияның сураглыг политиктиг болгашлей-иинти ажылдакчыларын, парламентиниң депутаттарын, сенаторларын, дипломаттыг корпустуң кежигүннерин олурушкан.

«Группа Рицколи» деп ном үндүрер черниң чиглине директору П. Джуали чаа иозиу көргүсүшаан, мынча деп медеглээн: «Аиты үеиің шылгаранган ажылдакчылары президент Л. И. Брежиевтиң чүгаалары-биле италя комчукчуларның танышары оваа чүгула ужур-дузалыг болур. Номиун парлаттынганы — улуг болуушкун-дур. Чаа номиу парлаанын Хельсииккиниң плеэларын хөгжүдериие. улустар аразынга кады ажылдажылганы калбартырынга чугула салымшкыны болуп турар».

(СЭТА).

ФИНЛЯНДИЯ ДЕТКИП ТУРАР

Финляндииың Коммунистиг партиязының даргазы Аарне Саарииен СЭКП-ниң XXVI съездизиие олурушкан даштыкы аалчыларның бирээзи. ПМА-ның корреспондентизи-биле беседазынга оон чугаалаанны болза:

Ленинчи партияның XXVI съездизиие эш Л. И. Брежневтиң кылганы СЭКП Төп Комитединиң Отчёт илеткели бүгү делегейге кайгамчык улуг соиуургалды болдурган. Хөй чурттарның политиктиг болгаш хүрүне ажылдачылары илеткелди кичээнгейлиг өөренип көрүп турар. Ол черле тавырылга эвес. СЭКП ТК-ның Отчёт илеткели —ол дээрге, делегейнин бүгү улустарынга болгаш оларның удуртукчуларынга чалбыштыг кыйгырыг, тайбының өндүр-чаагай угуулгазы-дыр. Ол илеткел шөлээн байдал-биле болгаш мерген база ханы угаанныг чорук-биле кылдынган. Ыытыр сөстер болгаш кижанышкынның демдээ илеткелде коигус чок. АКШ-тың болгаш НАТО-иуң чамдык удуртукчуларының чугаалары, медеглелдери эш Л. И. Брежиевтиң Отчёт илеткелиие болгаш чугааларынга бичии-даа дөмейлешпес.

Улустар болгаш күрүнелер аразынга идегежир, бүзүрежир чоруктуң быжыглаарынче углашган чаа совет саналдар амгы үеде өөза чугула ужурдузалыг. Ол саналдар СЭКП-ниң Тайбың программазын улам-на сайзырадып, немеп турар. Тайбынга ынак чаа совет саналларга Финляидия сеткил ханыышкыны-биле байыр чедирип турар, а Финляидииың Коммунистиг партияны чаа совет инициативаларыи бүрүн деткип турар.

Чавырлыышкынның чорудулгазын уламчылаар дээш, бооченсекти эдлере бүдүрерии соксадыр, чепсегленишкиннерии дүжүрер дээш дем каттыштырган демиселдии улам-на күштелдирерии делегей байдалды чидиглеиген амгы үеде эргежок чугула. Коммунистиг партиязының иинти чугула сорулгазы — империализмге болгаш дайын белеткелдеринге удур чаңгыс аай фронт-биле демисежирии болур. Ол чорук — социализмтиг болгаш социал-демократтыг партиялар, ажылчы чоннарның массалыг организацилары болгаш өске-даа күштер тайбың дээш улам дээштиг, улам сырый-каттышкаш, демисежирииге идиг болур.

Финляидииың Коммунистиг партиязының XIX съездизи бо чылдың майда болур. СЭКП-ниң XXVI съездизиниң идии үндүргеии тайбың чаа инициативаларны бистиң партиявистиң ол съездизи чугаажок бүрүи деткиир болгаш тайбың совет инициативаларның аймыдралга чедиишкиниг боттанырынга төлептиг салымшкынын киирер.

Тайбынга ынак совет саналдарны аймыдралга дээштиг боттандырарынга идиги бээр бүгү-ле чүүлдерии Финляидиянын чазаа болгаш оон даштыкы политика талазы-биле удуртулгазы кылыр дээрзинге идеген турар бис. Совет тайбың саналдарның боттанышкынын күрүнелер төлээлекчилериниң янзы-бүрү ужуражышкыларының, шуулганарының, ийи болгаш хөй талалыг чугаалажышкынарының аргазы-бзле чедип ап болур. Ол бүгү хемчеглериниң чедиишкиниг болурунга бистиң партиявис төлептиг үлүгү киирер.

(ПМА).

ПОЛЬШАДА БАЙДАЛ

ВАРШАВА. (СЭТА). ПУРиуп чазааның төлээлекчилерибле чугаалажышкыннары довулган соонда «Солидарность» дээр профкаттыжышкыи ыктыр март 31-де Польшага бүгү-иинти ажыл соксадышкыны эрттирер дээнии ара соксадыр деп шиитпирлээн.

ЭЭЛЧЕГЛИГ «САГЫНДЫРЫГГА» ХАМААРЫШТЫР

АКШ-тың администрациязы «сагыш човашкын» азы янзыбүрү «сагындырыглар» дээр медеглелдерии сөөлгү үеде делегейнин ол-бо чурттарының адрестеринге удаа-дараа кылып турар апарган. Элчеглиг мидиг «сагындырыгны» Польша Улус Республиканың адресиинге кылган. Ак бажыныың ол медеглелин АКШ-тың масслыг информация органнары калбаа-биле чарлап турар.

Польшада байдалды улам баксырадырын, саидаргай чорукту күштелдирерии, чурттуң экономиктиг амыдыралын кризиске чедирерии күзээи антисоциалистиг күштериив хөделиишкиннерии соксадыр, хоойлу-дүрүмиү болгаш корум-чурумиу быжыглаар талазы-биле Польша Улус Республиканың ап чорудун турар иштики хемчеглериигге холбаштыр «сагыш човашкынын» Ак бажың ол медеглелиигге илергейлээи.

«Вашингтон пост» солуига берген интервьюзуига Р. Рейган айтырыгны улам каржыбиле тургускан. Чуртта тургустунган айымдыг байдал-биле холбаштыр «ПУР-иуп чаза кандыг-даа шиитпирлиг хемчеглерии албас ужурлуг» деп, Р. Рейган медеглээн.

А бүрүи эргелиг өске күрүнеге ыыдыг негелдерии кылыр эргеии ында кым бергенил? деп айтырыг дүрүм ёзугаар тургустуиуп келир-дир.

Польшада иштики айтырыгларны шиитпирлээриигге кандыг хемчеглерии алыры эргежок чугула дээрбин Вашингтон эвес, а чүгле-Польшаның удуртулгазы шиитпирлээр эргелиг. Бодуиуп иштики айтырыгларын шиитпирлээри — ол дээрге, чүгле Польшаның бодуиуп хереэ болуп турарын Башкиртоида кижилер билгеи турар ужурлуг.

Бүрүи эргелиг күрүнеэер аразынга харылзааларга ыыдыг хевирлиг «сагыш човашкыныларны» илергейлээри делегей харылзаларының норма-чиижектериигге хуулээи көрүимээиин Вашингтониуи кара сагыштыг болгаш авыластыг медеглелиигге холбаштыр Польшаның варлалгазы шиитүү-биле бижии турар. Каттышкан Штаттарның администрациязының медеглеп турар ыыдыг «сагыш човашкыиларын» Польша хереглевейн турар.

Шыиы-биле чугаалаарга, Ак бажыныың ол медеглели Польшаның иштики херектериигге ажыы-биле каржы холгаарлаашкын болгаш Польшаның чазаига удур күштерин күчүүр дээи оралдажышкыидыр.

АКШ-тың администрациязы еске чурттарга «сагындырыг» кылыр эвес, а Польша Улус Республиканың иштики херектериигге кандыг-даа холгаарлаашкыиы соксадыр ужурлуг. Шынгарга Польша социалистиг күрүне болуп-даа турар, моон соңгаар-даа социалистиг болуп хевээр артар.

(СЭТА).

«ЖОЛНЕЖ ВОЛЬНОСТИ» СОЛУННУҢ ДЫҢНАДЫЫ

ВАРШАВА. (СЭТА). Польшаның хамаатызы 65 харлыг З. Козел деп кижи Ясло хоорайга (Кросненск воеводство) амы-тынынга четтинерии чоокта чаа оралдашканын «Жолнеж вольности» солуи дыиаткан. Хоорайның кол кудумчузунга ол кижи кеткеи хевиичс бензинии куткаш, өрттедипкеи. Оон өрттенгеи хевиниң одуи өжүрген болгаш ону эмнелгеге дорааи чедиргеи. «Солидарность» деп профэвилел каттыжышкынынга болгаш Польша Улус Республиканың прокуратуразынга оон бижээи чагаазында айтканы болза: «Чаңгыс ала-чурттугларымга кыйгырыг кылып, дилеп тур мен. Ада-турбуска кайы хире улуг когаралды, айымдыг хоралдашкынны чедирип турарынарны черле билип, бодап көрүнер. Боттарынарны үүлгедиглерицер-биле чуртту национал халапка чедирер деп турарынарны көрбейн турар, согур силер бе. 200 чыл бурунгаар Польшаның ынчаардагы чатырыктылары чоиунуи хосталгазын узуткаарынга чедиргеиинер. Амгы үеде бистиң дайынарывыс ажылчынарның холу-биле чогум-на ыыдыг үүлгедигии кылып, дайын соолуиде улус күжсиииикки-биле катап тургустунган чуртувусту база дагыи үреглээрии оралдажып турар-дыр. Чуртуң салым-чолун ынчаар шиитпирлээр эргени силерге ким бергенил? Төөгү силерии ёршээвес. Мээи өлүмүмге силер буруулуг силер».

НАЦИОНАЛ ЧАҢГЫС ЭП ДЭЭШ

КАМПАЛА. (СЭТА). Улус массаларның эрге-ажыынга дүүштүр национал чаңгыс эптн быжыглаарыиче Уганданың чонун чурттуң президентизи М. Оботе кыйгырган. Экономиканы катап тургузар болгаш чоиуи амыдыралын экижидер талазы-биле Уганданың чазаанын күжсиииикиннери үрегдекчи күштериин калчаалыг удуралымышкынарынга таваржып турар деп, М. Оботе массалыг митингге чугаазынга демдеглээн.

Хоралакчы күштер политиктиг байдалды бакырадыр дээш боо-чепсекти бедии ажыглап, тайбың хамаатыларже халдаашкыннарны кылып турарын ол айыткан.

Чуртуи чоиуиуң хөй иуруузуиуң эрге-ажыиига илергейлээн дүрүм ёзугаар чазактың туруштарын божаиидыр дээи оралдажышкыиныар бүгү уганда иинтилелге удур дайын болуп турар-дыр деп, президент демдеглээн.

АКШ-ТЫҢ ПРЕЗИДЕНТИЗИНИҢ АМЫ-ТЫНЫНГА ХАЛДААШКЫН

ВАШИНГТОН. (СЭТА). Март 30-де президент Р. Рейганың амы-тынынга халдаашкын болган. Р. Рейган профэвилел конференциязынга чүве чугаалаан соонда, Вашингтониуи төвүнде гостиницалап уиуп олурда, 25 харлыг Джон Хинкли деп кижи олче револьвер-биле алды улай бооллаи болгаи бир ок-биле оон хөрээнче балыглаан.

Вашингтон аттыг университеттиң эмнелге төвүнге президентиии дораан-на чедире берген болгаш аиаа келиишкии кылып, оон өкпезинден октуу ужулган. Оон байдалы «эки» деп, эмчилер саиаи турар.

Президентиниң амы-тынынга халдаашкын үезинде Ак бажыиың парлалга секретары Дж. Брейди бажыиче аар бажыктан чугула дээрбин Вашингтон эвес, а чүгле-Польшаның удуртулгазы шиитпирлээр эргелиг. Бодуиуп иштики айтырыгларын шиитпирлээри — ол дээрге, чүгле Польшаның бодуиуп хереэ болуп турарын Башкиртоида кижилер билгеи турар ужурлуг.

Бүрүи эргелиг күрүнеэер аразынга харылзааларга ыыдыг хевирлиг «сагыш човашкыиларыиы» илергейлээри делегей харылзаларының норма-чиижектериигге хуулээи көрүимээиин Вашингтониуи кара сагыштыг болгаш авыластыг медеглелиигге холбаштыр Польшаның варлалгазы шиитүү-биле бижии турар. Каттышкан Штаттарның администрациязының медеглеп турар ыыдыг «сагыш човашкыиларын» Польша хереглевейн турар.

Шыиы-биле чугаалаарга, Ак бажыиың ол медеглели Польшаның иштики херектериигге ажыы-биле каржы холгаарлаашкын болгаш Польшаның чазаига удур күштерин күчүүр дээи оралдажышкыидыр.

АКШ-тың администрациязы еске чурттарга «сагындырыг» кылыр эвес, а Польша Улус Республиканың иштики херектериигге кандыг-даа холгаарлаашкыиы соксадыр ужурлуг. Шынгарга Польша социалистиг күрүне болуп-даа турар, моон соңгаар-даа социалистиг болуп хевээр артар.

(СЭТА).

АЛГЫ-КЕШ—ЧУГУЛА ЧИГ-ЭТ

«1981—1985 чылдарда болгаш 1990 чылга чедир үеде ССРЭ-ниң экономиктиг болгаш социал хөгжүлдезиниң кол угланымышкыннарында» агроүлетпүр комплекизиниң адырларын чаңгыс аай планнаарын, дең-дескн болгаш балансылаштыр хөгжүдерин хандырар, белеткел ажылдарын организастаарын база аргаметодтарын сайзырангайжыдар дугайын тодаргайы-биле айытkан. Аиаа холбаштыр алгы-кеш курлавырларын ажыглаар болгаш оон шинарын экижидер талазы-биле ажылды экижидери негеттинип турар.

Хөлбүзешкек дереглел чыл келген тудум-на улам улгадып турар. Ынды хереглелдиң хандырар дээр болза, быжыг чигэт баазазын тургузар ужурлуг. Ынчаарга ыыдыг баазаны тургузарынга бистиң чурттуң он ажыг министерстволары болгаш ведомстволары идепкейлиг киржир. Бистиң республикада ниек болгаш чыгы малдың, тевенің, хой-өшкүнүң, ивиинн болгаш чаш малдарның кештерин совхозтар, белеткел черлери болгаш хуу кижилер белеткеп, дужаап турар. Ол бүгүиу хереглекчилер кооперациязы хүлээп ап турары билдингир. Онгу беш чылда оларга улуг малдарның кежиинн 37 хуузу болгаш хой-өшкүнүң—30 ажыг хуузу онаажып турган. Оон арткаиы кеш чиг-эдиіи Кызылдың болгаш Кызыл-Мажалыктың эът комбинаттары дужаап турган. Ынчаарга аиыыр-тывыш ажыл-агый эргелсиин будүрүлге черлерн аиай-хураганнарның кештерин дужаап турар.

Республиканың ажыл-агыйлары болгаш хуу чон-даа онгу беш чылда 220 мүң мал кежин, хой-өшкүнүң—1,5 млн. кежин, хаванның 63,4 мүң кежин болгаш алгы-кештин 136 мүң рубль ертектиг чиг-эдин дужаганнар. Оон түнелинде чүрттүң чиик үлетпүрү чылдың-на Тывадан ортумаа-биле 352 мүң янзы-бүрү кеш аймаан ап турар-дыр.

Кеш чиг-эдиинн үлетпүрге ужур-дузазын болгаш оларга хереглелдиң улгадын турарын барымдаалаш, партия болгаш чазак сөөлгү чылдарда элээи каш чугула шиитпирлерин хүлээп алган. Чижээ, 1976 чылда кештн садын алырының өртээи улгаттырган, күрүнеге садар чиг-этгиң сорттаар шынарын чиигеткен болгаш сандаа, шынар-даа талазы-биле хуу кижилериң болгаш ажылагыйларның-даа эрге-ажыктарыига таарымчалыг негелдерии салган. Ол ышкаш ССРЭ-ниң Министрлер Чөвүлелиинң 1979 чылда доктаалын ёзугаар совхозтарга болгаш өске-даа көдээ ажылагый будүрүлгелериге дужаган алгы-кежиниң 95 хуузундан эвээш эвезинге 30 хуу чедир немелде төлевирии база берип турар. Чылгы малды азы тевеии соккаш, кежии союп, чогуур негелдё ёзугаар дузаи, белеткээни дээш ол бүгүиу кылган кижиге 5 рубль 50 көпеек, мыйыстыг бода мал дээш—4 рубль болгаш хаван, хой-өшкү, аныяк чылгы мал дээш, бир хар чедир тевс, мыйыстыг бода мал дээш—2 рубль 50 көпеек төлээри доктаттынган. Халдавырдыг эвес аарыглардан өлген мал кежии сойганы болгаш белеткээни дээш оон кежиниң өртээнин 50 хуузу чедир төлевнии совхозтарның азы өске-даа көдээ ажыл-агый черлериии оиу кылган ажылчыннарынга төлээри база көрдүнген.

Алгы-кешти кадагалаары болгаш күрүнеге салдарыпың талазы-биле совхозтардан болгаш өске-даа көдээ ажылагый черлериниең томуйлаткан ажылдакчыларга бода малдың кежиниң I болгаш II сортунун 20 хуузу болгаш тон даарап болур хой кежиниң өртээнин 30 хуузу немелде төлевирии бээр.

Үстүнде айытгынган негелдерии Тыва АССР-ниң Министрлер Чөвүлелиинң 1980 чылдың сентябрь 25-теги болгаш октябрь 9-тагы тускай доктаалдары-биле күштүг кылдыр бадылаан. Оон аиыла ССРЭ-ниң Төп статистика эргелеи алгы-кешти дужаарынга болгаш кадагалаарынга-даа отчёт-үчётту чурумчулар сорулга-биле совхозтарга болгаш ажыл-агыйлар аразының өске-даа будүрүлгелериие ажыглаар квартал аайының статистика хуудузун тургускан. Ону ёзугаар отчётту квартал санынын-на 8-ки хүнүиде киирген турар.

Алгы-кешти күрүнеге дужаар талазы-биле байдал республиканда кандыгыл? Иинтизи-биле оигу беш чылда республиканың белеткел черлери чүгээр ажыллаан деп болур. Күрүнеге беш чыл планынан ажыр 80,2 мүң хой кежии болгаш 56,6 мүң рубльдиң алгы-кеш чиг-эдии олар дужаганнар. Ынчалза-даа мыйыстыг бода малдың 42,8 мүң болгаш хаванныың — 51 мүң кежи чедир дужааттынмаан.

Республиканың совхозтары боттарының хереглелиигге сокканн азы аарыглардан өлген малдан янзы-бүрү 169,5 мүң алгы-кешти дужаар ужурлуг турган. Ынчалза-даа оон чүгле 61,6 хуузу азы 104,5 мүң алгы-кеш дужаттынган. Артқан 65 мүң алгы-кеш кайнаар барганыл? Совхозтардан статистика эргелиигге кээп турар мелээлерии ёзугаар алырга, 6,7 мүң баш малды кежиибле катай хаара эът-сөөк заводунга дужаган болгаш 2925 баш мал агаар-бойдустуң аймылдыг болуушкуннарындан өлген болганда, кежи сойдунмаан боол турар. Ол ышкаш халдавырлыг аарыглардан өлген малдың баш саны 1175 ыллыр дыцнатгынган. Ынчаарга Кодээ ажылагый министерствозунуң ветеринария киллизиниң дыиадыы-биле алырга, малдың кежии союп болбас аарыглар республикада чок боол турар. Совхозтарның хереглелиигге ажыглаан болгаш ажылчыиларга, албан-хаакчыларга сатқан алгы-кештиң саны тустузунда 1509 болгаш 9519 болган. Дүрүм ёзугаар алыр болза, алгы-кешти оларга садары хорулуг болгай. Ол бүгүиу алгаш көөрге, алгы-кешти белеткеп, дужаар талазы-биле ажыл республиканың совхозтарында болгаш респотребсоюзтуң шугумында-даа дыка четпес тургустунганын хереглеер турар. Оон түнелинде ажыл-агый иштинге хереглээринге ажыглаан болгаш өлген-даа мал кештери иг чок чидер таварылгалар үргүлүү боол турар.

Бир эвес малчын кижи алгы-кешти дужаавазн болза, оон өртээи төлээр ужурлуг. Чижээ, хой кежии 3 рубльге, шарыжыгаи кежии—6 рубльге чедир төлевири көрдүнген. Оиу херек кырында күүсетпейн турары дыка четпес. Ол чылдагаан-биле четпейн турар алгы-кешти совхозтарның отчёттарынга «ажылчыиларга болгаш албан-хаакчыларга саткан» деп айтып турар. Ол бүгүиүң түнелинде үстүиде айытканывыс 65 мүң алгы-кеш кайнаар-даа барганы билдинмейн турар.

Оон ангыла республиканың совхозтары «24-кож» дээр майык ёзугаар отчётту озалдып берип турарын база айтыр херек. Отчёт келзе-даа, ону долдурганы дыка будулгактыг болгулаар. Чижээ, С. Тока аттыг совхоз бода малдың 156 болгаш шээр малдың 3267 кежии күрүнеге дужааган деп отчётта айытkан. Ынчаарга белеткел конторазының киргени түнелиинде ол совхозтан бода малдың 91 болгаш шээр малдың 3373 кежии дужааттынган деп каан болган. Ынчаарга «Кызыл тараачын» совхоз бода малдың 219 кежии күрүнеге дужаган хирезинде, отчётта 154 деп айтып каан болган.

Алгы-кештин курлавырының 95 хуузун күрүнеге дужаганы дээш оларның өртек-үнезиниң 30 хуу хемчеэлдиг немелде төлевир алыр эргезин совхозтар ажыглавайн турар. Эрткен чылын үгле ССРЭ-ниң 50 чылы аттыг совхоз 1159 рубльдн немелде төлевир кылдыр алган. Бир эвес совхозтар боттары алгы-кешти союп, консервалаар болза, олар дужаттынган чиг-эттиң өртээнин 7 хуузу немелде төлевир алырын ажыл-агыйларның удуртукчулары база уттупканнар.

Белеткээн алгы-кештиң шынары база куду боол турар. Чижээ, 1980 чылда хереглекчилер кооперациязының системазын дамчыштыр белеткээн бода малдың 16,2 мүң кежиниң үгле 16 хуузу бирги болгаш ийиги сорттуң болган. Барыын-Хемчик, Улуг-Хем, Чөөл-Хемчик, Эрзин, Тес-Хем, Кызыл районнарының дужаган алгы-кежиниң шынары үгле 4-ку сорттуң болбушаан, стандартка шуут дүүшпейн турар.

Кызылдың болгаш Кызыл-Мажалыктың эът комбинаттарында алгы-кешти белеткээрииің шынары база куду боол турар. «Сукпак» совхоз күртиеге эң-ие семис-чаагай малды дужаап турар хирезинде, оларның кежиидеи чидирии улуг боол турар. Инек кештери дыка хөй черде чара кестиигеи азы урулан ойбак боол турар. Эрткен чылдың октябрь айда Кызыл-Мажалыктың эът комбинады Барнаулдуң алгы заводунче 6912 хой кежи чөрүткеи. Оларның хөй дезии чылаан, стандартка таарышпае болганындан үгле 173 кешти III болгаш IV сорт кылдыр хүлээп алган. Ынлыг чижектерии хойну көргүзүп болур.

Республикада алгы-кеш курлавырлары улуг боол турар. Чүгле бо талазы-биле ажылды чогуур деңнелге организастап, чорудары негеттинип турар. Ынчангаш республиканың Кодээ ажыл-агый министерствозу болгаш белеткел организацилары-даа немелде хемчеглерии алыр, организастыг ажылдарын чорудар ужурлуг.

Г. ЕВТЕЕВ,
кодээ ажыл-агый продуктуларын садарының болгаш ыыдарының талазы-биле Тыва АССР-де күрүне инспектору.

АКШ. «Расписи дерзии үүлгедилерии соксадыр!», «бистии урулгарывыстыя өлүрүкчүлерииге кеземче онаарын негеп тур бис!» деп лозунгарлыг адаа-биле Атлантага (Джорджия штат) негр хөөиитиинин чыскаалы болган. Вашингтоидан, Хьюстоидан, Балтиморлан болгаш Майамиден келген хөй-иинти организацилерлиинің болгаш профсоюзтарлиинің төлээлери АКШ-та расизмге, ыыра кештиг чурттакчыларын ылгай көөр чорукка удур боттарының удурланымышкынын илередир-биле Атлантаның кудумчуларын-биле эртнен.

Негр урулгарын өлүрер сорук Атлантала будуи чартыс чыл уламчылап келген. Дерзии үүлгедилгерии түнелии мииадыг 20 уруг өлүп тыныгган, ийи бичии кижи ис чок читкен.

ЧУРУКТА: чыскаал үезинде.

ЮПИ—СЭТА-чыл фотолу.

Янзы-бүрү медээлер

ШКОЛАЧЫ АРТИСТЕР

Школачыларның часкы дыштанылгазының хүнеринде районуң школачыларының көрүлдези болуп эрткен. 18 школадан муң ажыг кижи анда киришкен. Көрүлде инти негелдеге дүгжүп, байдал элээн экижээни демделеттинген. Концерттериң кол темазы — Ленин, партия, Төрээн чурт.

Мурнуку чылдарга бодаарга инти ырлар хөй кижи киржикчилиг апаргылаан. Ылаңгыя Чадаананың № 1, Суг-Аксы, Шеми, Алдан-Маадыр ортумак, Хорум-Даг, Теве-Хая, Ак-Даш сес чыл школаларында инти ырларның болгумнери доктаамал ажылдан турар. Школаларда танцы болгумнериниң ажылы көскү болуп турары тодаргай. Школачылар хөөмей, сыгытты күүседип, национал хөгжүм хереккелдеринге ойнап турары эки.

Баян-Тала, Элдит-Хем, Хөр-Тайга школалары көрүлдеге киришпээни четпес, Хөндергей школазының өөренчикчилерин совхоз транспорт-биле багай хандырган.

Сес чыл школаларындан Хорум-Даг, Чадаананың № 3, Теве-Хая школалары бирги, ийиги, үшкү черлерни дараалаштыр эвлээннер. Ортумак школалардан бирги черни Чадаананың № 1, ийиги черни Суг-Аксы, үшкүзүн — Шеми, Алдан-Маадыр школаларының бот-тывынгыр артистери алзаан.

Н. ДАЖЫНМАЙ.
Чөөп-Хемчик район.

НОМЧУЛГА КОНФЕРЕНЦИЯЗЫ

Чотаалчы Салим Сүрүн-оолбиле ужуражылга Эрзинниң Культура бажыңынга арткан. Оон «Оске кадай» деп номун номчукчулар сайгарып, солун чугаану чоруткан. Номчулга конференциязын район библиотеказының ажылдакчылары калбак масса номчукчуларның киржилгези-биле эрттирген. Чотаалда көргүстүнген айтырыларга хамаарыштыр сайгарылгага, янзы-бүрү мергежилдин киржилери киришкен.

Кежээнии киржикчилери «Оске кадай» деп романга хамаарыштыр база тыва литературага хамаарышкан солун айтырыгларны чогаалчыдан салганнар. Чогаалчы бодунуң чогаадыкчы планы-биле номчукчуларны таныштырган. Аныяктар кижизидилгезинге хамаарышкан чугаа солун болган.

А. ДАМДЫН.

АРАЗЫНДА ХАРЫЛЗААЛЫГ

Бистиң кырганнар интернадыга «Красное знамя» совхозтуң бот-тывынгыр артистери бо-ла аалдап келир. Чоокта чай бот-тывынгыр артистер биске оюн көргүзүп чораан. Оларны совхозта партком секретары Виктор Кызыл-оол, Культура бажыңының директору Раиса Орай удуртуп алгаш келген. Алчыларывыстың солун концертин көрдүвүс, ылаңгыя музыка талазы-биле үделгеин Серен-оол Тадар-оол эки күүседкен.

Оюн-концерт соонда кыш удээшкинии база эрттирдилер. Совхозтуң дирекциязы, кодээ Совет кырганнар бажыны-биле бижыг харылзааны тургускан. Эрткен чылын кырганнар боттарывыска хереглээр мал чеминден ангыда, совхозка база белеткеп берген бис. Харылзаавыс моон соңгаар-даа уламчылаар.

М. ТОПУЛ.
Каа-Хем район.

ЫРЫ-ХӨГЖҮМ, ТАНЦЫ-САМ-ДАА

СЭКП-ниң XXVI съездизинге кылган Отчёттуг илеткелинге эш Л. И. Брежнев чурттуң амыдыралынга профессионал-техниктиг өөредилгениң оныза чугулазын база эң бедии-биле үнелээн болгай. Бистиң республикада ажылчын кадрларны бөлүк профессионал-техниктиг училищелерде белеткеп турар. Ында чүгле бедик мергежилдиг ажылчыннарны белеткеп турар эвес, а өөреникчи-биле хаара туттуунган бүгү сургуулдарның политкижизидилгезинге болгаш спортчу өөрүлдезинче, хостуг үе-шагны чөп, боттарынга ажыктыг кылдыр ажыглаан турарынче база эвээш эвес кичээнгей салдыын турар. Ылаңгыя бот-тывынгыр уран чүүл чер-черлерде шапкын дөгжүлдени ап турар дээрзин эрткен дыштанып хүннерде болуп эрткен профессионал-техниктиг өөредилге черлериниң республика фестивалы бүрүнде хереглээн. Көрүлде хоорайның № 4 профессионал-техниктиг училищезиниң концерт залынга болуп эрткен. Көрүлде эрттирер комиссияның даргазы, Тыва АССР-ниң профессионал-техниктиг өөредилге эргелелиниң ыры болгаш танцы ансамблиниң директору С. Ш. Монгуш көрүлдениң киржикчилериниң чедишкиннерин күзеп чүве чугаалаан; фестиваль дээрге оларның кижи бүгүдезиниң чүректеринге артар ужурлуг онызагай байырлал дээрзин демделээн.

Көрүлдениң тематиказы СЭКП-ниң XXVI съездизинин төөгүлүг шиитпирлеринге дүүшүүр оолдар, кыстарны совет патриотизмге кижизидиринче угланган. Сценада бир үеге аныяктар. Болар — Кызылдың № 4 профессионал-техниктиг училищезиниң сургуулдары. Оларның артыы чартыында көжегеде бажыттынген «Партия — ол дээрге бистиң үениң угааны, алдары болгаш арыг-нүүрү» деп мерген сөстер тода көстүр. Баштайгы концерт «XXVI партийжи съезд» деп литература музыкалыг композиция-биле ажыттынган. Ынчангаш ук концерттиң хүнүң негелдези, көрүлденің тематиказы-биле бүрүн дүгжүп турары эгезинден илден. Концерт бүрүзү тематиканы шак-ла ынчаар шын сагып турган. Дараазында-хөйүн ыры композитор А. Б. Чыргал-оолдуң «Ленинчи партия» деп ырызын бедик деңнелге күүседкен соонда ийи-чанчыстың көргүзүглери улашкан. Олардан Мерген Монгуштуң сыгыды, ыры-хөгжүм ансамблиниң күүседкени «Сенээ, ынак Төрээн чүртүмэ» деп ырызы көрүкчүүн бедик үнелеп алган.

Оларям Чадаана хоорайның № 6 профессионал-техниктиг училищезиниң бот-тывынгыр артистери солаан. Б. Ховенмейниң «Тыва — богун» деп шулуун Любовь Шойдак чедимделиг номчаан. В. Көк-оолдуң К. Мунзуктуң сөзүнге бижээн «Аныяктар» деп ырызыны ансамбли дыңнаксанчыгла кылдыр бадырган.

Дараазында Ак-Довуракның № 3 училищезиниң сургуулдары сценага үнүп келген. Барын 30 ажыт наадын чок ажылдап, «Партия — ол дээрге бистиң үениң угааны, алдары болгаш арыг-нүүрү» деп мерген сөстер тода көстүр. Баштайгы концерт «XXVI партийжи съезд» деп литература музыкалыг композиция-биле ажыттынган. Ынчангаш ук концерттиң хүнүң негелдези, көрүлденің тематиказы-биле бүрүн дүгжүп турары эгезинден илден. Концерт бүрүзү тематиканы шак-ла ынчаар шын сагып турган. Дараазында-хөйүн ыры композитор А. Б. Чыргал-оолдуң «Ленинчи партия» деп ырызын бедик деңнелге күүседкен соонда ийи-чанчыстың көргүзүглери улашкан. Олардан Мерген Монгуштуң сыгыды, ыры-хөгжүм ансамблиниң күүседкени «Сенээ, ынак Төрээн чүртүмэ» деп ырызы көрүкчүүн бедик үнелеп алган.

Оларям Чадаана хоорайның № 6 профессионал-техниктиг училищезиниң бот-тывынгыр артистери солаан. Б. Ховенмейниң «Тыва — богун» деп шулуун Любовь Шойдак чедимделиг номчаан. В. Көк-оолдуң К. Мунзуктуң сөзүнге бижээн «Аныяктар» деп ырызыны ансамбли дыңнаксанчыгла кылдыр бадырган.

Дараазында Ак-Довуракның № 3 училищезиниң сургуулдары сценага үнүп келген. Барын 30 ажыт наадын чок ажылдап, чүртүп турар чалыы хоорайның төлөлекчилери оолдар, кыстар совет чүрттүн улустарының акы-дүнма найыралыг, чангыс эвин кымдап-даа артык үлереткеш-барган. Манда-хамаарышкан ырлар, шулуктер-биле чергелештир чүүл танцылар безин 6 янзы: украин, узбек, татар, тыва... Ол ышкаш ак-довуракчыларның ойнаш кедер ядык-хевиниң каас-шинии, таарымчалыы жорииниң үнелелии база алган.

Сценада Кызылдың № 1 кодээ профессионал-техниктиг училищезиниң бот-тывынгыр артистери. Колдуу-ла оолдар. Уруглар мында эвээш, толар-гайлаарга, бешле кижи. Бирдыг болзажок, «Дортелээ бис, бежелээ бис» —деп ырлажып турары ышкаш олар шынаңгыла «Эр хейлер» дээрзи шиитиниң ырызының база өске-даа номерлер күүседлезиниң үезинде илереэн. Ол ышкаш Александр Тангыт-оол «Кызыл аът» деп ырыны күүседкени демделеттинген.

Балгазының № 2 профессионал-техниктиг училищези республикада кодээ черде тургустунган кара чанғыс — училище. Оларның концертиниң белеткелү өске коллективтерден бичиндээ дудам чок болганын көрүкчү эскерип, удал-дараа адыш часкаашкыннары-биле шаңнап турган. Ылаңгыя оларның ырыхөгжүм ансамбли ышкаш бедик деңнелдиг ансамбль өске концерттерден илереттинмээн.

Күүседир ыры, шулуунуң созүн уттуптар, танцы күүселдезинин үезинде чангыс ай шинчээшкиннерни сагывас, кижизидилге утка-шынары чавыс пантомима азы интермедия көргүзе бээр дээш үүрмек четпестер турзажок, көрүлде сургуулдар оргузунга бот-тывынгыр уран чүүлдүн хөгжүлдезин чедип алыр, олардан уран талантыларны улам хөйү-биле илередип тывар бодунуң соруглазын күүседип шыдаан. Фестивалыга бедик идей-тематиктиг, утка-шынарлыг концерт дээш ийи бирги черни Кызылдың № 4 болган Ак-Довуракның № 3 училищелериге тыныскан. Балгазының № 2 кодээ профессионал-техниктиг училищези шаңнадыг 3-кү черни эзлээн.

С. МОНГАЛ,
«Шынын» тускай корр.

ЧУРУКТАРДА: Ак-Довуракган келген танцычылар көргүзүг үезинде. Кызылдың № 4 профессионал-техниктиг училищезиниң сургуулу Антонина Сат бызаанчыга тыва улустуң «Одарлаган семиртиилиг» деп ырызын күүседип орары.

В. ЧАДАМБАНЫҢ фотолары.

СПОРТ * СПОРТ * СПОРТ

ХООЧУННАР МАРГЫЛДААЗЫ

Тес-Хемниң спортчулары Бе́лдир-Арыг суурнуң спорт залынга чыглып келген. Улугбиче көрүкчүлер-ле хөй. Спортчу аныяктарның дагдыныкчылары Мөңге Доржу, Эрес-оол Сырат, Баллан Барый-оол болгаш өскелериндээ командалары спортчу формаларын кедипкен турда тааржыры — кижиниң сеткилин сергедиптер. Хоочуннарның бо мәргылзаазынга алды команда киришкен. Оларның хар-назыны бети дээрге-ле 30, а бир чамдыктарының 40 үсчок ашкан. Бо дээрге эвээш эвес назын. Ынчалзажок, ялдас халыш килбас, азы бөмбүгү «холга тудуп» ылап биллир ёзулуг спортчу далыгыныкының чылдары.

Оюн үезин көрүштүт. Бо үлангыя аныяктарга өөреништи маргылдаа болган. Артык кодурут-даа, куштуг кагыт-даа эрттирбезин хоочуннар «хүлээлгези» деп биллип турганы чугаажок. Адаккыр, чиик, чараш кагыгларны Мөңге Доржу, Баллан Барый-оол, Руслан Дөвүт улай-улай кылгылаан. Аныяктар адыш часкаашкыннары-биле оюнну удаа-дараа деткип турган.

Маргылдаага бирги черни «Кызыгаар» совхозтуң командазы эвлээн. Ийиги, үшкү черлерни болгаш район төвүнүң спортчулары үлешкен.

Маргылдаанын төнчүзүнде хоочуннар болгаш аныяктарның аразында эш-хүүлүнүүн ужуражылгазы болган. Маңаа 3:2 санга хоочуннар тиилээн. Мындыг маргылдааны район чергелиг бир дугаар эрттирип турар. Спорттуң үүлге бо хевиринге эвес, а өске-даа бүгү хевирлеринге хоочуларны үлам хаара тудуп, оларның арга-дүржүлгазын аныяктарга дамчыдып бээрги ужуражылгага илереглээр.

М. ТИРЧИН.

ШЫДЫРААЖЕ САГЫШ САЛЗА

Районуң «Урожай» инитилелиниң чемпиону ат дээш шыдыраа маргылдаазы Чадаанага үш дүн үргүлчүлээш доозулган. Анаа шупту 20 ойнакчы киришкен. Эрткен маргылдаа шыдыраачыларның арга-мергежилиниң бедии орарии көргүскен. Бир дугаар киржип турар Сергей Куулар, Саар-оол Монгуш олар боттарының эки ойназарын көргүскеннер.

Чидиг спортчу демиселлиң түнелиинде Бады-Белек Сат, Ким Доңгак, Владимир Сарыглар (шупту Чадаана хоорай) 13,5 санныг болуп шыдараанар.

Маргылдаага «Октябрь 30 чылы», Карл Маркс аттыг, СЭКП-ниң XXII съездизи аттыг совхозтардан ангыда черлерден ойнакчылар киришпээни четпес. Маргылдаа эгелээринин бетинде чартык ай бурунгаар совхозтарже маргылдааны эрттирер чурумнуң дугайында тускай бижикти чоруткан турзажок, хереэжеи шыдыраачылардан чангыс-даа ойнакчы келбээн. Оны харылап эрттирер турган райспорт комитединиң даргазы Алексей Оюн четпес ажылдаан. Ойнакчылар чыглып келген турда оон боду тывылбайн барганы элдеп.

Республика маргылдаазынга киржир эргени чедип алган турган Максим Монгуш, Бегзи Опер-оол, Мөңниг-оол Сат оларга маргылдаа кажан эгелээрин дыңнатпаанының дугайында ол шыдыраачылар хомудан турар.

Райспорт комитет районда шыдыраа федерациязынга копжак дузалап турар. Шыдыраачыларның арга-мергежилин-бедидери-биле тускай маргылдаалар чоруткайн турар. Разрядтар тыпсыр депперлер спорткомитетте чок. Бир чамдыкта маргылдааларны провинциал райкомунуң берген ажшазы-биле эрттирген турар. Районда шыырак шыдыраачылар хөй, аныяктар-даа бар. Бо бүгү четпестерин дарый чайлалып, эде ноорун шыдыраачылар болгаш аарыкчылар күзеп турар.

Ш. МОНГУШ.

КАИ экраны

КАИ-йин дыңналдының бөгүнгү үндүрүглезинге орук шимчээшкиннинин хажыдыышкынының үкүп келир чылдагаанныңың бирээзи — транспортту эзирик башкарып чоруктарга хамаарыштыр чугаалажыр бодай-дыр бис. Чүге дээрге транспортту эзирик башкарып чораанының түңнелинде орук шимчээшкиннериниң чурумун хажыктан ийикпе, азы транспорт озал-ондаа болган чоруктарның саны белеп-ле кызырылбайн турар. Оон болуп турарының бир чылдагааны — автобүдүрүлгелерде, тус-тус албан организацияларда чолаачылар оргузунда кижизидилге ажылын, профилактиктиг хемчеглерни негелдеге дүүштүр тургусканында. Чижээ. № 3 АТБ-де. Садыг министерствозунуң АТБзинде. Көлээ ажыл-агый министерствозунуң автобазазында болган чамдык өскедээ автобүдүрүлгелерде ук айтырыгны тургусканы негелдеге дүүшпее.

Ук автобүдүрүлгелерниң чолаачыларының талазындан транспортту эзирик башкарып чораан чоруктарның хөөмүбиле илереттинии турары-даа таварылга эвес. Оны сан-түнге көргүзерге мынлыг. Бо чылдың эрткен үезинде Көлээ ажыл-агый министерствозунуң автобазазындан 16, Садыг министерствозунуң АТБ-зинден 10, № 3 АТБ-ден 18 чолаачы транспортту эзирик башкарып чораан, КАИ ажылдакчыларынга туттурган. Эрткен чылдың бо үезинде дениээрге, бо чылдың ол-ла үезинде транспортту эзирик башкарар чоруктуң саны элээн өскен. Руль артында эзирик чолаачының бурузу чамдыкта орук-транспорт озал-ондаанга чедирер болгай. Анаа хамаарыштыр дараазында чижекти маңаа киирейн. Бо чылдың март 24-түн хүнүнде Садыг министерствозунуң АТБ-зинин чолаачызы С. Курулев транспортту эзирик башкарып чораан. Кызыл хоорайның Дружба кудумчузунга чалаг ийи кижиин тавараан. Озалондактың түңнелинде оларның бирээзин амы-тынын оскунган. Мындыг ялылыг болгулаан транспорт озал-ондаа эвээш эвес.

Час дужуп, чылыг үе келген. Транспорт шимчээшкиний кышкы үеге бодаарга көвүдээр. Хамаатылар хууда машиналарын база ажыглап эгелээр болгай. Ынчангаш автомашиналарны чөпшээрел чок черге тургуспазы чугула. Хайгаарал чок каапкан машинаны оорлап башкарып чоруй баар чоруктар бо-ла болгулаар. Оон түңнелинде транспорт озал-ондаа болгулаан таварылгалар бар. Чижээ, А. Давыденко дээрзи март 3-түн хүнүнүң кежээзинде автомашиназын хайгаарал чокка тургузуп каапп, оорлаткан. А оны оорлапкап, башкарып бар чораан кижи оруккка турган ЗИЛ-554 маркалыг автомашинага үстүрген. Ол-ла машина чалаг кижиин база тавараан. Оон түңнелинде ук кижи кемдээшкинге таварышкан.

Бо чылдың эрткен үезинде Кызыл хоорайның автоорук-тарынга болгулаан транспорт озал-ондаан эрткен чылдың ол-ла үезинде болгулаан озалоондак-биле сан талазы-биле деңнештирип көөрге, колдуунда карышпайн турар. Ындыгдаа болза, автотранспорт озал-ондаандан амы-тынын оскунары дөрт кижиге хөй болуп турар.

Автоорук-тарга үстүнде чугаалашканывыс ышкаш транспорт озал-ондаа болдурбас соруглга-биле автобүдүрүлгелерге, албан организация черлериниге чолаачылар ортузунга кижизидилге ажылын күштелдирип, профилактиктиг хемчеглерни ап чорудары чугула.

В. КЛЯВИНА,
ГАИ инспектору.

ОЗАЛ-ОНДАККА ЧЕДИРЕР

министерствозунуң АТБ-зинден 10, № 3 АТБ-ден 18 чолаачы транспортту эзирик башкарып чораан, КАИ ажылдакчыларынга туттурган. Эрткен чылдың бо үезинде дениээрге, бо чылдың ол-ла үезинде транспортту эзирик башкарар чоруктуң саны элээн өскен. Руль артында эзирик чолаачының бурузу чамдыкта орук-транспорт озал-ондаанга чедирер болгай. Анаа хамаарыштыр дараазында чижекти маңаа киирейн. Бо чылдың март 24-түн хүнүнде Садыг министерствозунуң АТБ-зинин чолаачызы С. Курулев транспортту эзирик башкарып чораан. Кызыл хоорайның Дружба кудумчузунга чалаг ийи кижиин тавараан. Озалондактың түңнелинде оларның бирээзин амы-тынын оскунган. Мындыг ялылыг болгулаан транспорт озал-ондаа эвээш эвес.

Час дужуп, чылыг үе келген. Транспорт шимчээшкиний кышкы үеге бодаарга көвүдээр. Хамаатылар хууда машиналарын база ажыглап эгелээр болгай. Ынчангаш автомашиналарны чөпшээрел чок черге тургуспазы чугула. Хайгаарал чок каапкан машинаны оорлап башкарып чоруй баар чоруктар бо-ла болгулаар. Оон түңнелинде транспорт озал-ондаа болгулаан таварылгалар бар. Чижээ, А. Давыденко дээрзи март 3-түн хүнүнүң кежээзинде автомашиназын хайгаарал чокка тургузуп каапп, оорлаткан. А оны оорлапкап, башкарып бар чораан кижи оруккка турган ЗИЛ-554 маркалыг автомашинага үстүрген. Ол-ла машина чалаг кижиин база тавараан. Оон түңнелинде ук кижи кемдээшкинге таварышкан.

Бо чылдың эрткен үезинде Кызыл хоорайның автоорук-тарынга болгулаан транспорт озал-ондаан эрткен чылдың ол-ла үезинде болгулаан озалоондак-биле сан талазы-биле деңнештирип көөрге, колдуунда карышпайн турар. Ындыгдаа болза, автотранспорт озал-ондаандан амы-тынын оскунары дөрт кижиге хөй болуп турар.

Автоорук-тарга үстүнде чугаалашканывыс ышкаш транспорт озал-ондаа болдурбас соруглга-биле автобүдүрүлгелерге, албан организация черлериниге чолаачылар ортузунга кижизидилге ажылын күштелдирип, профилактиктиг хемчеглерни ап чорудары чугула.

В. КЛЯВИНА,
ГАИ инспектору.

телевидение

АПРЕЛЬ 1-ДЕ
БИРГИ ПРОГРАММА
МОСКВАДАН

8.00—«Ye». Информастыг программа. 8.40—Эртенги гимнастика. 9.05—«Экранда — кивокомедия». «Автомобильден овадартыл» деп уран-чечен фильм. 10.35—«Кино аян-оруктарының клубу»; 11.35—Медээлер. 11.40—12.00—Чапсар.

КЫЗЫЛДАН

12.00—«Орус дылды өөренип тур бис». Телекичээл. 12.15—14.30—Чапсар.

МОСКВАДАН

14.30—Медээлер. 14.50—Социалистиг чурттарның телевидениезиниң документалдыг фильмилериниң программазы: «Бурунгу Эрфурт хоорайның аян-шинчизи» (ГДР), «Аытты кижи база катап тутсуптуг» (БУР), «Космосче эжик». (Куба). 15.40—Аныяктарга хөгжүм кежээлери. 18.05—«Съездиниң делегаттарыга сес». Таджик ССР-ниң Чогаалчылар эвилелиниң баштаар черинга бирги секретары М. Каноаттың чугаазы. 18.15—«Кыйгыта харыылаңар, горнистер!». 18.45—Бүгүн делегейде.

КЫЗЫЛДАН

19.00— Телемедээлер 19.15—«Шынчы чоруктар». Телефильм. 19.30—Телемедээлер. 19.40 — Чарлалдар.

МОСКВАДАН

19.45—«Аркадий Райкин-биле ужуражымышкын». Телефильм. 21.00—«Ye». Информастыг программа. 21.35—«Эрестиг чоруктуң чадалары». ГТО-ның 50 чылынга. 22.20—Н. Добронравовтуң шүлүктериниге А. Пахмутованың ырларыны ССРЭ-ниң улустуң артызы М. Магомаев күүседир. 22.45—Бүгүн делегейде. 23.00—ССРЭниң футбол чемпионады.

«Спартак» (Москва)— «Динамо» (Тбилиси). Тбилисиден дамчыдылга.

ИЙИГИ ПРОГРАММА
КЫЗЫЛДАН

18.00 — Уругларга фильм. «Адыглар кожалар». 19.15 — «Эрги шагның байларыз». Н. В. Гоголь-ның тоожузун И. В. Ильинский номчуур.

МОСКВАДАН

19.00 — «Бистиң салымыс». 19.30—М. де Фалья—«Үш булуңналчак» деп балеттен ийиги сюита.

КЫЗЫЛДАН

19.45—20.15—Бичии хөгжүмчүлерниң республика конкурузунуң киржикчилериниң концерти.

Республиканың киноэкраннарынга

«ШАГДА ЭРТКЕН ХҮННЕРНИҢ КОМЕДИЯЗЫ» деп чаа кино үнүп эгелээр. Кинокомедияны «Мосфильм киностудиязы үндүргеи.

«БИР ЭВЕС НАЧАЛЬНИК БОЛГАН БОЛЗУМЗА» деп чаа кино база удавас үнүп эгелээр.

Агаар

Кызылдың агаар станциязының медээзин ёзугтаар алырга, бөгүн республиканга шөкар булуттаар, чагбас. Барын чүк утланымышкынның хаттың дүргени секундада 3—8 метр чедер. Агаарның температуразы 3—8 градус чылыг болур.

Кызылга эдир булуттаар. Барын чүк утланымышкынның хаттың дүргени секундада 3—8 метр чедер. Агаарның температуразы 7—9 градус чылыг болур.

Кино

АПРЕЛЬ 1-ДЕ

«НАЙЫРАЛ»: «Шагда эрткен хүннерниң комедиязы» 9.30, 11.20, 13.10, 15.00, 16.50, 18.40 (узаткан), 21.00 шактарда.

«ПИОНЕР»: «Шөкар рейс» 9.10, 11.00, 12.50, «Киискээн гусарылар эскадронуң» (2 сериялыг) 14.40. «Мөге кадайы» (2 сериялыг) 17.20, 20.10 шактарда.

«ВОСТОК»: «Ынак Раджам» (2 сериялыг) 14.50, 17.30, 20.10 шактарда.

«КАА-ХЕМ»: «Хлеб, алдын, наган» 15.00, 16.50, 18.40, 20.30 (узаткан) шактарда.

ДОСААФ-тың Кызылда каттышкан техниктиг школазы секретарь - машинакчыларның хүндүскү болгаш кежээки курстарынга өөренирлерни чыын турар. «А» болгаш «В» категорияның чолаачыларын кежээки курстарга чыын турар.

Кичээлдер 1981 чылдың апрель 1-де эгелээр.

Айтырар черн: Кызыл хоорай, Интернациональная кудумчузу, 49. Телефоннар 2-25-28, 2-27-75.

АЖЫЛЧЕ ЧАЛАП ТУР

Элегес-Аксының тууйбу заводунга доктаамал ажылдаары-биле ажылчыннар хереглеттинип турар:

Кол инженер, кол энергетик, кол технолог, директорнуң оралакчызы, техниканың айыыл чок чоруунуң инженери, механиктер, электромеханиктер, мастерлер, бус-биле ажылдаар котёлдар машинистери, бус-биле ажылдаар котёлдэр септээр механик, электриктер, гидроаппаратуралларга слесарь-эдикчилер, бульдозеристер, токарьлар, электрогазосварщиктер, төп складка эргелекчи, материал-техниктиг хандырылга кылдызынге инженер, нормировщик.

Ажылга хүлээп алганнарым 2 ай дургузунда квартира-биле хандырар.

Айтырар адреси: Элегес-Аксы суур. Тууйбу заводу.
Телефоннар: 2-43-51, 51-102.

АЙНЫҢ ЧААЗЫ, ХҮННҮҢ ХӨГЛҮҮ

Харыы

Апрель бир. Ажыл шагы чаа шак-биле эгелээн. Албан кижилери чаа чаңчыл ёзугтаар шупту ажылга келгеннер. Чүгле Адар-оол бир шак өлүмдан келген. Өөрү оон кайгап айтырганнар:

— Адар, ажылче бир шак бурунгаар үнериң билбес кижи сен бе?

— Билбейн канчаар. Шупту дыңнадывыс чоп.

— А мынчаарга чүге озалдап келдиң?

— Апрель бири — «мегечи күн» ышкажыгай. Катыы, шоодуг хүнү аан. Ойнап турарлары ол ирги бе деп бодадым.

Шын шак

— Даарта ажылче бир шак бурунгаар үнер болгай, кижи-даа озалдай бээрийне. Кажан меңээ чаа шак садып бээр кижи боор сен?— деп, кадайы ашаандан айтырган.

— Шагың бар ышкажыгай.

— Ону кандыг шак дээрил, бир шак журнай бээр эт ышкажыл.

— Ол-дур харык. Ёзулуг шын шак ол-дур. Бурунгаарлатпаска-ла чаа үе-шакче шилчий бээр шактан эки кандыг шак керек чүвел?

Өөрүшкү база хомудал

Бажымайлаар биле Пактаар ийи ужуражып келген. Бажымайлаар бөгүн хөлүү кончуг хөөрен-тир эвеске:

— Өөрүнчүг-дүр, өңнүк, оорүнчүг. Бөгүн кылаң-караңгы садыы бир шак эрте ажыгтынарын дыңнадың ийнаан?

— Ийе, а меңээ харавданчыг-дыр, эш.

— Чүге?

— Чүге дээрге, садыг кежээ бир шак бурунгаар хаптынар ышкажыл. Хүн ашкыже чедир чеже шак бар-быр че?

Бажымайлаар биле Пактаар үдүр-дедир хөржүп алгаш, элээн үр турганнар.

Маргылдаа

Опай суггa чаа үе-шак дугайында маргылдаа үнүп келген.

— Бир эвес чаш уруг март 31-нин дүнезинде тапгыг-ла шак солчуп турар үеде төрүттүнзе, апрельде төрүттүнген болур-дур аа?— деп, кырган-ава чугаалаан.

— Мынчанмайн канчаар, дүнекиниң 12 шак — эрги хүн эрткен ышкажыл. Черле мынчаш чаңгыс-даа хүн аныяк боору-ла эки ыйнаан — деп, өгнүң хереэжеи ээзи үзе киргеп.

— Мен-не болза, ооба бирдаа хонук улуг болза эки ышкаш. Дүргеп пенсия үнер болгай — деп, Опай сеткилин илереткен.

— Кижи бодаарга апрель 1-де (чайгы үе-шак-биле) деп кагза улам солун болгу деп— деп, кырган-ава немээн.

В. СЕРЕН-ООЛ.

Редактор В. С. ШАРАВИН.

Редакциянның адреси: Кызыл, Щетинкин-Кравченко кудумчузу, бажың № 3. ТЕЛЕФОННАРЫ: Редакторнуң 2-24-63, редакторнуң оралакчыларының 2-35-24, 2-31-75 харысаглалыг секретарының 2-23-35, секретариаттың 2-23-35, партийжи ачылырал болгаш совет тургузуу кылдыстериниң 2-37-13, пропаганда кылдызының 2-31-75, культура кылдызының 2-23-54, кодээ ажыл-агый кылдызының 2-21-47, үлетпүр кылдызының 2-31-75, чагаа кылдызының 2-41-27 информация кылдызының 2-20-60, корректорларның 2-27-41, бухгалтерияның 2-12-45, солун келбейи барганда 2-32-75 телефонче долгаар.

Тираж 17866. Чагыг № 921

СОЛУН НЕДЕЛЯДА 6 КАТАП ҮНЕР

Тыва АССР-ниң Министрлер Чөвүлелиниң Ном үндүрер чер, полиграфия болгаш ком садыының херектериниң талазы-биле эргелелиниң типографиязы (Кызыл, Щетинкин болгаш Кравченко кудумчузу, бажың № 1)

ТС—00118.

Бүгү чурттарның пролетарийлери, каттыжыңар!

ШЫН

СЭКП Тыва обкомунуң, Тыва АССР-ниң Дээди Совединиң болгаш Министрлер Чөвүлелиниң органы

№ 78 (11576) | 1981 чылдың апрель 2, четверг | 1925 чылда үндезилеттингеи | Өртээ 2 көп.

ОНЗА ЧУГУЛА ХЕРЕК

1921 чыладың апрель 1 бистин чуртувустун төөгузунге база бир көскү үе-чада боол кирген — Улус Комиссарлар Чөвүлели В. И. Ленининиң ат салганы «Көдээ ажыл-агый машина тудуушкунунуң дугайында» декретти хүлээп алган.

Ук документ Совет күрүнениң аграр политиказының стратегиязын тодаргайлаан. «Көдээ ажыл-агый машина тудуушкунун күрүне ужур-дузалыг онза херек деп санаар» деп декреттин бирги пунктузунда бижээн. «Массалыг бүдүрүүшкүнүн болгаш ону спецнализастаарының принцивин ёзугаар көдээ ажыл-агый машина тудуушкунун организастаарының кол планын кыска хуусаада ажылдап кылыры» документиде көрдүнген.

Чурттун көдээ ажыл-агыйын социалистиг оруктыбиле хөгжүдеринге, бистин аграр бүдүрүлгевистн делегейде эң-не калбак механизастаттынганнарның бирээзи болдурарынга ленинчи декрет канчаар-даа аажок улуг рольдуг болган деп, СЭТА-ның корреспондентизинге интервьюзунга мал ажылынга болгаш мал чеми бүдүрерине машина тудуушкунунуң министри К. Н. Беляк чугаалаан.

Ленинчи идеялар болгаш туңнелдер бистиң партиявыстың аграр политиказында улам тодаргайлаттынып, сайзыраан. Амгы үеде чонну аъш-чем-биле хандырарын экижидери бирги чергениң сорулгазы болур деп, эш Л. И. Брежнев СЭКПниң XXVI съездизинге ялеткелинге демдеглээн. Айтырыгны чогумчалыг шинтпирлээри-биле тускай аъш-чем программазын ажылдап кылыры чугула деп шинтпирни хүлээп алган.

«Көдээ ажыл-агый машина тудуушкунунуң бүгү адырларының бүдүрүлгелериниң хөгжүдезин болгаш эде дериишкинин дүргеледири ында чугула черни ээлеп турар деп, министр демдеглээн.

Көдээге чаа техниканы көдээ ажыл-агый бүдүрүүшкүнүн комплекстиг механизастаар талазы-биле машиналарның чаңгыс аай системазынга дүүштүр кылып турар. Ол системада 3700 хевирнин машиналары болгаш дериглери кирип турар, оларның 800 ажыын мал ажылынга болгаш мал чеми бүдүреринге таарыштырган.

Кол угланышкынарда: «Көдээ ажыл-агый бүдүрүүшкүнүн индустрия баазазынче болгаш депшилгелиг технологияже шилчидерин дүргедедир» деп бижээнин ленинчи декреттин үтказынга бүрүн дүгжүп турар. (СЭТА).

КӨСКҮ АГИТАЦИЯ

Чонну коммунистиг ёзуга кижизидериниң хөреэнге масса-политиктиг ажылдың системазында чугула черни көскү агитацня ээлеп турар. СЭКПниң XXVI съездизининиң салган сорулгаларын, он бирги беш чылдың өндүр улуг онаалдаларын амыдыралга чедиишкининг боттандырарынга совет кижилериниң күш-ажылчы болгаш политиктиг идепкейин улам көдүрерине ооң ролю улуг. Бо хүнинерде партияның XXVI съездизинин төөгүлүг шинтпирлерин таныжып, ону деткип, амыдыралга боттандырар дээш, ол улуг сорулгаларны көскү агитация дамчыштыр көргүспейн турар ындыг коллектив чок.

«Тыва даг-дүгү» тудуг эргелелинде болгаш «Тыва кобальт» комбинатта парткомнар, Тыванын автосептелге заводунда, «Росводпром» каттыжыышкынның демир-бетон кылыглар заводунда, Кызылдың сүт заводунда партия организациялары ажылчы чонну коллективтин мурнунда салдынган сорулгаларны күүседиринче мобилизастаарынга көскү агитацияның дээштинин чедип ап турарлар. Чижээ, «Тыва кобальт» комбинаттың девискээринде он бирги беш чылдың сан-чурагайын тодаргай көргүскен. Күш-ажылчы алдар тугун бүдүн коллективтерге, тус-туе мурнакчыларга алдар болдуруп көдүрүп турар. Күш-ажылчы чедиишкиннерин бижээн самбыраларны кылганы эки. Цехтер санында «Хожудап турарлар чок ажылдаар»» деп кыйгырыглар бар. Суурнуң кудумчуларында, албан организация черлериниң бажыңнарында, спорт шөлдеринде, ясли-садтарда лозуң, плакаттарны чуруп, бижээни көрүштүг.

Ындыг болза-даа көскү агитацияның хөй янзы аргаларын ам-даа чедир ажыглавайн, харын чамдыкта ооң кижизидикчи болгаш мобилизакчы ролюн чедир үнелевейн, ол ажылды ала-чайгаарлаашкынче киириптер чоруктар бар. Чамдык партия комитеттери, эге организациялар көскү агитацияны ёй-шаанда чаартырынче, ону дериринче кошкак кичээнгей салып турар. Бай-Тайга районнуң «Тээли» совхозунуң Кызыл-Даг, Найырал салбырларында, Таңдының Кочетово, Владимировка суурларында, Өвүрнүң Торгалыг, Солчур, Эрзинниң Мөрен, Нарын, Каа-Хемниң Суг-Бажы, Дерзиг-Аксы суурларында болгаш өске-даа чурттакчылыг черлерде көскү агитацияны амгы үениң негелделеринге дүүштүр тургуспаан. Ылангыя «Тээлн» совхозтуң төвүнде, Найырал салбырының девискээринде каракка илдигер кааспалга чок. Үениң негелдезинге, эстетикага дүгжү бээр хире лозуннар, плакаттар, самбыралар көзүлбес. Эрги чүүлдерни чогуур үезинде солувайн турар.

«Идеологтуг, политика-кижизидилгелиг ажылды улам ынай экижидер дугайында» СЭКП ТК-ның доктаалында бүгү идеология ажылын эртемге үндезилеп, ажыл-херекчи, тодаргай болгаш дээштиг, амыдырал-биле сырый холбаалыг чорударын чугулалап айыткан. Ынчангаш көскү агитацияны чурттуң амгы хөгжүлдезининиң байдалынга, кижилерниң эртем-билининиң, культуразының болгаш эстетиктиг негелделериниң бедик деңнелдеринге дүүштүр тургузары негеттинип турар.

Бистиң мурнувуста салдынган сорулгаларның, оларның күүселдезининиң дугайында медээлерни көскү агитацияны дамчыштыр кижи бүрүзү билип алыр кылдыр тургузары чугула. Ынчангаш ол бедик идейлиг тодаргай болгаш чараштыр бижиттинген турар. Үлетпүр бүдүрүлге, район, хоорай, суур бүрүзүн көскү агитация-биле чаңгыс аай комплекстиг дерип-шимээринин планын ажылдап кылырын практикалаар херек.

Партия организациялары көскү агитацияның бедик идейлиг, кыйгырыкчы уткалыг, эстетика талазы-биле негелдеге дүгжүп турарынче, өй-шаанда чаартынган болгаш шын хувааттынып деритгинген турарынче кичээнгейни доктаамал угландырар ужурлуг. Бүдүрүлге, хоорай, суурларны дериринииң эң эки хевирлерин, политиктиг плакаттың болгаш монументалдыг пропагандының чеднишкиннерин долузу-биле ажыглаар болза чогуур.

Көскү агитацияга удуртулганың чангыс аай системазы сөөлгү чылдарда тургустунуп турар. Хөй-хөй бүдүрүлге, тудуг черлеринде, колхозтарда, совхозтарда, албан организация черлеринде партия комитеттериниң ийикпе бюронуң чанында көскү агитация талазы-биле методиктиг чөвүлелдер тургустунган. Оларның ажылын чогуур деңнелге тургузар херек.

Он бирги беш чылдың баштайгы чылы хайныышкынныг чоруп турар. Бистиң республиканың ажылчы чоннары СЭКП-нин XXVI съездизининиң материалдарын ханызы-биле өөренмишаан, бүгү улустуң социалистиг чарыжынга идепкейлиг киржип, планныг даалгаларны болгаш социалистиг хүлээлгелерни күүседир дээш бүгү күжүн салып турар. Бо херекке политмассалыг ажылдың, ылангыя оон база бир чугула хевири — көскү агитацияның дээштиин, салдарын улам бедидеринче партия организациялары доктаамал кичээнгейни салыр ужурлуг.

Көскү агитация партияның сөзүн, бистиң планнарывыстың өндүр улууп, коллектив бүрүзүнүң тодаргай планнарын кижи бүрүзүнге чедир көскү болгаш допчузу-биле тайылбырлаан турар кылдыр партияның XXVI съездизининиң негелделеринге дүүштүр ынчалдыр тургузар херек.

СЭКП-НИҢ XXVI СЪЕЗДИЗИНИҢ ШИИТПИРЛЕРИН — АМЫДЫРАЛГА!

КҮШ-АЖЫЛ БАЙЫРЛАЛЫНГА

Күш-ажылдың байырлалы — коммунистиг субботниктн организастыг, бедик деңнелге эртирер дээш Улуг-Хем районнуң күш-ажылчы коллективтеринде белеткелдер улам калбарып турар. «Кызыл суббота» эртиреринииң чер-черде тургустунган штабтары ол хүн кылыр ажылдың хемчээлин, кымнарның кааа ажылдаарын тодаратказ болгаш анаа белеткелдерже кичээнгейни күштелдирген. «Найырал» совхозка коммунистиг субботник эртиреринииң штавын ажыл-агыйның директору С. К. Текеев баштап турар.

Коммунистиг субботникте бо совхозтуң ажыл-ишчилериннен 800 ажыг кижи ажыл-агыйның бүгү бүдүрүлге участоктарынга болгаш суур чаагайжыдылгазынга ажылдаар. Чижээ, механизаторлар шык базырышкыныче кириптер, чамдык ажылчынар чер сугтарарынга болгаш ону аштап-арыглаарынга киржир. Чоланчылар боттарының камнап алган кывар, чаар чүүлдери-биле ол хүн чүк сөөртүп ажылдаарлар.

Хөй санныг малчыннар турлагларга ажылдаар. Ынчаарга совхозтуң төвүнден оларга келген кижилер чурттагга бажыңнарын чүгайлажыр, мал кажааларын септеэр болгаш көрженин доруп бээр. Сүт-баазан фермаларының ажылдакчылары ол хүн боттарының тус-тус ажылдаар черлеринге туруптар, ажыл-агыйның төп суурундан хөй-хөй коллективтер Чаа Чаа-Хөл суурнуң чаагайжыдылгазынга киржирин-биле белеткенип турар.

Бо совхозтуң ажыл-ишчилери субботник хүнүнде 1450 рубльдин ажылын бүдүрүп кылыр. Оон 830 рубльди ол бирги беш чылдың фондузунче шилчидерни олар шиитпирлээн.

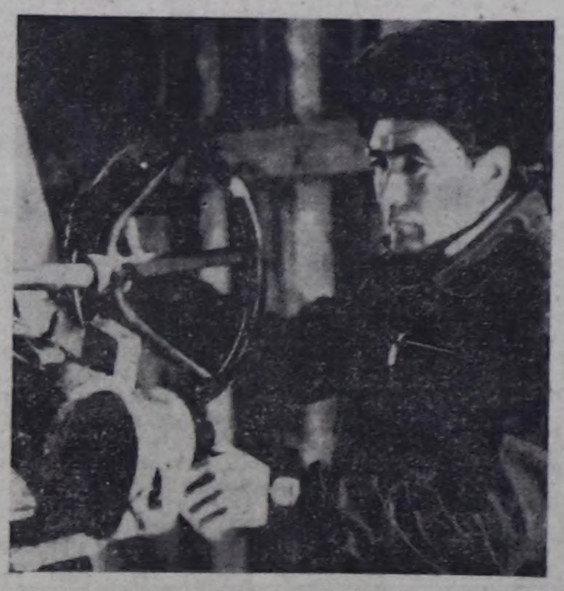

«Тыва көдээ тудуг» трестиң Шуурмакта ыяш белеткээр пунктузунуң ажыл-ишчилери оон бирги беш чылдың планныг онаалдаазын март 12-де-ле 1400 кубометр кылдыр күүседип белеткеткен. Деминг, бот-боттарынга дузалажып чанчыккан ажыл-ишчи бо бригаданың кежигүнери ай планын доктаамал 120—130 хуу күүседип турар.

В. А. Аёшинниң удурткан бригадазы чартык чыл планын май 1-де күүседирин хүлээнгеп ажылдап турар.

М. КАЛЧАН.

ЧУРУКТА: бригадир В. Аёшин.

В. Кара-Салдың фотозу.

Техника септелгези

ДЕТКИМЧЕ ТУРДА

Күш-ажылдың Кызыл Тук орденниг «Сут-Хөл» совхозтуң ишчилери СЭКП-ниң XXVI съездизининиң шиитпирлеринге хей-аът кирип, шудургу ажылдап турар. Ооң чижээн чүгле машина-трактор мастерскаязының ажылындан безин көрүп болур.

Машина-трактор мастерскаязының ажылчыннары септеэ чогуур 24 трактурнуң 20-зин бо хүннерге чедир септеп дооскан. Оларның-биле чергелештир көдээ ажыл-агый машиналарын база септеп турар. Амгы үеде 12 андазын, 13 сеялка, 5 ножуг, 80 плиир болгаш өске-даа техника часкы ховуу ажылдарынга белеп. Механизаторлар ам комбайнаар септеп турар. Он үш комбайнның чедизи белеңнин шугумунда тургустунган. Сиген кезер машиналарын септелгези база эгелээн.

Бий-Хем районнуң совхозтарының болгаш райсельхозтехниказының механизаторларының, инженер техниктиг ажылдакчыларының кыйгырыын бистиң механизаторларывыс детқаашпаан, социалистиг чарыжты улам калбартканнар. Олардан Шойдак Айыжыкын, Эрелчин Маадыр-ооллуң звеноларының мурнуку одурга чорун турар. Ылангыя Куулар Данзын-оол, Монгуш Оюн-оол, Альберт Монгуш олар шалыпкын ажылдап турар.

Совхозтуң дирекциязы, ажылчын комитеди септекчилерниң ажылдаарынга таарымчалыг байдалды тургускан. Чинр чеминиң ортээ безин оске улустуундан 50 хуу звээш. Септекчилерниң артык кезектер-биле хандыртынганы база мурнуку чылдардан оранчок эки. Социалистиг чарыштыг багай эвес организастаан. Оон түңнелин үргүлчү үндүрүп, мурнакчыларны шаңнап турар. Лекция, мурнакчылар-биле ужуражылгалар бо-ла болур. Бо бүгү ажылга деткимче болуп келген.

С. БИЧЕ-ООЛ.

Ажыктыг болгаш шынарлыг ажылдаар

СОРУК КИРДИВИС

«Он бирги беш чылдың планныг онаалдаларын чедиишкинниг болгаш ажыр күүседир дээш бүгү-эвилел социалистиг чарыжының дугайында» СЭКП ТК-ның, ССРЭ-ниң Министрлер Чөвүлелиниң, ВЦСПС-тиң, ВЛКСМ ТК-ның доктаалын Тыванын сүт комбинадының коллективи изиг чүүлдүгзүнүүшкүн-биле хүлээп алган болгаш бирги кварталдың планныг онаалдаларын коллектив чедиишкинниг күүсетиннинге улам-на сорун кирип, ажылдың темпизин бичии-даа кошкатпазын шиитпирээн.

Бирги кварталда Кызылдың сүт заводу, Шагаан-Арыгның, Чадааманың саржат заводтары планныг онаалдаларын, социалистиг хүлээлгелерин кол көргүзүглер талазы-биле бүрүн күүсеткеннер. Ынчангаш чылдың социалистиг хүлээлгелерин күүседип болурунуң аргаларын комбинаттың коллективи чыл эгезинден тура тургузуп алган. Коллективтиң 1981 чылда алган социалистиг хүлээлгелеринде мындыг пунктулар бар: продукция сайгарарының планын декабрь 25-те күүседир болгаш пландан ажыр 50 мун рубльдиң продукциязын сайгарар; бараанныг продукция бүдүрериниң планын база декабрь 25-те күүсеткеш, пландан ажыр 52 мун рубльдиң бараанныг продукциязын бүдүрер. Саржат бүдүрерин пландан ажыр 10 тонна чедирер.

Бирги болгаш дээди сорттарның продукциязын бүдүрерин планда көрүнгенинден 1,1 хуу көвүдедир, күш-ажылдың бүдүрүмчүлүүн 1 хуу бедидер.

Заводтарның күш-ажылчы коллективтери социалистиг чарышта бүрүнү-биле хаара туттунган болгаш бедиткен социалистиг хүлээлгелерин хуусаа бетинде күүседиринге бүзүрелдиг ажылдап туралар.

А. КУРАГИНА.

Тыванын сүт комбинадында килдис эргелекчизи.

Кижиниң чаагай чоруу дээш

ЧОРГААРАЛ

Бистиң нам, чазаавыстың кижи дугайында, ооң чаагай чурттагазының дугайында сагыш салышкынын боттарывыстың хүн бүрү амыдыралывысла көргүзүп турар. Амыдырал байлак, шырак апарган, ооң культуразы бедээн. Ол моон соңгаар-даа улам чаагай апаар. Коммунистерниң чоокта чаа Москвага доозулган улуг шуулганынга кижи дугайында, ооң чаагай байдалының дугайында сагыш салыры — бистиң намывыстың, чазаавыстың дээди кол сорулгазы дээрзин база катап улам тодаргайлы-биле айыткан болгай.

Бо талазы-биле бистиң нам, чазаавыс чоокта чаа база бир онза чугула доктаалды хүлээп алган. Ында урутларыг өгбүлелерге болгаш нелерге улуг чинеделерниң, артык эргелерниң болгаш оларга көргүзер күрүне дузаламчызының дугайын, а ол ышкаш ниитизибило хамаатылар назылап кыраанда, азыраап кижизин чидиргенде, нивалчд апарганда материалдыг хандырылга алыр эргелериниң дугайын кончуг тодаргай айыткан болду.

Хөй уругларны өстүрүп, кижизиткен не кижи болганымда, бистиң намывыстың Төп Комитединиң болгаш чазаавыстың ол доктаалын, өске чон-биле бир демей, чүректиң хавызындан өөрүп четтириишкин-биле хүлээп ап, чоргаарадың сөстерин чугаалап тур мен. Бистиң хөй ажы-төлүвүс ам шупту-зу өскен. Оларның аразында партия ажылдакчызы, башкы, зоотехник, инженер дээш өскедээ мергежилдиг кижилерн бар. Ол бүгү дээрге бистиң нам, чазаавыстың улуг дузаламчызының ачызы-дыр.

Тес-Хемге коллективтиг ажыл-агыйлар тургустугандан эгелээш, амгы «Чодураа» совхозка чедир шинтиниң малын ажаан-тежээн, колдуунда-ла хойжулап келдинвис. Мурнунда төрүүр хой кадарын тургаш, күрүнеге чүс-чүс хураганны остүрүп, он-он тонна дүктү бүдүрүп бердивис. А амгы үеде 300 ажыг ирттер кадарын турар бис. Оларның ниити байдалы уур үе чаагай кыштап турар. Намның улуг шуулганының мал ажылынга салган сорулгаларын күүседиринге хире шаавыс-биле улуг-хуувусту кинирер дээш ам-даа шудургу ажылдаар бис.

Өнермаа СУВАНДИЙ.

«Чодураа» совхозтуң хойжуу.

УРАН ЧҮҮЛ БОЛГАШ КҮШ-АЖЫЛ ЭВИЛЕЛИ

СЭБП-ниң XXVI съездизининиң шиитпирлеринге холбаштыр Россияның чурулга уран чүүлүнүң мастерлериниң сорулгаларын РСФСР-ниң Чурукчулар эвилелиниң баштаар черинии Москвага март 31-де болган пленумунга чугаалашкан. Эвилелдиң баштаар черинин даргазы С. Ткачев илеткел кылган.

Боттарының чурулга чогаалдарының идейлиг, уран-чечен деңнелин бедидерин, совет кижиниң угаан-бодалының чараш чаагай чоруун төлептиг чуруп көргүзерин чуруур болгаш чонар мастерлер кол сорулгазы кылдыр көрүп турар деп пленумга демдеглээн. Шалыпчы тудугларже — БАМ-че болгаш Атоммашче, БамАЗ-че болгаш Кара эвес хөрүүнүг зонаның көдээ черлеринче чурукчуларның чогаадыкчы барышкынары быжыг чаңчыл апарган. Уран чүүлдүң болгаш күш-ажылдың эвилелин улам ынай быжыглаарынче онза кичээнгейни салып турар. Чурулга уран чүүлүнүң мастерлериниң хамааты идепкейлиг туруш-бодалын сөөлгү чылдарның «Совет Россия», «Тюмень черн», «БАМ-ны тудуп тур бис», «Мээң Кара эвес хөрүүнүг черним» деп чурулга делгээрлери тодаргай көргүскен.

Бүдүрүлгелер болгаш организациялар-биле кереэлерге үндезиваээш, улуг картина-чуруктарны чуруурун күш-ажылчы коллективтер-биле чурукчуларның чогаадыкчы демнежилгезининиң чаа хевири апарган. Чижээлээрге, Федерацияның Чурукчулар эвилели ам «Алтайның тараалап хөвүлары» деп делгелгени белеткеп турар. Делгелгеге кирген бүгүле чурулга чогаалдары Алтай крайның ажыл-ишчилерине дедир ээп чеде бээр — ол байлак крайның Культура ордуларын, клубтарын, кызыл-булуңнарын каастап шимей бээр. Россияның чурукчуларының дузазы-биле чонгун чурук галереяларын республикада тургузуп турары үеним демдээ апарган.

Россия Совет Федеративтиг Социалистиг Республиканың чурукчуларының V съездизин 1981 чылдың ноябрьда эртиреринге пленум шиитпирлээн.

Пленумнуң ажылынга РСФСР-ниң Министрлер Чөвүлелиниң Даргазының орлакчызы В. И. Бочемасов киришкен.

(СЭТА).

БОЛГАР КОММУНИСТЕРНИҢ СЪЕЗДИЗИ

СОФИЯ. Март 31-де Болгарияның Коммунистиг партиязының XII съездизи ажыттынган. Болгар найысылалдың дал ортузунда Культураның «София» дээр улусчу ордузупка делегаттар — ажылчыннарның, таразачыннарның, интеллигенцияның төлээлекчилери чыылган. Социалистиг чурттарның акы-дуңма партияларының, коммунистиг болгаш ажылчын өске-даа партияларның, улусчу-демократтыг партияларның болгаш национал-хоталгалыг шимээшкиннериниң делегацилары ол съездиде барган. Алдчыларның аразында СЭКП-ниң делегациязының баштыны СЭКП ТК-ның Политбюро кежигүнү, Украинаның Компартиязының ТК-зының бирги секретары В. В. Щербицкий бар.

ТК-ның отчёт плеткели болгаш партияның ээлчеглиг сорулгалары деп плеткелин БКП ТК-ның Бирги секретары Т. Живков кылган.

Болгарияга сайзырангай социалистиг инитилелди тургузарының программазын БКП хүлээп алганының соонда баштайгы он чыл эрткен деп, ол чугаалаан. Ол үеле кылдынган чүүлге партияның ТК-зы таарымчалыг үнелээшкинни берип турар. Үлетпүрге, көдээ ажыл-агыйга, тудугга, культурага, инитилел амыдыралының бүгү талааларынга улуг чедиишкиннер чедип алдынган. Бистин социалистиг Төрээн чурттувус чаартынган, Болгария бодунуң хөгжүлдезинге чаа чаа бедиктерни чедип алган.

Партияның X—XII съездилериниң аразындагы үеде чурттуң, национал орулгазы ийи ажыг катап улгатказ. БУР-нуң кол фондулары 1970 чылда 33 миллиард лев акшатурганындан 1980 чылда 77 миллиард акша чедир, азы ийи ажыг катап көвүдээн.

«Чедиги (1976—1980 чылдарда беш чылла «партияның ажылының. БУР-нуң социал-экономиктиг болгаш культура хөгжүлдезининң дугайында, сески беш чылда (1981—1985 чылдарда) болгаш 1990 чылга чедир үеле сорулгалар дугайында БКП-ниң XII съездизиниң тезистерин» партияның Төп Комитедя көөр болгаш базылаан кылдыр киирип тур деп, Т. Живков чугаалаан.

Болгарияга сайзырангай социализмни улам ынай тургузарын социалистиг тургузуушкун үезинде тургустунган кайгамчык улуг экономиктиг болгаш угаан-бодал күүзүнге үндезилээш, социалистиг инитилел харылзааларының уламна четчип сайзыраарының, чоннуң хөй-ниитизи болгаш күш-ажылчы бедик идепкейнин байзалынла боттандырар. Эртем-техниктиг революцияның эң чаа чедиишкиннерин дүрген иептередип турган, чурттуң материал-техниктиг баазазынга, амыдыралдың бүгү талааларынга шынар болгаш сан талазы-биле чаа өскерилделерни боттандырар апаар бис.

Партияның программазының кол чүүлдеринге, чурттуң хөгжүлдезиндге чедип аллынган деңнелге дүүштүр. БУР-га сайзырангай социализмни тургузары үргүлчүлээр апаар байдалдарга дүүштүр партияның Төп Комитеди сески беш чылла аразындагы кол социал-экономиктиг сорулганы бадылаарын XII съездиге саналдап турар: улуг ажылзагыйын интенсификастаарынга, экономиктиг чаа көрүүшкүнүү болгаш оон механизмнн чайгылыш чок ажыглаарынга база социалистиг инитилел харылзааларын улам ынай сайзырангайжыдарынга үндезилээш, чоннуң үргүлчү озуп орар материалдыг, угаан-бодал болгаш социал хереглелдерни комплекстиг хандырарынче шугумну уламчылаар.

Чурттуң хөгжүлдезинге ам кол, шиитпирлиг чүве улус ажыл-агыйын, инитилел амыдыралының бүгү талаларын интенсификастаары болур кылдыр партияның ТК-зы санаар.

Болгарияның даштыкы экономиктиг политиказының кол чүүлү ийи болгаш хөй талалыг үндезинге, хамыктың мурнунда БУР-нуң болгаш ССРЭ-нин аразынга бүгү талалыг кады ажылдажылгага база чоокшулажышкынга үндезилээш, делегейнин социалистиг экономиктиг интеграциязынга бистиң киржилгевисти моон соңгаар-даа хаңылаарыг болгаш калбартыры болур деп, Т. Живков онзалап демдеглээн.

Делегейде байдалды болгаш партияның даштыкы политиктиг ажыл-чорудулгазын толаразып көргүспүшаан, илеткелни эрткен он чыл тайбыкны болгаш дүшкүүрлүг чоруктуң чавырылышкынын бижыглаарының херээнге шылгарзнгай чедиишкиннерин болгаш тиилелгелерни үезп болган деп демдеглээн.

СЭКП-ниң Таңбын программазы амыдыралда чоорту, чайгылыш чок боттанып орар. ССРЭ-нин болгаш эш Л. И. Брежневтиң инициативазын ёзугаар Хельсинкиге төөгүлүг чедиишкиннер чедип алдынган. ССРЭ-нин, Болгарияның, социалистиг каттыжылгазының оске-даа чурттарының инициативаларының болгаш сангалдарының салдары-биле чепсегленишкинни дүжүрер болгаш шерит талазы-биле дүшкүүрлүг чорукту чавырылдырар дугайында чугаалажышкыннар эгелээп, олар делегей харылзааларына тайбының ёзугуя бадыткаарынга таарымчалыг фактор болуру чигзинг чок.

Отчёттуг үеде БУР-нуң даштыкы политиктиг ажыл-чорудулгазына кол кичээнгейни социалистиг дем каттыжылгазының сырый каттыжышкынын, чаңгыс эвин бижыглаарынче, Совет Эвилелиниң, Вьетнамның, ГДР-нин, Кубаның, Лаостуң, Мооллуң, Польшаның, Румынияның, Вейгрияның болгаш Чехословакияның партиялары-биле болгаш улустары-биле найралды база бүгү талалыг кады ажылдажылганы хөгжүдеринче, байлакшыдарынче утландырын келген дёп, илеткелчи айыткан.

Болгария Улус Республика социалистиг дем каттыштырылгазының кезээде бижыг звенозу болуп келген болгаш болур-даа. Бистиң хоталгавыс, хамаарышпас чоруувус, бүгү талалыг сайзыралывыс бистиң шынчы болгаш ак сеткилдиг эвилелиливисе — бистиң-биле аку-дуңмалышкы чурттарның салым-чолу-биле сырый холбаалыг. Бистиң политиктиг болгаш камгалал эвилелиливис.—Варшава Керээзининң организациязын бижыглаарынга бүгү чүүлдерни кылып келген болгаш кылыр-даа бис.

Болгар-совет найыралын чечектелиишкинниге, делегейниң социалистиг дем каттыжылгазының бүгү талалыг күчүзүн бижыглаарынга кылып келген бүгү-ле чүүлдери дээш чуректиң ханызындан өөрүп четтириишкинни СЭКП-гө, совет улуска, бистиң ооруувус, эживис, акывыс Л. И. Брежневке XII съездиниң илиринден партияның, бүгү болгар улустуң мурнуунан чугаалаарын күзей-дир бис деп, Живков түңнелинде чугаалаан.

БКП-ниң XII съездизи ажылын дүүн уламчылаан.

В. БЕСКРОМНЫЙ,
И. МАСЛЕННИКОВ,
СЭТА-ның тускай корр.

Национально-краеведческий отдел

СЭКП-ниң XXVI съездизиниң шиитпирлерин~амыдыралга

АЖЫЛДЫҢ АЖЫКТЫЫН ЧЕДИП АЛЫР

Тываның автотранспорт эргелеминиң бүдүрүлгелериниң коллективтери он бирги беш чылдың эгезин ажылынга чамдык чедиишкиннер-биле демеглээн. Автовокзалдарның бүдүрүлге каттыжышкынының коллективи, 13 бригада, 278 чолаачылар болган септекчилер СЭКП-ниң XXVI съездизиниң ажыттынар хүнүнде ботарының ийи ай планнарын күүседипкеш, кампан алганы оттулар чүүл болгаш материалдар-биле ажылдаанар. Бистиң эргелелдиң автобүдүрүлгелеринде мурнакчыларның саны улам көвүдеп турар. Чолаачылар П. М. Петрик, А. Ф. Икунин, Н. А. Кловин болган өскелер-даа бо хүннерле 1981 чылдың ийиги кварталының үлүүнде ажылдап турарлар.

Транспорт эргелелиниң ажыллакчыларының он бирги беш чылда шиитпирлээр, ужургуг соруглазы улуг чүгле чүк сөөртүлгезин бедии алырга ол тодаргай: автомобиль парыгын долузу-биле ажыглаарын чедип албышаан, чүк сайгарарын 45—50 хуу немештир көвүдедир болгаш күш-ажыллык бүдүрүкчүлүүн бедидеринин күсели-биле транспорт продукциязының сөөртүлгезин бүгү хевирлеринге 50—55 хуу немештир өзерий чедип алыр ужурлуг.

Ол соруглазы шиитпирлээринге транспорт чүүлдерин долузу-биле ажыглаары, автомобильдериниң күруг чоруурун кызырары улуг ужур-дузалыг боот турар. Чижээ, Абаза станциядан бистиң республикаже чыл санында-да өртүмаа-биле 80—100 муң тонна янзы-бүрү чүктү кирп сөөртүр ужурлуг. Оон иштинде чүгле садыг черлериниң 30—40 муң тонна чүктү чедирер. Бо таварылгала даг-дүгү сөөртүрүнге тускайлаан автомобильдериниң дедир кээрде чүк чок, күруг маңнарын 45 хуу чедир эвээжедир болза, республика же чүк кирп сөөртүр транспорт чүүлдерин ол-ла оруккa 50—60 автомобиль чедир кызырар арганы бээр-дир.

Автотранспорттуң ажылдап турар автомобильдериң долузу-биле чүдүрери эргежок чугула чүктерни дажыгларынга улуг курлавыр болур. Ынчалза-даа ол курдавырларның чедир ажыглаттынмайн турарын айтыр херек. Чижээ, 1980 чылда даг-дүгү сөөртүрүнге автомобильдериниң чедир чүдүрбээнинiң хемчээли 23,2 болгаш садыг чүктерниге — 18,7 хуу болган. Бо болза автопаркты четпес ажыглап турарының тодаргай херечизи-дир. Чамдык албан черлериниң удуртукчулары ол чорукту чедир билбейн, хөй санныг автомобиль негээр чорук бар. Транспорт автомобильдерин долузу-биле чүдүрүп, ынай-бээр чоруурунуң үезинде чүк-биле хандырар чорук кывар-чаар материалдарны чарыглаарын 27,5 хуу кызырар болгаш дугуйнуң, артык кезектерни элеп, үреливрин 42 хуу эвээжедир арганы бээр.

Автомобильдерин ажыглаарын улам" экижидер соруглазыбиле Минусинск автотранспорт бүдүрүлгезиниң даянзыда турар бүгү парыгының 90 хуузун бригаданың керээлиг аргазыбиле ажылдаарынче шилчиткен. Ол ышкаш пассажирлер аргыштырарының талазы-биле база-ла бригаданың керээлиг ажылдаар аргазынче шилчидерин калбартыр деп турар. Бригада санынга-ла чолаачыларның ээлчежин ажылдаар шак графиктериниң системаларын тургузар талазы-биле ажыл база чоруп турар.

Сөөртүлгени чүктер аймбиле специализастаар соруглабиле тус-тус автотранспорт бүдүрүлгелерин доктаамал чагыкчыларга быжыглаар арганы ажыглаар. Бо бүгү хемчегларин боттандырын чорударынга чүк чорудукчулары болган чүк алыкчыларын-даа идепкейлиг киржир болза, республиканың үзүс ажыл-агыйынга чүк сөөртүлгезин шапкынчыыр.

Амгы үеде хөй чүк алыр автомобиль чангыс-ла талаже шимчээшкин үезинде чүгүн чүдүрүп-дүжүрер ажыл үезинде барык-ла бир чолаачының бүдүн ажыл хүнүн, тодаргайларга, 6-дан 8 чедир шакты чидирип турар. Ынчаарга республика иштинде сөөртүлге кылып турар автомобильдер доктаатынган норма-чижектен 10—12 катап хөй үеде аңаа туруп турар. Автомобильдерни чедир ажыглавайн турарының чижектерин тодаргай факт-барымдаалар-биле көргүзүп болур. Электри станцияларынга хомүр-дашты дүжүрерин ускуулдуг тракторларның дузазы-биле кылбышаан. Оон-чыдагааны-биле автомобильдерниң кузов-хааржактары үрелип, хөй үе-шак үзүп турар. Элегес-Аксының туувбу заводунга дой довурак сөөртүп турган 5—6 автомобиль оон хүнүүн-не күруг зэп кээп турар. Чүге дээрге кежээкиниң алды шак соонда найысылалдын тудуг организациялары туувбуну үүлээп алыр аргазы чок. Кызыл-Мажалыктың Чадаанаже базар автомобильдерниң Кызыл-Мажалыктың туувбузу-биле чүдүрер болза, дыка ажыктыг болур ийик.

Амгы үеде автомобильдерни оттулар чүүл-биле хандырарында улуг бергелер бар боот турар. Автомобильдерниң оттулар чүүл ажыглаар норма-чижээн амгы үеде 1 тонна-километрге оңаштыр доктаалын тургускан. Оон түнелинде чолаачылар болгаш автобүдүрүлге черлерi-даа ону кампан ап турза-даа, чүк сөөртүр планны күүселириниге оттулар чүүл чедиишпейн турар. Чижээ, Минусинск АТБ-зиң ийи ай иштинде 23,3 муң литр бензинни камнап алза-даа, орук аймбиле транспортту долдур чүдүрбейн турарының үржүүндэн квартал планын күүседир кывар чүүл-биле чедир хандыртынмайн турар.

Он бирги беш чылда пассажирлер транспорту база-ла улам хөгжүүр. Пассажирлер аргыштырылгазы 19 хуу немежир. Автобустар парыгында амгы үениң таарымчалыг хемнелиг болгаш чаа маркалыг автобустары немежир. Көдээ черлерге 10 ажыг маршруттарны ажылар. Маршрутта чоруп турар автобустарның саны 6 хуу немежир болгаш шимчээшкин калбарар. Пассажир транспортунуң ажылдаарын бригаларның керээлиг ажылдаар аргазынче улам калбаа-биле шилчидер. Амгы үеде маршруттарның 30 хуузу ол арга-биле ажылдап турар. 1981 чылда Кызыл хоорайның бүгү маршруттарын ол аргаже шилчидерин доозар. Пассажир транспортунуң шимчээшкинин башкарар технологтуг харылаа деринг-херекселдерин улам калбартып, сайзырадыр ужурлуг. РСФСР-ниң Министерлер Чөвүлелиниң «РСФСР-ге хоорайларның пассажир транспортун улам хөгжүдер талазы-биле хемчегдер дугайында» 1981 чылда доктаалын амыдыралга боттандырарының дугайында чамдык ботгуг хемчегларни республиканың автотранспорт эргелели ажылдап кылып турар. Ол хемчеглер пассажирлерниң хереглел-негелделерин долдур хандырарынга идиг болуру чугаажок.

Эргелелдиң автобүдүрүлге черлери автомобиль транспортунуң үзүк-соксаал чок ажылдаарынга эргежок чугула саннык артык кезектер-биле чедир хандыртынмайн турза-даа, автопарктың чогумчалыг ажылдаарын хандырар хемчегларни ап чорудуп турар. Ол сорулгабиле автомобильдерниң техниктиг ажаалгазын болгаш техниктиг септелгезин чогуур үезинде кылып, шынарын эки-жидерни чедип ап турар. Ол мышкаш III кварталда Кызылдың бирги болгаш IV кварталда — Минусинскиниң автобүдүрүлгелериниге- бүдүрүлге чорудулгазын башкарарының төөчүткен системазын ажыглап эгелээр деп турар бис.

Тываның транспорт эргелелиниң бүдүрүлге баазазын калбартып, бижыглаарынга болгаш чурттарга тудуун чорударынга он бирги беш чылда 10 миллион ажыг рубльди чарыгдаары көрдүнген. Бо талазыбиле хөй ажылдарны кылып чорудары негеттинип турар. Чүгле бүдүрүлге тудугларынга безин 7 миллион рубльлиг тудуг ажылдарын кылыр ужурлуг. Ол дээрге Чаа Шагаан-Арыг хоорайга 200 автомобильдиг АТБ-ниң базазы, Кызыл хоорайга 500 олуттуг автовокзал, Арадан, Абакан, Кызыл хоорайларга автомобильдерниң техниктиг хандырылгазын кылыр черлиг чолаачыларның дыштанылга бажыннары, 350 кижи өөренир автошкола комплексин дээш өске-даа чугула тудуглар-дыр. Оларның-биле чергелештинө Кызылдың пассажирлер АТБ-зинде болгаш Тываның автосептелге заводунда бүдүрүлге цехтерни шуут чаартып кылыр.

Он бирги беш чылда болгаш 1981-дэ чылда тыва автотранспортчуларның мурнунда салдынган улуг сорулгалар, планныг даалгалар күүсеттинер дээрзинге бижыы-биле бүзүрел болур. Оон бадыткалы транспорт эргелелиниң бүдүрүлгелериниле СЭКП-ниң XXVI съездизиниң төөгүлүг шиитпирлериниге сорук киргеи күш-ажылчы коллективтериниң болгаш түстүе кижилериин-даа бедик көдүрүлүшкүнүүр күш-ажылы боот турар.

В. ПАРУНИН.
Тываның автотранспорт эргелелиниң начальныгы.

ТАЙГА МАЛЫ

Иви—тайга малы. Тывада оон чүгле Каа-Хем биле Бии-Хем баштарында нептерээнни бодаарга, тайга бүрүзү база таварышпас. Ол малдың колкол түрлер черлери— Чазаглыг тайга, Хыргылыг тайга болган аттыг-суриглыг Өдүгей тайга. Ол черлер янзы-бүрү аң-мең-биле байлак. Ол ышчаар черлик ивилер база бар.

Тайганың оът-сигеен иштик черниилден көнгүс өске, аңаа анаа мал таарышпас. Ында шулун кончуг хөй. Шулун дээрге чингистиг, чымчак болган шык чердеи үвер салбагар ак оът. Ол ылангыя чашкын соонда хоол, көвүдээр, ынчан ивилер ону амыраң оттаар. Иви оон өске оттарны база чиир. Чазын, чайын хылба үезинде ивиниң сүдү хылбазыг азы кулчазыг апаар. Чамдыкта чекпе, моогу дилеп, тоиап чоруп каар. Ол үеде кадатты шыгымрадыры чугула. Оон башка ййи-үш болуп алган, өзеиниер санай былараан малды болуп алыры дыка бергe чүве. Ол үеде тывылбаан ивилер, бир эвес дириг чоруур болза, чүгле күзүн ээп келир. Ынчалза-даа ынчан эдерижге эгелээр черлик ивилер орук ара өскээр сүре берип болур. Өскээр чораан ивилер ацыг бээр.

Иви — кужурзааны хаммас болза, черле доктаавас, арт-сын ажып чоруп каар. Ынчангаш, олар маңнаштазын дээш, коданга дусту үргүлүг белен тургузары чугула. Ынчалзас болза, бөрүзерни безин, оларның артырып каан шыгын чылгаар дээш, истеп чоруп каврлар.

Ивиниң эдержилгезин сентябрь 25-тен октябрь 25-ке чедир организастыг чорудар херек. Ынчан оларны бөлүп, кажаалап, баглап-даа тургаш, шуптузуп эдериштирери чугула. Оон соонда ынча ивиден ынча аиайны алыр мен деп социализстиг хүлээлгени дидим ая болур.

Апрель, май айларда тайганың хары эриир, суг улгадыр. Ол үеде мындылар төрүүр. Ынчангаш чазагны кадыр эрик, улуг хемден ырак, айгадан-ажык черге шилип алыр. Аиайларны бичизинде-не баглап өөредири, коладан ыратпаза чогуур. Ынчалзас болза, кап-ла хонгаш, алдыртнайн баар.

Тожу районнуң «Май 1» совхоз 1100 ажыг ивилиг. Оларны чеди кемек черде малдап турар. Ам оларның төрүүр үези келген. Аңаа баш удур белеткенир херек. Бо хүнерниң байдалы-биле алырга, иви коданнарында дус чок, сакманчылар болгаш оларның майгыннары белеткеттинмээн, фонарь, ничеек чедишпес. Ивижилер турлагларынга чоокта тускай эртемиглер, кино болгаш концерт четпээн.

Эрткен чер-чер Советтериниге сонгулдалар үезинде Арзанах хемни көвүрүглеп бээрии дилээп сонгукчуларның чагыы амдыгаа чедир күүсеттинмээн. Ам дош баткан соонда, ивижилер-биле харылзаа шуут үстүр.

«Май 1» совхоотуң Чазылар салбырының ивижилери он бирги беш чылдың баштайгызында чүс мындыга онаштыр 95 аиайны доруктуруп алырын хүлээлгеп. Ук хүлээлгеин долдур болгаш ажыр күүседир дээш, СЭКП-ниң съездизиниң шиитпирлериниге хөй-аът киргеи ивижилер шудургу ажылдап турар.

В. КУРТУЖЕК.
Чазылар суур.

ХОРАТПАС

Чоон-Хемчикте «Октябрь 30 чылы» совхозта төрүүр 6609 хой бар. Оларның барык-ла шуптузу бо хүннерде төрупкеп. Хураган-оол Куулар, Бадый Куулар, Шагдыр-оол Куулар болган оон-даа өске он-он хойжулар бо чылын бедик коргузуглерiи чедип алган. Мындыг байдал мал бажының өзериниге дуза болуру чугаажок.

Эрткен чылга деңнээргe малдың чаш төлү онча алдыпын турар. Ынчалза-даа кыш хур болуп турда-ла малдың хораар чоруу бо совхозта уламчылавышаан. Чижээлээргe, эрткен чылдың бо үезинге чедир 61 баш мал өлүп хораан болза, бо чылын өлген малдарның саны 120 дедип турар. Оон чылдагааны чүдел? Мал ажылының түскай эртемиглериниң чугаазындан алырга, малдың өлүп хораарының кол чылдагааны — малды чайын эки семиртип албайн турарында. Шынап-ла, совхозтуң малчынарындан чүгле 4-5 малчын тайгага чөйлаар. Өскелери шаар көшпес, малдың чайгы семиртилезинче кичээнгей салбас. Арган мал жышты ажып шыдавайн турар. Чаш төлүн база тогтурбас.

Чамдык малчынар боттарының хуу малын совхозтуубиле кады ажаап турар. Хөй хой чаңгыс черге турарга, одар чедишпес, оон уламындан арар, чудаар. Хуу малды чайын чуулдага книрбейн турарындан аарыг база иептередип болур. Оон ыңай хойжуң ара салыры, чаш төлүнүң өлүрү хөй. Бо хүннерге чедиө 33 хураган өлген, 160 хой ара салган. Чүгле Ооржак Дастаңның коданында безин 27 хой ара салган.

Совхозта хураганнарның бүрүткел-даизмазы четче кылдынмайн турар, чамдыктарының им-демдээ-даа чок. Оон уламындан кайызы хуу, кайызы совхозтуу деп ылгаары берге.

Малдың кышкы ажаалдазы база сула. Дүе безин үстүү бээр таварылгалар тургаи. Сыын-Чүректе болгаш Дүвүреңде кудуктар ажылдавастаи. Суг сөөртүр машина чамдыкта келбес.

Совхозта ам-даа муң ажыг хой төрүүр. Оларның чежезин төрүүрүл, чеже хураган дириг алдызырыл дээрзи билдинмес. Бо бүгү чижектер ажылдың сандаргайын бадыткап турар. Ынчангаш малдың өлүп хораар чоруунуң чылдагааны— совхозта малчынарның ажылын сула организастап турарында. Совхозтуң дирекциязы, тускай эртемиглер айыттынган четпестерни дарый чайладыр, малчынарже кичээнгейни күштелдирер талазы-биле шынгыы хемчег алза чогуур.

Н. ДАЖИНМАЙ.

БАДЫТКААР

Саман-оол Мандынович Ондар 1959 чылда чолаачылар белеткээр курсту доозкаш, III класстың чолаачызының шынзылгазын холга туткаш, Чадаана АТБ-зинге ажылдай бергеи. Ук бүдүрүлгеге он беш чыл дургузунда автомашина башкарып келгенинiң үезинде улус ажыл-агыйынга хереглиг янзы-бүрү чүктү сөөртүп, мун-мун километр кадыр-берт оруктарны ол эрткен.

Бо үениң иштинде оон аргадуржулгазы байып, дыка хөй аныяк чолаачыларга бодуинун инак мергежилиниң чажыттарын айтып берип келген. Хоочун дагдыныкчының өөреникчилери аныяк кыс Сендажы Ховалыг, Нарын-оол Ховалыг амгы үеле дуржулгалыг чолаачылар, бүдүрүлгенiи мурнакчыларын апарып, өске эш-өөрүнге боттарының үлегерин көргүзүп турарлар.

Алган хүлээлгезин ай, квартал санында күүседип келген чолаачы С. Ондар Чадаана хоорайның райпозунда чолаачылап турар. Район төвүнден ырак-узак черлерде турар суурларның садыгларынче чоңнуң хереглел барааның сөөртүр хүлээлгезин база-ла ак сеткилдии-биле күүседип келген. Бо ажылга ол алды чыл иштинде бараан боон келгеш, онаашкан ажылынга ээ-харыысалгалыын көргүзүп, будүрүлгениң мурнакчызы болу берген.

Дуржулгалыг чолаачы алган хүлээлгезиий ажыр күүседиринден аңгыда, эдилээн техника зыига камнаг болуп, кывар-чаар материалдарны камнап ап келген. Мурнакчы чолаачының күш-ажылчы чедиишкиннерин Ленинчи юбилей медалы, «Социалистиг чарыштыг тинлекчизи» деп хөрек демдээ болгаш хөй санныг мактал бижиктер бадыткаар.

В. И. Ленинниң төрүттүнген хүнүнден бээр 111 чыл болур оюнда ол камнап алганы кывар-чаар чүүлү-биле чоңнуң хереглел барааның сөөртүрүн шиитпирлээн.

Ш. ДУВЕНДЕЙ.
Чоон-Хемчик район.

КАРА-ШАТТЫ ДУРГААР

Кайнаар-даа көөрге, ак-чайт харга кижиниң караа чылчырыктап турар. Орук туржук дыралчак далбай истери безин нургулайында муңгаш, чүгле соолгу хүннерде тырткан нетер, харын, кара. Тес-Хемниң Кара-Шат девискээрииге чоруп орарга мындыг. Ында «Чодураа» совхозтуң № 3 хой-жу бригадазының малчынары чурттап турар.

— Хар кылын, хөртүктээн черлер база бар. Далбыйлапла тур бис. Чылдың бо үезинде малчынарның ажылы черле берге болур. Ынчалза-даа ниити байдал эрткен чылдагызындан ораичок дээре— деп, ук бригаданың бригадири Серен Шимит тайылбырлайдыр. Черле ынчаш, кирген аал, ужурашкан кижи бүрүзүнден хоочун бригадирниң чугаазы бадыткаттынып турду.

— Моон мурнунда чиек малдап чордувус. Ынчангаш хой ажылы-биле шоолуг таныш эвес. Ынчалза-даа төрээн хойларывыстың төлү шуптузу менди-дир. Ам арткан чээрбе ажыг хоюустуң хураганнары база хорамча чок болур боор —деп, Татьяна Ашак-оол мээң айтырымыга харыы берди — Хоюустуң чогум кадарчызы комсомолчу Зоя мээң уруум чүве. Ам чаш уруглуг, эмчиден бо хонуктарда үүлүп келер. Уруумнуң кызын малдап орган хой, хураганын хорадып каар ирги мен бе дээш сестип турдум. Хой түлүк төрүп турар үеде дуржулгалыг малчын. «Хүндүлелиниң демдээ» орденниг Айдышаа Алыпты бригадириивс экжеп дузалаштырды. Аңаа улуг-ла четтирдим!—деп чалбарып ор.

Малчынның кажаазының иштә чылыг, кургаг. Ам төрүүр болгаш чаа төрээн хойларны даштың чадагай кажаада сигнидип турар. Сигеп четчир. Мен баргашымда база бир машина иогаан сигеп дүштү. Ону дузалакчы кадарчы Оюн Удумбораа чаш хураганнарга бээри-биле үзе оваалап кагды.

Кара-Шат аалдарынга сугну Лодай-оол Нинан хүнүң-не чедирип турар болду.

Бригада төвү Ак-Кожагарда Мария Захарованың кыштап турар. Үш чүс ажыг хойлуг. База-ла барык дөгерези төрупкеп, шуптузуның төлү менди. Черле мында малчынарның хою хур кыш ажып турар. Мал чеми четчир. Кажа-хораазы эки.

Ук кыштаг алызы бригада төвү болгаш, көргүзүг материалдары-биле байлак. Ылангыя бригаданың девискээрин, кыштагларны чураап, оларның болгаш ол кыштагларның ээлериниң аттарын бижип каапы солуп: ол черге чорбаан-даа кижи бар аалын дораан тып аптар.

Бригадада 2265 хой төрүүр, оларның 1800-зү төрээн, чаш төлүнде хорамча чок. Черле ынчаш, бригаданың хоюнуң байдалы эрткен чылдың бо үезинден ораичок дээре. Ленин орденниң эдилекчизи, хоюнуң малчын Максим Сувандиинин-даа, комсомолчу хойжу Зоя Күндүүнүң болгаш Миндиң Шулуунуң-даа хою хур кыш ажып турар. Бригаданың хойжулары он бирги беш чылды чедиишкиниг эгелээнинге өөрүп, хей-аыттыг болгаш деминг ажылдап турар.

К. ЧООДУ.

УЛАМ ДҮРГЕДЕДИР

Техника септелгези

Чадаананың районнар аразында сельхозтехника каттыжышкынының коллективи бирги кварталда 201,5 муң рубльдиң продукциязын будүрер тургаш, херек кырында ону 210 муң рубльге күүсеткен. Каттыжышкынның начальныгы Сергей Дамдынович Ондар-биле бистиң корреспондентивис ужурашкаш, ажылхерек канчаар чоруп турарын чугаалап бээрин дилээн.

— Бо үе болза, часкы хову ажылдарынга көдээ ажылагай машиналарын септеп белеткээринiң харыысалгалыг үези-дир. Чоокта чаа болуп эрткен партиниың XXVI съездизиниң шиитпирлеринде техника септелгезин ой-шаанда, ынарлыг чорударынче кичээнгейни күштелдирерин айыткан болгай. Ол дээрге бистиң ажылывыска дорт хамаарыжыр-дыр. Ол мышкаш Бии-Хем районнуң механизаторларының үмдүрген эгелээшкинин бистиң коллектив долузу-биле деткивишпаи, көдээ ажыл-агый техниказын кышкы үеде эки шынарлыг септеп белеткээри дээш эвээш эвес күжениишкиннерни үндүрген.

Септелге мастерскаазы — бистиң каттыжышкынның кол будүрүлгези. Мастерскаының коллективи бо чылдың эгезинден тура багай эвес ажылдан келген. Бирги квартала олар 135 муң рубльдиң ниити продукциязын будүрер, 136 муң рубльдиң продукциязын сайгарар планныг оиаалдазын күүседип шыдаан.

Трактордар септелгези — бирги чергенин айтырыы боот турар. Апрель 1-ге чедир 55 тракторнуң септелгезин доозкан бис. 20 автомобильди, 19 дизель шимчедикчизин, 100 автомобиль моторун септээри планда көрдүнген, херек кырында 29 автомобильди, а шимчедикчилерни дес-дараалаштыр аайы-биле 31-ни база 54-тү септеп кылган.

Оон аңгыда ажыл-агыйларга тракторларны болгаш өске-даа техниканы септээринге дузаны көргүзүп турар бис. Совхозтарда инженер-механиктерни быжыглаан. Ол ышкаш часкы тарылга үезинде техниканы үүктел чок ажылдарын хандырар сорулга-биле артык кезектерниң фондузун тургузарын белеткеп турар. Часкы хову ажылдарының үезинде техниктиг хандырылганы экижилерiнiң хемчегжери аллынып турар. «Искра», «Чыраа-Бажы». СЭКП-ниң XXII съездизи аттыг, «Тыва», «Большевик» — бо беш совхозка часкы, күскү хову ажылдарының үезинде техниканы септеп, ажаап-хайгаараарын долузу-биле чедип алыр деп бодап турар бис. Ол ажылды ынчаар чорударын шингээдип алыр болзувусса, ажылга дыка чедиишкин болур.

Комбайнчар септелгезин май 1-ге чедир доозар ужурлуг бис. Бо талазы-биле байдал шоолуг эвес. Районда шупту 136 комбайн бар, оларның 20-зин бистиң мастерскаяга септээри көрдүнген. Амгы үеде сельхозтехниканың девискээринде 7 комбайнны киргеи, олардан 3 комбайнның септелгезин барык дооступ турар. Маңаа септээр ужурлуг 13 комбайнны совхозтар ам-даа дужаавааи.

«Сүт-Хөл», XXII съезд аттыг, «Искра», «Тыва» совхозтар комбайн септелгезин эгелей бергеи. А артканнары ам-даа эгелеввэи. Комбайнчар септээр түскай звеноларны совхозтарга тургузар, оларны өске ажылдарже чардыктырбас дугайында түскай айтылгыкыи бар болгай. Ынчаар звеноларны кайы-даа совхоз ам-даа организаставаан. Совхозтардан комбайнчар септээринге чеже, кандыг кезектер негеттинерi, кандыг дуза херегил деп чүвени амга чедир чаңгыс-даа ажыл-агый бистиннче киирбээн.

Каттыжышкынның талазындан трактор, комбайн болгаш оон-даа өске техника септелгезин ой-шаанда доозар дээш бүгү хемчегларни алырын көруп турар бис.

Удавас чай келир, сүт-бараан фермаларынга дериг-херекселдерниң техниктиг ажаалдазын, септелгезин чогуур деңнелге тургузары бистен негеттинер. Фермаларга техниктиг ажаалда чорудар станцияда слесарьлар чедишпес, ынчангаш ажыл шуут хөкүвейн турар. Совхозтарның улуг сүт-бараан ферма бурузүнге-ле бир слесарь тургузар, ол кижи ала доктаамал ажылдап, чурттаар.

Боттарының төлептиг ажылжи-биле эки үлегер-чижекти коргузуп турар мурнакчылар бар. Бедик мергежилдиг септекчилер Доржулдай Сат. Калдар-оол Бара-Монгуш, Иван Зайцев, Дыртык-оол Ховалыг олар хууда танмазын, салыр эргени чедип алганнар. Олар шуптузу 12—15 чыл дургузунда мында ажылдап келген хоочуннарга санадыр. Моторист Доржулдай Сат, дарган Иван Зайцев боттарының байлак дуржулгазын аныктарга дамчыдып, өөредип келген дагдыныкчыларывыс болгай.

Мергежилдиг кадрлар чедишпес, ажылтынналрның ажылдан үмер-кирери хөй, артык кезектер чедишпейн баар база күш-ажылдың сагылга-чурумун хажыдар тавариылгалар дээш ышкаш бергелер Сельхозтехниканың күркомитединиң бо салбырында бар.

Чадаананың районнар аразында Сельхозтехника каттыжышкынының чаа будүрүлге баазазының тудуун № 463 КМК кылып турар. Бо чылын ол баазаның кол кезии ажыглалга кирер ужурлуг. Септелге мастерскаазының, автомобильдерге техниктиг ажаалда станциязының, сүт-бараан фермаларынга техниктиг ажаалда станциязының корпустарының тудуу дооступ, ажыглалга кирер. Чаа баазаже шилчиири-биле бо каттыжышкынның техниктиг баазазы быжыгар, ажылга таарымчалыг байдал тургустунар.

О. НАМЧАЛ.

Беш чылдың кижилери

ДААЛГА

— Саанчылар чедишпес, Константин — деп, бир катап «Подгородняя» совхозтуң директору М. П. Чуба инек кадарчызы Еремеевке чугаалаан. — Билир-ле болгай сен. Азы сен шенеп көрүң бе?

— Кочулаар болгайлар, Михаил Порфирьевич. Саанчылар боттары-ла кочулаарлар.

— Чүге? Сен кадайыңның инек саарына дузалажып турар-дыр сен. Ким-даа сени кочулзавады. Харын, мактаар чорду. Че, аргалап көрем. Даалга-дыр.

Еремеев ол чугааның соонда элээн үр дадагалзап келген. «Саанчылап болбайн аан, харын. Ынчалза-даа бөлүк иектер хүлээп алыры кадайынга дузалажыры мшкаш эвес-ле болгай. Айтырыг болза ажылдаарында эвес, а ажылды канчаар кылырында».

Ынчалзажок ол инекти хүлээп алган. Чээрби инек болган. Чаа саанчылап эгелээн кижиниң кызыл турары саанчыларга ялдең турган. Ону көргеш, кочулаар-даа турган. А ол «кым соолунде каттырар эвес, көргей-ле бис» деп баштактаныр.

— Чүү деп турарың ол?— деп аастырак Галина Крук айтырган.—Мээн-биле чаржыр болдаң бе?

— Ынчап-даа болур-ла, харын.

Галина Крук-биле чаржыры берге дээрзин Константин эки билир. Ынчаиган даа хавазында-ла фермаже далажыптар: инектерин чемгерер, саалда аппараттары белеткээр болгай.

Бир-ле кежээ Галина Крук айтырган:

— Четтингип тур сен бе? Инектен-не каш литрни аптур сен?

— Сестн.

Оон кочуургаан шырайын эскергеш, удур айтырган:

— Арай эвээш-тыр бе?

— Ажырбас-ла-дыр, а мээнин он үш.

Оон соонда Константин чаржып турар эжиниң-даа, өске саанчыларның-даа ажылын хайгаарап эгелээн. Элээн каш хонганда Галина бо келген:

— Че, ам каш чедип тур моң? Мээнин бөгүн он беш болду.

— Чүгээр-ле. Он чеди.

Галинаның кайгазы иллең болган. Ынчалза-даа... байыр чедирген.

Чыл ынчаар эрткен. Сөөлүнде, чаршы түңнеп турда, саанаарга, Константин бир инекке онааштыр 4382 килограммны (Галинаныңдан 50 килограмм хөй) сагган болган.

— Сен тиилээн-дир сең, Константин Павлович. Улут байыр чедирдим!—дээш, ол холуун туткан.

— Сенээ база байыр чедирдим, Галина Илларионовна. Чаршы кайбыска-даа ажыктыг болган-дыр.

Эр саанчының ол чедиишкинниге эки-ле бүзүревес улус база турган. «Душ болган чүве ыйнаан» сут дижир. Ынчалза-даа дараазында чылын оон көргүзүү база-ла дерт мукну ажа берген. Ылаңгыя 1977 чыл кайгамчык болган. Ынчан Улуг Октябрьның 60 чылынга аллар болдуруп, инектен-не 4500 килограмм сүттү, а шуптузундан 100 тоннаны саарын хүлээнген. Күжүн черле харамнавнаан. Зоотехниямның бүгү негелделерин күүседип турган.

Оон түңнеля — инектен-не 4609 килограмм сүт! Совхозта эң хөй, а Днепропетровский районда эң эки көргүзүглерниң бирээзи ол болган. Ам эр саанчының мергежээнинге кымда чигзиимес апарган.

Районнуң көдээ ажыл-агый ажылдакчыларының хуралынга Еремеевти беш чылдың мурнакчыларының санынга онзалап демделгээн. Украинаның Коммунистиг партиязының Днепропетровск обкомунуң бирги секретары Е. В. Качловский аназ «Күш-ажылчы эрес-маадырлыг чорук дээш» медальлы тывыскан.

1979 чылда саанчы Константин Павлович Еремеев базала социалистиг чарыштың тинлекчизи болган. Ынчан ол оңгу беш чылдың сөөлгү чылында инектен-не 5000 килограммдан эвээш эвести саарын аазаап. А аазаан аксын ол ылап-ла эзлээр, ону шупту билир. Ынчалза-даа ону совхоз директору келдиртип алган чугаалаан:

— Сен, Константин Павлович, саанчылаашаа бистя алдаржыттың, ам фермадан эргелекчилеп көрем. Кожавыста ферма черле аргажок тур: корум-чурум сулараан, малды чемгерип турары багай, хүнде инектен саар суду дөрт-ле килограмм. Байдал мындыг. Ону сегидип көр. Коммунист болгай сен. Даалга-дыр.

Хожудангай ажылдыг ол ферма ам мурнакчыларның одурүүлэ кирген. Эрткен чылын инектен-не алган суду үш мүн килограмм ажа берген. Дужаагаи суду шупту бирги сорттуң болган. Корум-чурум база экижээн.

А. ЛЕВИТ.

Кол угланыышкыннарда бижиттинген

ЭЪТ КОМПЛЕКСТЕРИНИҢ КУРЛАВЫРЛАРЫ

«Мал ажылын көдээге шалыпчы фронт кылдыр саналар. Ук адырның продукциязын будүрериниң улам ыкай өзүлдезин хандырар... Эът будүрерин чылда ортумаа-биле 17—17,5 млн. тонна чедирер...»

Кемерово областың Юрга районунуң «Искитим» совхозунда мал семиртилгезин үлетпүр үндезинниге шилчидип турар. Мында мал ажылының-даа комплекизинiң бирги эзлээнин тудуунче киргең, ийигизинче — чылдың ортаи үезинде кирер.

Юргада комплекс — областа эң улуг. Механизастаан он беш корпустарга хары угда 10 мүн баш бызааны азыраар. Чоокку районнарның 39 колхоз, совхозтарны кооперастажып, азыраар малды бээр. Төрүттүнгеш 20 хонган бызаа чыл иштинде 400—420 килограмм чедир озуп улгады бээр. Ажыл-агыйларның салымышкынын барымдаалап дужаагаи эътти оларның чыл планнарынга киириштир саналар. Хуучу кежигүннери ажыл-агыйлар комплекстн мал чемнери-биле хандырар.

Комплекстиг механизацияның үндезинниге эът будүрерии түгле үлгаттырарый эвес, харын оон бот-үнезии дыка чигедирии планнап турар.

Комплексте ажылдап турар чүс дире кижи чыл санында 40 мүн центнер инек эъдин будүрер.

Партияның XXVI съездизиниң шиитпирлерин херек кылында күүседириниче киргеи кемеровчулар бо беш чылда ам база ийи улуг комплекстн кооперастажып тударын шиитпирлээн.

— Эът айтырыын шиитпирлээри бир-ле дугаарында инек эъдин будүрерин көвүдедирибиле холбаалыг—деп, ол дывалыгны тайылбырлап тура, ССРЭ-ниң Колээ ажыл-агый министерствозунуң мал ажылының кол эргелелиниң нацальнигы П. Корнеев чугаалаан.—Бо херекке кол-ла курлавыр — малды интенсивтиг өстүрерии болгаи семиртирии калбаа-биле пептередирип болур. Эътким угланыышкынныг мал ажылынга специализацияны болгаш концентрацияны боттандырып, ийи угланыышкынга — хаглыг хевирниң комплекстерин база механизастаан ажык семиртилге шөлдерии тудуп турар.

Ажыл-агыйларда амгы үеде инек эъдн будүрер үш чүс комплекстер ажылдап турар. Индустрия технологизазынче шилчиивээн фермаларнынга болаарга, оларда хонукта ортумак немелде деңзи будуи чартык катап бедик.

Бистин чуртувуста эң-не улуг эът «фабрикалары»—Подмосковьеде «Вороново», Брест областа «Мир», Башкирнада «Юматовский». Оларның бирээзи чылдың-на беш мүн ажыг тонна инек эъдин күрүнеге садып турар.

Ам ажыл-агыйларда 5, 10 болгаш 20 мүн баш бода малга таарыштырган алды язы төлевилел өзугар механизастаан комплекстерии тудуп турар. Оон ангыда даштыкы специалистер-биле кады шенелде будүрүлгелерии кылып эгелээн. Оларның бирээзинде («Владимировский» комплекс) ГДР-ниң специалистериниң дузазы-биле чемнй белеткеп бээрииин болгаш үлээриниң чаа системазын шиитээдип эгелээн, аназ 18 мүн баш мал турар. А Пенза областың «Дергевский» совхозунда комплексте малга күргаг ногаан чемнерни итали технологиа ёзугаар берип турган семиртирии планнаан.

Мал ажылының үлетпүрүүткен комплекстериниң «дүңмалары»— механизастаан ажык шөлдер. Чуртта оларның саны ийи мүн ажыг. Олар ылангыя Ростов, Оренбург, Кустанай, Сөөлгү-Казахстан областарда, Краснодар крайда алыка неперээн.

Семиртилге шөлдерн улуг капитал салымышкыннары чокка инек эъдн будүрерии үлетпүр үндезинниче шилчидер арганы берип турар. Чаргыддалдарның бедик эгидилгезинии дугайын мындыг факт хереченлеп турар: Оренбург областа ажыл-агыйлар аразының 46 ындыг шөлдерии тударынга 33 миллион рубльди чарыгдаан, а сөөлгү чылдарда алган арыг орулганың хемчээли 100 миллион рубль ашкан.

Партияның XXVI съездизиниң салган сорулгаларын күүседириигe хаван ажыл-агыйы чугула черии эзлээр. Амгы үеде беш чүс ажыг механизастаан улуг комплекстер үлетпүр үндезинниге ажылдап турар. Оларның 28-ни чылда 108 мүн малды семиртириигe таарыштырган.

СЭКП-ниң XXVI съездизиниң чуртка эът будүрерии көвүдедирии бирги чергениң сорулгазы деп тодаргайлаан деп, П. Корнеев демделгээн. Ону күүседир дээш, көдээниң ажыл-ишчилери бүтүн күжүн үндүрүп турар. Амгы үеде мал ажылының 3 мүн ажыг будүрүлгелери ажылдап турар, оларның иштинде инек болгаи хаван эъдн будүрер сес чүс хире улуг комплекстер бар. Оларның курлавырларын улам долузу-биле ажыглаары чуртуң мал ажылдакчыларының кол сорулгазы.

Ю. ГОВОРУХИН,
СЭТА-ның корр.

БӨМБҮРЗЕКТИҢ СУДАЛЫ

СЭТА болгаш ПМА: КЫСКА ДЫҢНАДЫГЛАР, ТАЙЫЛБЫРЛАР

ШЫЛГАРАҢГАЙ БОЛУУШКУН

КАРАКАС. (СЭТА). СЭКПниң XXVI съездизи — чүгле совет улуска эвес, харын чер бөмбүрзээниң тайбың, демократия болгаш социал деңшилге дээш демисежин турар бүгү-ле революсчу күштериигe база төөгүлүг өндүр чаагай ужурдузалыг болуушкун-дур деп, Венесуэланың Компартиязының Чингиие секретары Хесус Фариа Венесуэланың баштайгы коммунистиг организациязын тургускан хүндеп бээр 50 чылын чуртта калбаа-биле демделгеп турарыига холбаштыр Каракаска байырлыг хуралга чүве чугаалап тура мегеллээн.

Компартияның 50 чыл ажыл-чорудулгазының түңнелдерин үндүрбүшаан, венесуэла пролетариаттың дайынчы авангарды марксизм-ленинизмнин өшпес идеалдарынга ол ышкаш аңгының эй-сеткил каттыштырылгазының болгаш пролетарлы интернационализмнин принциптеринге шынчы болуп келген болгаш болур-даа деп, Х. Фариа онзалап демделгээн.

Совет коммунистериин шуулганы экономиктиг болгаш социал хөгжүлденин төөгүде туруп көрбээн чаа улуг сорулгаларын төлевилеп, ажыл-чорудулганың тодаргай болгаш билдингир программазы-биле совет улусту чепсеглээн, ону күүседири оларны коммунизмче улам чоокшуладыр деп, венесуэла коммунистериин удуртукчузу чугаалаан.

СЭКП ТК-ның Чингиие секретары Л. И. Брежневтиң съездиге кылган Отчёт излекели — совет ажылчы чоннарның чаагай байдалын чайгылыш чок бедидер дугайында, бызыг тайбың болгаш бүгү улустарның аас-кежиинин лугайында ленинчи партияның сагыш салышкыныиың эң чырыткыланчак херечизи-дир. Совет күрүнениң тайбыгга ынак даштыкы политиказы болгаш күчүзү — империализмниң агрессчи бодалдарынга болгаш милитаризмнин чимзенишкиннериигe орукту моондактаан идегелдиг шивээдир.

СЭКП-ниң XXVI съездизиниң түңнелдериигe сорук кирген венесуэла коммунистер Октаргайның бүгү-ле ак сеткилдиг кижилери-биле бир демей, ССРЭ-ниң тайбың иннциятнваларын деткиирин, деп легей байдалын кадыкшылар, дүшкүүрлүг чорукту чавырылдырар болгаш бүгү улустарның национал хосталгазы дээш деңшилгелиг өске күштер-биле кады демисежирин боттарының хүлээлгези кылдыр көрүп турар деп, Х. Фариа онзалап демделгээн.

САГЫНДЫРГАН

ЛИССАБОН. (СЭТА), Португалияда өлүрүкчүлерниң идепкейжээнинге удур Португал компартияның Чингиие секретары А. Куньял шыңгыы сагындырыг кылып, чүве чугаалаан. ПКП-ниң 60 чылынга тураскаатказ Санта-Мариядаа-Азойа хоорайга болган массалыг митингиге ол чүве чугаалаан, өлүрүкчү кандыг-даа үүлгедиглерии сый шаварын чазактан шыңгыы негээн: «Апрель 25-тиң улусчу күштерин» деп алаттынган өлүрүкчү организация чуртту янзы-бүрү районнарынга өнчүк-чөңгээлерии болгаи дерзии үүлгедиглерии кылган соон ларый Португалияның Коммунистиг партиязының Чингиие секретары ындыг медеглелди кылган.

Өлүрүкчү чорук чүгле барыын үзелдиг күштерге кезээде бараан болуп келген деп, А. Куньял чугаалаан. Апрель революциязы-биле бодун «харылзаалыг» кылдыр чагдынган дерзин организацииниң ол-үүлгедиглери Португалияның бүүлүт революсчуларынга удур каржы өнчүк-чөңгээ болуп турар. Ол өнчүк-чөңгээлер хамыктын мурнумда ажылчын шимчээшкининге, боттарының амыдыралчы эрге-ажыктары дээш ажылчы чоннарның калбак демиселиигe удур утланган.

Португалияда өлүрүкчү чорук чүртта демократизга шыңгыы кыжаңшыкын болуп турар деп, А. Куньял медеглээн.

НҮГҮЛДЭЭШКИН

ДЕЛИ. (СЭТА). «Агаар дээрбекпериигe болгаш өлүрүкчүлерге доргалдашкыны берип турар чүртта делегейге өлүрүкчү чорукту калбарыырыга идиглиг берна турар-дыр» деп, Пакистанның чазаанын тускай телээлекчизи медеглээн. Пакистанның хамаагы авиакомпаниязының самолёдуун чоокта чаа хунаан аң турганы-биле холбаштыр ындыг медеглелди ол кылган.

Ынчаарга тайбың амыдыралды тургузуп турар демократтыг Афганистанга удур өлүрүкчү үүлгедиглерге Пакистанның эрге-чагыргаларының дорт кижилгезиниң фактыларды делегейиин хөй-ниитизиигe билдинмээн болза, ындыг медеглелге чүгле байыр чедирер турган шйик. Афганистанга удур контрреволюстуг дээрбекпилер Пакистанның девискээрииге чепсеглеиии алгаш, АДРге удур халдаашкыннарны кылып, тайбың чүрттакчыларны өлүрүп турар барымдааны хоозун чулчуруушкун-биле чазыдырары черле болдунмас. Америк, англи болгаш ыдат чепсек-биле дижиигe чедир хаптыртынган контрреволюстуг дээрбекпилер Пакистанның девискээринден Афганистанның кызыгаар районнарынче үргулчу халдап, чүртту тайбың амыдыралын үреп турары бүгү делегейге эки билдингир болган.

ИРАН-ИРАК ЧӨРҮЛДЭЭ

КУВЕЙТ. (СЭТА). Иран-Ирак чөрүлдээни таарыштыр шиитпирлээр талазы-биле ислам күрүнелериниң эптештирер төлээлери чугаалажыышкынарны катап эгелээр сорулгабиле Тегеранда чедип келгеии Кувейтиден алдынган медээлерден билдиие берген. Иран бодунуң негелделериигe тодаргай харымны алыр болза, ол төлээлериниң хүлээлгези чүгле ындыг таварылгада ам чедиишкиниг болур деп, Иранның президентизи А. Банисадр чүрттүн камгалалының дээди чөвүлелиннин хуралының соолунде Тегераниың телевизениезиннин корреспонденгизиигe берген интервьюзугa медеглээн. Ирактың хөделиишкиннерии ястеп хынаарын, 1975 чылдагы Алжир дугуржулгасы, ыжыг тайбың болгаш бүгү улустарның аас-кежиинин лугайында ленинчи партияның сагыш салышкыныиың эң чырыткыланчак херечизи-дир. Совет күрүнениң тайбыгга ынак даштыкы политиказы болгаш күчүзү — империализмниң агрессчи бодалдарынга болгаш милитаризмнин чимзенишкиннериигe орукту моондактаан идегелдиг шивээдир.

ГФР. Висбаденге болган чыскаалга каш-даа чүл барымы-герман өөреникчилер башкылары-биле кады киришкен. Чырыдышкынның негелде-хереглелдериигe акша-хөреңгилерии чуртта үргулчу кытырып, чепсегленишкиигe чарыгдалдарны остүрүп турарынга боттарының удурлашкынын медеглээр дээш олар хоорайның кудумчуларынга үнүп келгеннер. Оларның ап ораан плакаттарының бирээзинде 80 миллион марка акша ортек-үнелиг «Торнадо» дээр оң чаа истребитель-бомбардировщикти чуруп көргүскеи бижиглел бар болган. Ол акша-хөреңги-биле будүрүлге ийи мүн өөреникчилер ажылдаар черии тургузуп болур-дур дээнии ол бижиглелдиң дыиндыр турганы ол. Профессиоиал эртем-билиг чедип алырда Гессен черииң аныяктарынга 30 мүн ындыг ажылдаар чер чедиишпейн турар. Ол черии школаларынга таарымчалыг өөредиишкиниң хандырарынга 20 мүн баштыглар чедишпес.

СЭТА-ның фотохрониказы.

«Шынга» харыы

ХЕМЧЕГЛЕРНИ АЖЫЛДАП КЫЛГАН

«Шын» солунга парлаттынган «Корум-чурум сулараан» деп эгелиг чагаага улус депутаттарының Барыын-Хемчик район Совединиң күүсекчи комитединиң даргазы Ш. Ооржак дараазында харыыны чоруткан.

Солунга үнген үүлдү «Шекпээр» совхозтуң парткомунуң болгаш көдээ Совет күүскомунуң каттышкан хуралынга сайгарып көргеи. Чагаада бижиттинген үүлдер колдуунда шыыыг болган. Партком, көдээ Совет күүскому, совхоз директинязы болгаш өске-даа хөй-ниити организациялары корум-чурумну быжыглаар талазы-биле ажылдарны чорудуп турза-даа, оон дээштин болгаш үре-түңнелдин четпес болуп турар деп каттыгкан хураал демделгээн.

Парлаттынган чагаада ады кирип турар кем-херек үүлгедикчилериигe кеземче херээн онаагаи, арагалаар болгаш ажылдан былдаар кижилерни үчёттa алган. Оларны эде кижизидерп-биле күүском болгаш өске-даа хөй-ниити организациялары хайгааралга алган болгаш олар-биле ажылды күштелдирген.

Чагаада демделгеттиигеи четпестерни чайладыры-биле кылып чорудар ажылдар талазы-биле хемчеглерни ажылдап кылган болгаш оларны дмгы үеде боттандырып турар. Эрткен чылдың декабрьда болгаш бо чылдың эгезиниден бээр профилактиг хемчеглерни чорукгаш, оларга корум-чурумну вошкак 47 кижиии сайгарып көрген. Ниитики херектер киллизиниң доктаамал ажылдаар участок толээзин суурда тургускан. Ажылдап кылдынган хемчеглерни боттанышкының парткомнң көдээ Совет күүскому доктаамал контрольдап турар.

КОСМОНАВТИКАНЫҢ ТӨӨГҮЗҮ МООН ЭГЕЛЭЭН

Калуга. Черия долгандыр орбитаже иштинде кижилиг баштайгы космос кораблин Совет Эвилелиндеп салып үндүргениндеп бээр апрель 12-де 20 чыл болур. Космос делегеминге кижинин бүттүүмес ыяскаш турган ажыл-чорудулгазын космосче бирги орук изекчизи Юрий Гагарин эгелээн.

Космонавтиканың төөгүзү Калугага эгелээн. Математика болган физика башкызы К. Э. Циолковскийнин — планеталар аразынга харылзааларның теориязының үндезилекчизинин бөдүүл кабинединге, маңза оон тинделелиг эге базымы кылдынган. ССРЭ 1957 чылда бирги кылымал спутникти салып үндүргеш, делегейни космос шинчилелдеринге кады ажылдажылгаже кыйгырган. Юрий Гагариннің төөгүлүг ужудуушкун кылган хүнде бистиң чуртувустуң кижи төрелгетенге медеглелиг бүгү диптерге чангыланган: «Космосту шинээдиринге челиишкиниеривисти чүгле бистиң улузувустуң эвес, а харын бүгү кижи төрелгетенниң челиишкини деп санап турар бис. Бис ону Чер кырында бүгү кижилериң аас-кежинге болгаш чазагай чоруунга, деп шилгенин херээнге өөрүшкүбиле бараалгадыр бис».

Эрткен 20 чыллар Совет Эвилели алган ол хүлээлгезин күүседип турар деп чүвени бадыткаан. Юрий Гагариниң «Космос шуптувуска четчир» дээш состери боттанып турар.

ЧУРУКТАРДА: К. Э. Циолковскийниң ракетазының моделі Калугада космонавтика төөгүзүнүң музейинде: Калугада К. Э. Циолковскийнин бажың-музейинде оон ажылдаар кабинединиң.

С. БЕЛЯВОЙНУҢ фотозу. СЭТА-ның фотохрониказы.

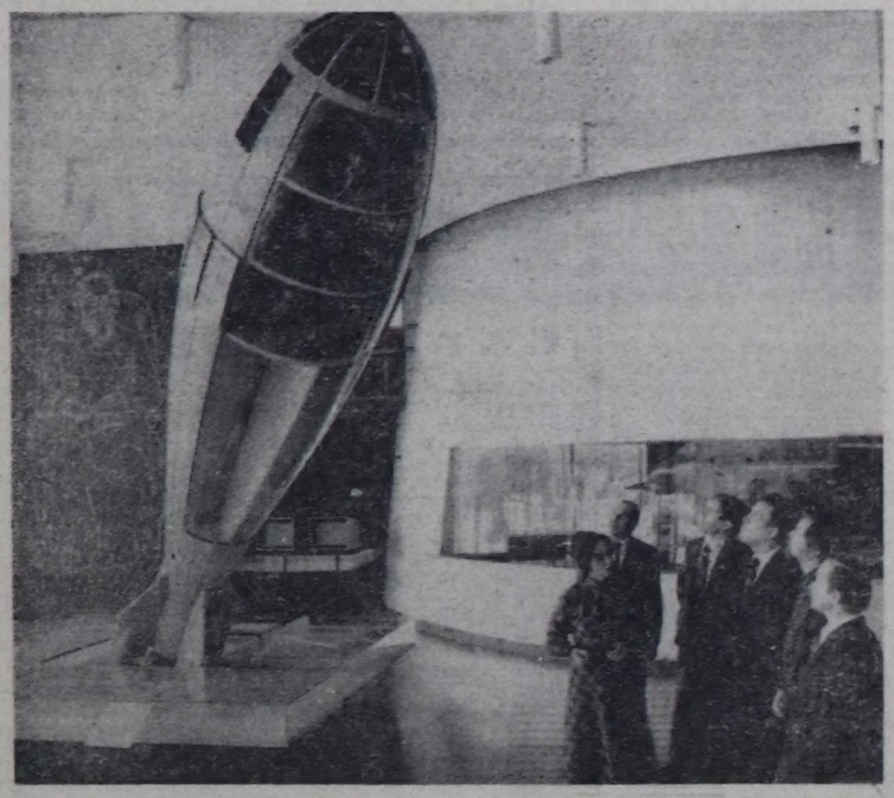

Элээдилер, өг-бүле, школа

БУРУУ КЫМДАЛ

Арапчорнун «Идегелдиң керужу» деп чүүлү школа амыдыралы-биле ханы холбаалыг болган ужурунда, ол чүгле башкыларның болгаш ада-неларнин эвес, а өренивкилерниң безин сеткил-сагыжыңга дыка деттеп. Ынчангаш бо чүүлге хамаарыштыр дыка хөй кижилерниң сапал-оналын бижип турар ужуру-даа ол.

Бачыттыг херек Сан Санович класындан өскүш үнген. Ваня Моңге — чартык өскүс оол. Ол онаалгапы күүседип албайн (чалгаазындан эвес, а өг-бүленің нинти байдалындан-даа күүсеттинмейн барганы чадавас), кожа олурар ажы Сергейниң кыдыраажыкче харангаш, башкының айтырыгын бодап чокка харыылаттар. Ванянын онаалга күүсетпейн, харанып олурарын Сергей математика башкызынга чугаалапканы-биле бо маргылдаа эгелээр.

Ажын куду көргеш, Сергей Ондар Ваня Моңгенин арагачы чүвенин оглу деп терге, Ваня ону шанчыптар. Байызы бурулугуп? Байызы-даа. Хөй буруу харын-даа Сергейде боон болур. Бүгү класстың мурнунга ажын арагачының оглу дээри дыка дорамчылаа-дыр. Шоолуг чүве эскербес чаштар эвес, элээди апарган оолдардыр. Оолдар шуут чокшу бээрге, башкы Сан Санович Моңгенин түдүп алыр. Чүге дээрге Моңге арай күштүг болган Ондарны эттей берген хевирлиг.

Сан Санович мында ийи кол бурулуг: «хулиган, үшүп чор!» дээни болгаш Моңгенин холуп долгапкапы. Ынчалзада бо эттиниң болур үүлгедиглер дээрзин болуушкунарның моон соңгааргы ходелишкиниерин көргүлүп турар. Бир эвес бо оолдар хан үндүр чигшиваан болза, Сан Санович бо чаетырыгларны кылыр бе? Кэдее шимээргей берген-дир. Мында Сан Сановичиниң буруудалын шимээргей бергени база билдинчес. Ийи содалчыларыдаа буруудалын турулар-ла ыйнаан.

Амыдыралга чүү-даа турар дижири ыяскаш, өренивкилер чокшуптар-даа таварылгалар турар, а башкы өренивчизиниң мурнунга буруулуг боон болур-ла болгай, ынчангаш Сан Сановичиниң үстүнде ийи частырыы бар-даа болза, мен ону ат-алдар чок, окта кагдынган кижи кылдыр санавас мен.

Сан-Санович чогум соонда, дүне када өренивкилерин база хайгаарап, «чаныдар, кичээлинер кылыңар» деп чаңын чоруур башкы-дыр. Оон-биле кады ол кем-херек үүлгедиишкинин база баш удур болдурбайн барган. Оон башка ол үш ооп каттыжып алган, арагалап, база бирээнин үүлгетеседе хөнүп турган.

Ваня Моңге башкызын амдаа хүндүлээр болгаш Блатной Соян башкыже халый бээрге, Ваня чарып алды чоп.

Бир эвес Сан Санович Ваняны үргүлүү хомудадып, ыя көруп турган болза, Ваня аңаа иштинде хорадаар болгаш ону ол хире камгалап турбаз дег. Ынчангаш кол буруу Сан Сановичиде черле эвес.

Мен боддарымга, мында коллажа ондактыг кижи Блатной деп шолалыг Соян дээр ооп. Хирезин бодаарга, ол класста чүү болуп турарын аңаа Саша Сарыг барып дыннадып турар, а оон ужук алгаш, Блатной ог-буле хайгааралы арай кошкай берген оолдарны черле соора көрбес, чыгчы ыт дег, болуңче дораан-на элээдип ап, оларны оон-даа улуг кем-херектер үүлгедиринче ыдалап турар кижи.

Мында Ваня Моңге-даа, Саша Сарыг-даа чартык өскүстер. Оларда ог-буленин хайгаралы кошкак, ынчангаш ол оолдар ам чайгаар-ла Блатнойнун салдарынче кире бергени коскуур. Блатной бо ийи оолду арага ижерииге өөредип («Дона берлиңер бе? Моон ээптинер!»), үптээшкин кылырынче база албадаан. (Комиссиянын-хуралын көр). Блатной Соян кончуг кажар, херек илереп кээрге, бүгү бурууну Моңгенин кырынче чая каапкан. Үптээшкинин Моңге баштаан деп каар хевирлиг. А шынында бо шунту Блатнойнун үүлгедиглери.

«Бо деректи мен үүлгеткен мен деп өчүвес болзунза, сени өлүрер мен» деп багай Моңгени ол албадап-даа болур. Ынчангаш мен боддарымга, бо үүлдүң кол утказы кандыг-бир башкыны азы аваны буруудадыр дивээн, а кошкак хайгаарапда турар школачы элээди оолдар кандыг-бир багай салдарга чиигп-биле алзып, бодал чок кем-херек үүлгедип болуруи көргүзүп турар.

Моон кандыг түңнел үндүрүп болурул дээрге, школачы элээди оолдарны кандыг-бир кем-херек үүлгедиринче көгүдүп-даа, көргудуп-даа турган, чыгаптар таварылгалар болгулаарын баш удур чайладырын угаадып турары болур.

Ада-ие, хөй-нинти болган школаның талазындан элээди өренивкилерге ылаңгыя оолдарга хайгаараалы күштелдирер дижириишкин үжүү бо. Оолдарның кымнар-биле кады чоруурун азы ойнаарын хамаан чокка көрүп болбас. Башкылар-даа, хөй-нинти организацияларыда боттарының бажыңнарындан кирип өөренип турар ургларның амыдыралчуртталгазынче кошкак кичээнгей салып турарын бо үүл көргүлүп турар шыскажыл. Хөөкүй бичии Уранмаа кандыг бажында олурар-дыр? Кэдээ болгаш суур Советтерде интернатка кымнарның ургларын киирип алза экил дээрзин бүгү талазы-биле экп өөренип көөру база чугула. Чартык өскүстерни кичээнгейге албайн баар таварылгалар бо-ла тургулаар.

Күжүр аваны арагачы деп каичаар бүрүүдадыр боор, ажыг-шүжүүнге алыскаш, бичии ижиттер апарган кижидир. Ону оглу Ваня база билип турар. Комиссия хуралынга ургларымны-ла азыран алзымза, менээ чүү-даа херек чок деп турар ие болгай. Аңаа дузалазары херек турган. Ону школа-даа, кэдээ Совет-даа улуг-ла херекке албаан. Мону, мындыг таварылгаларны школа-даа, ада-ие болгаш өске хөй-нинти организацияларыда кичээнгейкди төвүнге алза экп.

М. ЭРГЕП.

АДА-ИЕНИҢ БЕЛЭЭ

Бистиң чуртувуста страхованиенин хевири ангы-ангы. Оон бир хевирниге өг-бүле тудар ургларның страхованиези хамаарыжыр. Ону каичаар тургузуп ап болурул? Ол страхованиенин чогум-на ужур-дузазы кандыгыл?

Ук страхованиени ада-иелерниң кылдыртып алыры ажыктыг. Кажан уруг-дарыг өлеишип, өг-бүле тудуп турда силерниң аныяктарга белээнер ол болур. Керээни чарып турар хамаатының назыны 18 хардан өрү болур болгаш 75-тен ашпас ужурлуг. Ооп азы кыс 6 айдан 15 харга чедир назылыг турда, камгаладып ап болур. Ургларның ол камгалалын оларның ада-иезин, кыргап-авазы, кырган-ачазы, чоок кижилери кылдыртып болур. Бир эвес уруг керээ чарган үезин төнмээнде озал-ондакка таварышкаш, бертингенде ийикпе часкы, күскү үелерде саргыга ызырткаш, аар эрааида, ол ышкаш перви аарыныдан, кортканыпдан угааны четпес апарган, азы амы-тынындан чарылган таварылгада курстрахование албаны камгалаткан керээ ёзугаар акшаның чогуур хуузун төлеп бээр.

Ук страхованиенин дадывырын камгалаттырган оолдун азы кыстың назы-харын барымдаалап, ССРЭ-ниң Сангоо министерствозунуң 1980 чылдың август 5-те үндүрген дужаалын ёзугаар доктаттынган тариф-биле тыртар. Керээ чарднган соонда, ооң баштайгы дадывыры күүне страхованиезиниң агар салынга киргенде, ону күштүг деп саналаш, херечилелди тыпсыр.

Бир эвес камгалал керээзи көрдүнген хуусаа четпээнде үзүлген болза, бо удаяда кандыг болуруул? Кандыг-бир чылдагаан-биле дадывыр ийи ай улаштыр төлеттинмейн барган болза, ук керээни күш чок деп санаар болгаш бир эвес ол алды айдан хөй үе дургузунда үзүктел чок төлеттинин турган болза, ону дедир эгидип бээр. Камгалады тургускан кижи бодунуң күзелинбиле керээни үзүп болур. Ооң-биле кады камгалал керээзи үстүнгенден бээр чыл четпээн болза, ону катап тургузуп ап болур. Бо таварылгада дадывырны хары угла төлээш, бир ай бурунгаар ажыр төлээр апаар. Л бир эвес керээ үзүлгенден бээр чыл ажыг үе эрткен болгаш камгалал керээзиниң төнер хуусаазы эрте берген болза, ол катап тургустулмас. Ооң-биле кады тыртып тургапы дадывыр акшазын дедир эгидип берикпен таварылгада ону катап тургузарының кандыг-даа барымдаазы чок.

Камгалал керээзиниң төнгенин барымдаалаш, акшаны бүрүүу-биле төлээр. Ог-бүле тутқан аныяк оол, азы кыс өлеишикеп дугайында хереченлелин экселгенде, курстрахование албаны акшаны оларга төлеп бээр. А бир эвес уруг, азы оол 18—25 харлыңга чедир ог-бүле тутпас болза, бир чылда камгалал түңүнге 3 хуунү немээр, чээрби беш хар чедерге — 21 хуунү немей төлээр.

Кандыг таварылгада камгалаткан түңнү төлевейн барып болурул? Үргүга камгалал тургускан кижи аң санында төлээр ужурлуг дадывырын 12 ай чедир төлевейн чораап, амы-тынындан чарылганда камгалал күш чок болур. Ынжээ, бир эвес ол кижи бодунуң бүрүүзү-биле шошка кирижишкеш, амы-тынын оскунганда, болу амы-тынынга четкен таварылгада, арагадан хоранапганда, озал-ондакка таварыжып, олгенде үргүга камгалал акшазын бүрүн төлевес, үгле камгалакчының төлеп турганы дадывыр акшазын эгидер.

Хүндүлүг, ада-иелер! Страхованиенин бо хевириниге ургларынарны камгаладып алырынарны күзедивис. Ог-бүле тутқан уруг-дарыңнарның байырлалыг хүнүнде оларга силериниң белээнер болур.

СОНУУРГАК КӨРҮКЧҮЛЕР

Он бир чыл мурнунда, 1970 чылдың март төнчүзүнде, Тываның хөгжүм-шын театрының артистери делегейде сураглыг коммунист Назым Хикметтин «Ынакшыл дугайында тоол» деп ийи көжеге беш көргүзүглүг шинзии ойнап эгелединис. Ону Кадр-оол Ооржакович Сагды тургускан. Ол дээрге аныяк режиссёрнүң эң баштайгы ажылы. Ооң шиилер тургузар талазы-биле онзагай, кымга-даа дөмейлешпес тускай талалантызы оон эгелээн түве.

Ынчап «Ынакшыл дугайында тоолдуң» рольдарынга хоочун-даа, аныяк-даа артестерниң ойнап турганы ам-даа сагыштап ыравас. Мен хүүмда хаан кыс Мехменэ Банчуң ролюнга ойнап турдум. Ооң дуңмазы Ширииниң ролюнга Мария Солун-оол, чурукчу Феркадка Кадр-оол Сагды боду, дүжүмөттиң ролюн РСФСР-ниң болгаш Тыва АССР-ниң улустуң артизи Максим Мунзук, азыракчы кадайга Тыва АССР-ниң алдарлыг артизи Ольга Еизак болгаш өске-даа артистер кирижкеп.

Аныяк режиссёр баштай тургускан шинзин чок канчаар хүлээп алыр ирги» дээш иштинде канчаар-даа аажок дүвүреллиг тургапы илдең. Шиниң чамдык болуушкунарым көрүкчүлер В. Көк-оолдуң «Хайыраан бот» деп шинзи ышкаш сеткил хайныышкынның хүлээп ап, муңгаран-даа, характарының чаштарын чотқулап тургапы эскерип турдувус. Көрүкчүлер шинии эгезинден төнчүзүнге чедир шимээп-даап чок, үнүп кирбейн, бүгү кичээнгейни салыпкан олургулаар турду. Бо дугайында чаңгыс чижек. Май төнчүзүнде чүве, Улуг-Хем районнуң Арыг-Бажы суурга чедe бердивис. Клуб септелгеде. Ам канчаар «чайгы театр» шинчилиг үүү-даа болза олурар сандайларлыг черге, дашгаа ойнаар деп шиитпирледи.

Кежээликтей шин көргүзер ve чоокшулап келген. Улуг, биче чон ажылындан кээп турганнар. Өштүг чүве дег, улуг карэ булуттар оон-моон даглар ажыр диргелип, удатпайн дээрин бүргей алы берген. Чаъс кудуп-ла эгелээн. шынап-ла, хуундан суг кудуп турганы-биле дөмей. Мындыг чаъстыгда үүү нижи шин көрүп келирил дишкеш, артистер кеттингеп идик-хевин уштуп, будук гримни аштап, хамык херекселдерни сценадан үндүрүп каапкан.

Чаъс аазыр-даа хире эвес. Бистиң бодаанывыс дег ындыг чүве каяа турар. Хөй чон чогуур шагында чыглып келген. Мындыг чаъстыгда канчап шин көөр силер деп тайылбырлап чадашкан бис.

— Чаъс-боран-даа биске улуг шаптык болбас, шиийн ынап-ла көөр бис—деп ниитя харыы мыидыг.

— Мындыг чаъстыгда бичии чаш кижилер безин бар ышкажыл. ийи шак иштинде уруг-дарыг бергедээр-дир — деп, Кадр-оол Ооржакович дыка сагыш човап чугаалап турду.

— Ажырбас бис, бичии кижилерни чылытпап, шуглап алган бис — деп, шуптуг чон мындыг.

Ойнаар чер сери адаа-даа болза, зенней-ле дамдылаар болган. Режиссёрувус ойнаар деп айтыышкын берди.

— Кандыг-даа үеде чонуңга бараян болуру ыдыктыг хүлээлге болгай, ынчангаш кызыл ажылдап чоруурувус-даа бо-дур — деп, Кадр-оол Ооржакович чугаалап турду. Бистер он минута иштинде белен болдувус. Аңаада бир шак будуттувар Мария Солун-оол безин чүгле он минута четпээнде дыка онза үнүп келди.

Шин-даа эгелээн, кижи бүрүзү боттарын ыяы-бүрү чүве-биле шыптының алган, эрээн шокар-ла чүве. Бичии чаш уруглар куспактаан келер безин эндерик хөй. Көрүкчүлер шиинин төнчүзүнге чедир шимчеш дивээнер.

Эртеииде дүүн чонуң шин көрүп олурган сандайларының аразынга кылаштап чоруурунга бичии уруглуп ийи саарзыл бонуу болгаш бөрт чыдыр. Оларны силгий туткаш, херимге кургады ажып каап, боданып турдум. Кужур чонумнуң уран чүүлге мнаап. Олар амыдыралдың ыяы-бүрү болуушкуннарын уран чүүл дамчыштыр боттарының сеткил-түрээн биляп алырының бир аргазы мында чүве-дир ийин деп иштимде аажок-ла боданган мен. Ол чорук кижиин хей-аът кирип кээр чораан

Суурнуң бажыңнарының чанында кургаткан хеп кудумчу дургаар. Шиниң улуг чедиишкинге аныяк режиссёр Кадр-оол Сагдының баштайгы базымы оон эгелээн. Чоокта чаа Кадр-оол Ооржакович Сагдыга Тыва АССР-ниң алдарлыг артизи деп бедик аты тывыскан. Ол дээрге чонуң үнелели, моон соңгаар аңаа улуг идегел-дир.

Кадр-оол Ооржакович элээп хөй шиилерниң режиссёру. Бодунуң чогаадыкчы ажылынга шуут бердинген, таланттылыг артист. Оон ам-даа хөйүү маңаар бис.

КАРА-КЫС МУНЗУК.
РСФСР-ниң болгаш Тыва АССР-ниң улустуң артизи.

УЛАШКАН МАРГЫЛДААЛАР

Бистиң чуртувуска чанчыл болган делегейниң шыдыраа маргылдаазы Таллинге чоокта чаа доозулган, а апрельдиң эгезинде Москвага база бир делегей маргылдаазы эгелээр. Делегей чемпионунуң киржилгези-биле гроссмейстерлер маргылдаазы анаа эртер. Кысказы-биле чугаалаарга, шыдыраа маргылдааларының уламчылалы болуп турар. Таллинге ол маргылдааның чеди дугаары ол, ону ам үш удаа Пауль Кереске тураскаады эрттирген. Бүгү Эстонияга эрткен Кереске тураскаатқан шыдыраа фестивалының (ооң программазынга «шыдыраа неделялары», ыяы-бүрү маргылдаалар, кежээки байырлаалдар, хары угда ойнарының сеанстары, беседалар, лекциялар кирген) түңнели Таллинге эрткен ол маргылдаа болган.

Аңаа элээп хаш чуруттардан 16 шыдыраачы кириишкен. Делегей чемпиону чораан Михаил Таль бирги черже үнген.

Апрель 3-тен 24-ке чедир Москвага чүгле гроссмейстерлерниң маргылдаазы эртер. ССРЭ-ден аңаа, Анатолий Карповтан аңгыда, делегей чемпионнары чораан Тигран Петросян, Василий Смыслов, а ол ышкаш Юрий Балашов, Александр Белявский, Гарри Гаспаров, Лев Полугаевский олар киржир. Даштыкыдан Ульф Андерссон (Швеция), Флорин Георгиу (Румыния), Энтони Майлс (Англия), Лайош Портиш (Венгрия), Эугенио Торре (Филиппины), Ян Смейкал (ЧССР) болгаш Ян Тимман (Голландия) олар келир.

Шыдыраа делегейниң «кылдыстары» Делегей садыының болгаш эртем-техниктиг харылзааларның конгресс-залынга маргылдажыр. Аңаа оларның оюнуң 1000 ажыг кижи көрүп болур.

В. БАБКИН,
СЭТА-ның корр.

Бөгүн — Уруглар номунуң делегей хүнү

НОМНАРНЫҢ ТӨНЧҮ ЧОК ДЕЛЕГЕЙИ

Чыл бүрүзе апрель 2-де, алдарлыг дани чогаалчы Х. К. Андерсеннин төрүттүнген хүнүнде, Уруглар номунуң делегей хүнүн демдеглеп турар. СЭТА-ның корреспондентизи Ленинград чоогунда улуг тоолчунуң адын адилээн бир онзагай хоорайга литература байырлалынын бүдүүзүнде четкен болгаш номчукчуларны ынаар аян-чорук кылырынче чалаан.

Ленинград областың аныяк улетпүр төвү Сосновый Бор хоорайның чуруттакчылары уругларга кайгамчык аян белекти бараалгаткан. Ортаакы вектерниң шивээнин бичиилеп тутқан, улуг тоолчунуң номнарының маадырларын ооң иштинде шимеп тургускан. Ол хоорайжыгашты Андерсенград деп адаан.

Ооң төвүнде чогаалчының музейи бар. Ону уруглариың чурулга школазының өөренивчилери эгелээн. Оларның өнеп-даа, карандаштап-даа чураан чурухтарында Дюймовочка болгаш чүдекпей Өдүрекоглу, туруштуг ак-демир Солдатчыгаш болгаш домбу иштинде Дангына дириягитпиген, «Тоолдар хаанының» номнары — музейниң бир тускай кезээ болган. Номнарның амыдыралы ам-даа уламчылап турар: Андерсеннин чогаалдары чүгле бистиң чуртувуста дөртен дылдарда иижи тиражы бежен миллион хире экземплярлыг унген. Хөй дылдар кырында ол чылданы тургузарынга бүгү республикалар дузалажып турар. Амгы үеде бүгү делегейниң уругларының тоолчузу апарган чогаалчының 176 чыл бурунгаар төрүттүнген чери Оденседен медээлерни мында база манап тутгарар.

Тоолчунуң төрүттүнген хүнүн боду ам-даа бир чыл четпээн. Андерсенград база демделгээр. Харыкчок бичии сценага болунуң баштайгы ойнаарактар шиизин уругларның студизазы бир дугаар бараалгадыр. Ленинградтың С. М. Киров аттыг улегерлиг опера болгаш балет театрының артистери мында база келир. Олар «Хар даңгынаның» утказынга дүүштүр С. Баневичиниң чогаатканы «Кай биле Герданың төөгүзү» деп чаа операдан үзүндүлерни көргүзер.

О. СЕРДОБОЛЬСКИЙ,
СЭТА-ның корр.
Ленинград облазы.

САННАР, ФАКТЫЛАР

«Ном үндүрүлгезиниң херээн хогжүдер. Парлалга продукциязын, ылаңгыя уругларга болгаш улуг улуска чечен чогаалды парлап үндүрериниг хереглелди улам долу хандырар. Ном парлалгазының полиграфтыг күүседиезиниң шынарын бедидер» — деп, «1981-1985 чылдарда болгаш 1990 чылга чедир үеде ССРЭ-ниң экономиктиг болгаш социал хогжүдезиниң кол угланышкыннарында» бижээн.

Уругларга чечен чогаалды М. Горький «Улуг-делгем оран» деп адаан.

* * *

ССРЭ-де үнүп турар алды номнуң бирээзи уруглар номнары.

* * *

Чурттуң тускайлаан 80 хире ном үндүрер черлери чыл санында үш муң ажыг аттыг ниити тиражы 500 миллион экземплар номнарны уругларга парлап турар.

* * *

ССРЭ-де 160 солуну болгаш 72 журналды уругларга үндүрүп турар.

* * *

Бистиң чуртувуста бичии номчукчуларга номнарны ССРЭ-ниң улустарының 58 дылдарында болгаш 37 даштыкы дылдарда парлап турар.

* * *

Совет эрге-чагырганың чылдарында уругларга номнарны 10 миллиард экземплярны үндүрген.

* * *

Уругларга ном парлаар кылдыр тускайлаан черлерниң бирээзи — «Детская литература» — 1933 чылда тургустугган. Ол чыл бүрүде 650 аттыг 200 миллион номну үндүрүп турар.

(СЭТА).

В. КУДРЯВЦЕВТИҢ «Частың тыныжы» деп фотозтюду.

Агаар

Республикага бөгүн булуттаар, чамдык черлерге быскан хар чаар. Соңгу-барыын чүк утланышкынныг хат секундада 5—10 метр чедер. Дүне 5—11, чамдык черлерге 13—18 градус чедир соор. Хүндүе 5—10 градус чедир чылыр.

Кызылга база-ла эдир булуттаар, чагбас. Соңгу-барыын чүк утланышкынныг хаттын секундада дургени 3—8 метр чедер. Агаарның температуразы дүне 6—8 градус соор, хүндүе 5—7 градус чедир чылыр.

телевидение

АПРЕЛЬ 2-ДЕ
БИРГИ ПРОГРАММА
МОСКВАДАН

8.00 — «Ут». Информастыг программа. 8.40—Эртенги гимнастика. 9.05 —«Алешканың ынакшылы». Уран-чечен фильм. 10.30—«Бар-даа болза, бүзүренгир эвес» 11.30—«Медээлер. 11.35—14.30—Чапсар. 14.50—Документалдыг фильмнер программазы. 15.35 —«Шыдыраа школазы». Разрядтыглар класы. Ооңнуң ортузу. 16.05—«Партияның дайынчызы», СЭКП-ниң XXVI съездизиниң делегады. РСФСР-ниң Дээди Советиниң депутады, Социалистиг Күш-ажылдың Маадыры «Кадыр болгаш Маска» заводтуң кап эзилдиркизи В. И. Контевтиң дугайында телефильм. 16.35—«Орус чугаа». 17.05—«Москва чоогунга ужуражыышкынар».

КЫЗЫЛДАН

17.35 —«Делегей байдалының допчулалы». Дамчыдылга. 17.50 — «Кодээ ажыл-агый ажылдарының допчулалы».

МОСКВАДАН

18.00 — «Миллионнарның ленинчи университединдеп». Магнитогорскиниң металлургия комбинадының коллективтериниң социал-экономиктиг сорулгаларны шиитпирлеп турарының дуржулгазының дугайында.

КЫЗЫЛДАН

18.30 — Телемедээлер (тыва болгаш орус дылдарга).

МОСКВАДАН

18.45 — Бөгүн делегейде. 19.00 — «Москвада час». Киночурумал. 19.05 — «Европага—бижүг тайбың». Политиктиг тайылбырлакчы Э. Мидцаканов эрттирер. 19.20 — «Топ телевидениениң экранынга бир дугаар». «Ак пароход» деп уран-чечен фильм Ч. Айматовтуң ыдыг аттыг тооружун бзугаар. 21.00 — «Ут». Информастыг программа. 21.35—22.55 — ССРЭ-ниң улустуң артизи Евгений Нестеренконуң концерти. Төнчүзүнде — Бөгүн делегейде.

ИЛИГИ ПРОГРАММА
МОСКВАДАН

17.35 — Болгар композиторларның чогаалдарын Софиниң күрүне филармониязының оркестри күүседир.

КЫЗЫЛДАН

18.00 — «Аркалий Гайдар». Документалдыг фильм.

МОСКВАДАН

18.30 — Улустуң аялгалары.

КЫЗЫЛДАН

18.45 — 19.15 — «Нашелла Курганкина танцылап тур». Фильм-концерт.

Редактор В. С. ШАРАВИЙ.

Кино

АПРЕЛЬ 2-ДЕ

«НАЙЫРАЛ»: «Шагда-ла эрткен хүшнерниң комедиязы» 9.30, 11.20, 13.10, 15.00, 16.50, 18.40 (уэткан), 21.00 шактарда.

«ПИОНЕР»: «Шокар рейс» 9.10, 11.00, 12.50, 14.40, 19.10, 21.00 шактарда.

«ВОСТОК»: «Ынак Раджам» (2 серилыг) 14.50 17.30, 20.10 шактарда.

«КАА-ХЕМ»: «Хлеб, алдым, наган» 15.00, 16.50, 18.40, 20.30 (уэткан) шактарда.

Редакциянын адреси: Кызыл, Шетинкин-Кравченко кудумчузу, бажын № 3. ТЕЛЕФОННАРЫ: Редакторнун 2-24-63, редакторнун оралакчыларының 2-35-24, 2-31-75 харыысалгалыг секретарының 2-23-35, секретариаттың 2-23-35, партийжи амыдырал болгаш совет тургузуг киллдистериниң 2-37-13, пропаганда киллдизинин 2-31-75, культура киллдизинин 2-23-54, кодээ ажыл-агый киллдизинин 2-21-47, үлетпүр киллдизинин 2-31-75, чагаа киллдизинин 2-41-27 информация киллдизинин 2-20-60, корректорларның 2-27-41, бухгалтериянын 2-12-45, солун келбейн барганда 2-32-75 телефонче долгаар.

Тираж 17866 Чагыг № 922

СОЛУН НЕДЕЛЯДА 6 КАТАП ҮНЕР

Тыва АССР-ниң Министрлер Чөвүлелиниң Ном үндүрер чер, полиграфия болгаш ном салдынын херектериниң талазы-биле эргелелдиниң типографиязы (Кызыл, Шетинкин болгаш Кравченко кудумчузу, бажын № 11 ТС—00129

Бүгү чүрттарның пролетарийлери, каттыжыңар!

ШЫН

СЭКП Тыва обкомунуң, Тыва АССР-ниң Дээди Совединиң болгаш Министрлер Чөвүлелиниң органы

№ 79 (11577) | 1981 чылдың апрель 3, пятница | 1925 чылда үндезилеттинген. | Өртээ 2 кап.

ССРЭ-НИҢ ДЭЭДИ СОВЕДИНИҢ ПРЕЗИДИУМУНУҢ ХУРАЛЫ

СЭКП ТК-ның Чиңгине секретары, ССРЭ-ниң Дээди Совединиң Президиумунуң Даргазы Л. И. Брежневтиң дараалааны-биле ССРЭ-ниң Дээди Совединиң Президиумунуң хуралы апрель 1-де Кремльге болуп эрткен.

СЭКП-ниң XXVI съездизиниң төөгүлүг шиитпирлеринде улам ынай сайзыраткан партия Төп Комитединиң ленинчи үлегиниң, бистиң Төрээн чүртувустуң экономиктиг болгаш камгаланыр күүзүн улгаттырарынче, чоннуң чагаг байдалын бедидеринче, бышкал социализм ниитилелиниң үгаан-бодал чечектелиишкинче, делегейге тайбыңчы камгалаарынче болгаш бижыглаарынче улганган практиктиг ажыл-чорудулгазын иви-биле деткээнин хуралдың кирижикчилерин чангыс эп-сеткилдиг илергейлээн.

Хүн чүрумүнүң бирги айтырыының талазы-биле — СЭКП-ниң XXVI съездизиниң шиитпирлериге дүүштүр улус депутаттарының Советтериниң сорулгаларының дугайында **Л. И. Брежнев** хуралга дыңналыг кылган.

Съездиниң сөөлүнде эрткен үр эвес үе безин оон мобилизакчы кайгамчык улуг салдарын көргүзүп турарын бүзүрел-биле чугаалап болур деп, ол демделээн. Партиямы, бистиң политиктиг системавистиң бүгү звеноларын биилдингир болгаш тодаргай программазиле съезд чепсеглээн. Ам кол үүл — ол программаны боттуг ажыл-херектер-биле долдурары. Ленииниң өөреткенин ёзугаар миллион-миллион кижилерини дем каттыштырган бижыг болгаш найыралдыг ажылын эжиндери болур.

Съездиниң шиитпирлерин күүседир талазы-биле амгы үеде тодаргай сорулгаларны республикаларның, крайларның болгаш областтарның партия организацияларының боттарының активтерине, ВЦСПС-тиң болгаш комсомол ТК-ның плеанумнары, күш-ажылчы муниципал коллективтер тодаргайлаан.

Бүгү чоннуң бо ажылынга улус депутаттарының Советтериниң эң-не идепкейлиг кажыр ыыжа чугула. Олар дээрге сонгулдалыг 50 мун ажыг органнар, 2 миллион ажыг депутаттар, он-он миллион активчилер болгай, Советтериниң кайгамчык улуг чогаадыкчы күүзүнүң дугайын бо саннар тодаргай хереглеп турар-дыр.

Съездиниң шиитпирлерин боттандырар талазы-биле боттарының ажылының программазын Совет бүргүзү бүгү талалыг чугаалажып көргеш, тодаргайлап алыр болза, ол ышны болур. Бо ажыл ам чоруп турар. Кижилер-биле, күш-ажылчы коллективтер-биле дорт харылзаалыг Советтерден, ааккы чададан бо чыдыг хөй черлерде эгелээни көрүүр эки. Районнар, хоорайлар, суурлар болгаш көдээ Советер дугайында чугаалап турарым бо-дур. Чоннуң инициативазы хамыктың мурнунда чогум-на ында илергейлеттинип, планнар күүсеттинип, социалистиг чарыш эгелеп, калбарып турар болгай.

Саналдарның чангызы-даа халас бирбазын, чоннуң эгелээшкини эң-не хөй үре-түнелдя берзин дээш адаккы чаланың совет органнарының ылап үндүрери үнелиг бүгү саналдарны областар болгаш крайлар Советтери, а оон даразында республикаларның Дээди Советтери эң-не кичээнгейлиг көөр ужурлуг.

Партияның съездизиниң шиитпирлерин күүседириге Советтериниң эвено бүргүзү киришпишаан, бодунуң эрге-хүлээлгелериниң хемчээли-биле ажылдаан турар ужурлуг. Эрге-чагырганың чер-чер органнарының хамаарыштыр ол дээрге, хамыктың мурунда кижилерниң хандырылгазын экижидер, аъш-чем программазын боттандырары, чоннуң хереглел барааннарын бүдүрери көвүдериниң, чүрттагга бажыңнарын, школаларлыг, эмнелгелериниң, уруглар садтарың тудар планнарны күүседирлер. Бо айтырыгларга хамаарыштыр Советтер болгаш олардың күүскомнары дилеништилер эвес, а шыңгыы болгаш негелделиг ээлер болуру, олар боттарының холбаштырар болгаш контрольдаар эргелериң эки ажылгаары чугула. Ажылагый тургузуушкунунга Советтериниң ролюн бедидер дугайында партия Төп Комитединиң, Дээди Советтиң Президиумунуң болгаш чазактың чоокта чаа хүлээп алган доктаалы анаа эки идиг бер-ишкини болгаш турар ужурлуг.

Хоойлужудулга ажылын эрелеп башкарылга болгаш контроль-биле улам сырый холбаштырары ам дыка чугула дээрзин, Дээди Советтериниң дугайында чугаалап турган, оңзалап демделээр болай-дыр мен. Бисте идепкейлиг болгаш плана ёзугаар сайзыраан турар хоойлужудулгаже кичээнгейни кошкатпайн, организакчы хайнылыкшынныг ажылды күштелдирери, хоойлуларны болгаш планнарны чигези-биле база чайгылыш чок күүседирин хандырары эргежок чугула. Бистиң партиявыстың политиказы болгаш социалистиг эрге-хоойлу чаңгыс аай принциптерден уктылып тывылган болгаш чангыс сорулганы — күш-ажылчы чоннуң чаагай чоруун бедидерин боттандырып турар. Бо буянныг сорулга дээш хоойлулар база бүгү күжү-биле ажылдаар ужурлуг.

ССРЭ-ниң Дээди Совединиң мурнунда бо талазы-биле оңза сорулгалар туруп турар. Биргээр чугаалаарга, ССРЭ-ниң Дээди Совединиң дээрге, бистиң эрге-чагырга организациямыстың бүгү түрүүзүүнүн эң бедик өөдүрү болбушаан, эң-не калбак эргелерни эдилеп турар. Силарниң чугаалажып көөрүнерге кирген Дээди Советтиң бо чылын чорудар ажыл планын чогум-на оңу бармазаалап чогаатхан. XXVI съездиниң тургусканы кол айтырылары, хөй республикаларның Советтер ажылының дүржүлгазы, тайбың болгаш улустарның каъы ажылдажыгазы дээш даштыкы чүрттарның парламентилери-биле харылзаалары калбарыпты эргечагырганың дээди органының кичээнгейинин төөнүге турар кылдыр бо планны белеткээн.

Партияның салган сорулгаларын шиитпирлээринге Советтериниң бүгү системазын идепкейжидер дугайында бөгүн чугаа болуп турарын адактыч сөөлүнде онзалап демделээр бодай-дыр мен. Ам ол сорулгаларның күүсеттингеи турарынга кандыг-даа чигзиниишкинер турбас ужурлуг деп, Л. И. Брежнев чугаалаан. Совет эрге-чагырганың күжү — улус массалар-биле оон сырый харылзаазында. Совет эрге-чагырга оларның инициативазынга болгаш идепкейлиг чоруурга даянгаш, чоннуң күжениишкиннерин чангыс аай угланышкинче организастап база башкарып турар. Бистиң чеднишкиннериниствн үндезини, социалистиг күрүне тургузуун бижыгларының болгаш хөгжүдениин үндезини — шын ында.

СЭКП-ниң XXVI съездизиниң шиитпирлерин, СЭКП ТК-ның Отчёт илелкелинде база съездиниң бадылааны 1981—1985 чылдарда болгаш 1990 чылга чедир үеде ССРЭ-ниң экономиктиг болгаш социал хөгжүлдезиниң кол угланышкынарында айыткан сорулгаларны боттандырары улус депутаттарының Советтериниң кол сорулгазы болуп турарын ССРЭ-ниң Дээди Совединиң Президиумуну хүлээп алган доктаалында демделээн.

Хамаарышкан девискээрлерге экономиктиг болгаш социал комплекстиг хөгжүлдеп, будүрүлгенни ажыктыын ёстүрери, совет кижилерини амыдыралының болгаш чүрттагазының бүгү талаларын экижидерни, оларның материалдыг болгаш культурлуг негелделерин күүседирери, камналга чүрүмүн күштелдирерин, күрүнеии болгаш күш-ажылдың сагыла-чүрүмүн бижыглаарын хандырар төлөөде, улус депутаттарының Советтери, оларның күүсевчи болгаш шиитпирлекчи органнары ССРЭ Конституциязының тывыскан эргелерин долу хемчээлдиг ажылдаар ужурлуг.

СЭКП-ниң XXVI съездизиниң шиитпирлерине зүүштүр боттарының мурнунда турар сорулгаларны чугаалажып көөрүн болгаш ол шиитпирлерни амыдыралга боттандырар талазы-биле тодаргай хемчеглерни ажылдап кылыры ССРЭ-ниң Дээди Совединиң Президиумуну бүгү Советтеге сүмелээн.

Аъш-чем программазын боттандырарынга, чоннуң хереглел барааннарын будүрериң көвүдеринге болгаш олардың шынарын экижиндерииге чер-черниң аргаларын эң долу ажылаарынче, чүрттагга бижыларын болгаш социал-культура ужур-дузалыг объектилерни тудар планнарны күүседиринче, чоннуң хандырылгазын бүгү талалыг хөгжүдерииче болгаш сайзырангайжылар, пиитилел будүрүлгезиниң ажыктыын бедидериниң курлавырларын ажыглаар, бистиң ниитилелбистиң экономиктиг болгаш социал депшилгезин дүргелдир айтырыгларже улуг кичээнгейии утландырып турар. Күрүнеии ажылын организастаарын экижидериже болгаш оон ролюн бедидерииче углаган шиитпирлерни сөөлүү үеде белеткээн болгаш хүлээп алган. Күрүне эргелериниң чөмдык адырларын экономиктиның негелделериие дүүштүр зында социалистиг демократияның механизми тодаргай болгаш дээштиг ажылдап турар апарган.

ССРЭ-ниң Дээди Совединиң Палаталарының Доктаамал комиссияларының болгаш депутаттарның хөй саналдарын-база сүмелерии ССРЭ-ниң Дээди Совединиң дөртку сессиязының сөөлүнде чазактың хүлээп алган шиитпирлерииге барымдаалап көргеп. Индустрияның баазалыг адырларының ажылын экижидер, ажыл-агый механизмин сайзырангайжылар, улус ажыл-агыйының чамдык адырларының ажыл-чорудулгазында четпестерии чайладыр талазы-биле хемчеглерни ажыллап кылган. 1981—1985 чылларда демир-орук транспортунуң ажылын экижидер болгаш ону комплекстиг хөгжүдер талазы-биле хемчеглер дугайында, одалга-энергетиктиг курлавырларның ажыглаашкынының кол угланышкынарының болгаш ажыктыын бедидер талазы-биле хемчеглер дугайында, кара металлардан металл продукциязын будүрүнииң база ажыглаарының ажыктыын бедидер талазы-биле хемчеглер дугайында болгаш өскедээ доктаалларны СЭКП ТК болгаш ССРЭ-ниң Министрлер Чөвүлели сөөлүү үеде хүлээп алган.

Социал программаны боттандырарынче, чурттакчыларны аъш-чем болгаш чоннуң өскедээ хереглел барааннары-биле хандырарын экижидерииче оңза кичээнгейии утландырып турар. Көдээ ажыл-агый продукциязын будүрерии болгаш белеткээрии планнаарын база аңза экономиктиг идиг бээрии экижидер, хамаатыларның хүүзунда дузалал - ажыл-агыйларынга көдээ ажыл-агый продуктуларын будүрерии көвүдедир, чоннуң социал хандырылгазын улам ынай экижидер, уруглардың өг-бүлелерее күрүнеии дузаламчызын күштелдирер талазы-биле хемчеглер ажылдап кылдыкын болгаш аңмдыралга боттанып турар. Бо бүгү айтырыглар талазыбиле ТК-ның болгаш чазактың доктаалдарын хүлээп алган.

ССРЭ-ниң Дээди Совединиң Палаталарының Доктаамал комиссияларының болгаш депутаттарның киирген саналдарын база сүмелерии чугаалажып көөрүн тускелдериниң дугайында СЭКП ТК-ның Политбюро кежигүнү, ССРЭ-ниң Министрлер Чөвүлелиниң Даргазы **Н. А. Тихоновтун** аңнадыкы ССРЭ-ниң Дээди Совединиң Президиумуу ыңнаан.

ССРЭ-ниң Дээди Совединиң газеканын чазак күүсеттинмээн. Доктаамал комиссияларының болгаш депутаттарның саналдарын боттандырар талазы-биле эргежок чугула хемчеглерии ап турарын аңнадыгза демделээн. Улус ажыл-агыйын эргелеп башкарарын сайзырангайжылар, пиитилел будүрүлгезиниң ажыктыын бедидериниң курлавырларын ажыглаар, бистиң ниитилелбистиң экономиктиг болгаш социал депшилгезин дүргелдир айтырыгларже улуг кичээнгейии утландырып турар. Күрүлиниң ажылын организастаарын экижидериже болгаш оон ролюн бедидериже углаган шиитпирлерни сөөлүү үеде белеткээн болгаш хүлээп алган. Күрүне эргелериниң чөмдык адырларын экономиктиның негелделериие дүүштүр ат-бүлелерее күрүнеии дузаламчызын күштелдирер талазы-биле хемчеглер ажылдап кылдыкын болгаш аңмдыралга боттанып турар. Бо бүгү айтырыглар талазыбиле ТК-ның болгаш чазактың доктаалдарын хүлээп алган.

ССРЭ-ниң Дээди Совединиң Палаталарының Доктаамал комиссияларының болгаш депутаттарның киирген хөй саналдары болгаш сүмелери 1981—1985 чылдарда болгаш, 1990 чылга чедир үеде ССРЭ-ниң экономиктиг болгаш социал хөгжүлдезиниң кол угланышкынарында киргеин билдингир болгай. Ол саналдар болгаш сүмелер беш чыл планнарынга база көрдүнген турар.

ССРЭ-ниң Министрлер Чөвүлели, министерстволар, ведомстволар болгаш ажыл-агый органнары 1981 чылдың — чаа беш чылдың баштайгы чылының планының чугаажок күүселдезин хандырарынче кол кичээнгейии амгы үеде утландырып турар.

Бо айтырыг талазы-биле саналга берген **Л. И. Брежневтиң** чугаалаанын болза:

ССРЭ-ниң Дээди Совединиң доктаалдарын күүседир, Палаталарының Доктаамал комиссияларының болгаш тус-тус депутаттарның саналдарын боттандырар талазы-биле ССРЭниң Министрлер Чөвүлели кандыг хемчеглерни ап турарын сөөлүү чылдарда ургулчу дынап келген бис. Бо дээрге чугула чаа үүл-дүр. Оон ачыгаан камгалап алдынган. Бо талазы-биле ажыл «Чырза-Бажы», «Искра», «Алдан-Маадыр» совхозтарда эки тургустунган.

Бо чылын районнуң мурнунда улуг сорулга — кыштаглаашкыныны хүр-чаагай эрттирер талазы-биле байдалды пленумга анализтеп, ажылда четпестерии бүгү талалыг сайгарып көргеп. Ылангыя көдээ ажыл-агый будүрүлгезиниң ажыктыы, продукциянын шынары ам-даа чавыс. Малдың аңзы-бүрү чылдагаанындан өлүп-хораары хөй. Төрүүр чүс башка онааштыр чаш төлү ап турары эвээш.

Пленумиуң хүлээп алган доктаалында СЭКП-ниң XXVI съездизиниң шиитпирлериие дүүштүр он бирги беш чылда улуг сорулгаларны шиитпирлээр дээш районнуң партия организациязының ажыл-чорудулгазын бүгү талалыг сайзырангайжылдарының оруктарын тодаргай айыткан.

(Төнчүзү 2-ги арыында).

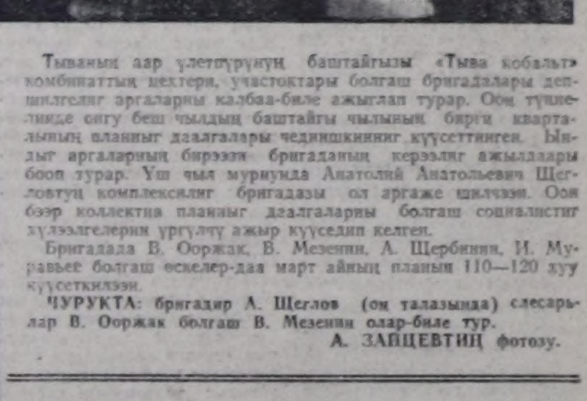

Тыванын аар үлеттүрүнүң баштайгызы «Тыва кобальт» комбинаттың цехтери, участоктары болгаш бригадалары депшилгелиг аргаларны калбаа-биле ажыглап турар. Оон түнелиизе ону беш чылдың баштайгы чылының бирги кварталының планныг даалгаларын чедиишкиниг күүсеттинген. Ындыг аргаларның бирээзин бригаданың керээлиг ажыллазы боон турар. Үш чыл мурнумда Анатолий Анатольевич Щегловтуң комплекснлиг бригадазы ол аргаже шилчээн. Оон бээр коллектив планныг даалгаларны болгаш социалистиг хүлээлгелерин үргүлчү ажыр күүседип келген.

Бригадада В. Ооржак, В. Мезенин, А. Щербинин, И. Муравьее болгаш өскелер-даа март айның планын 110—120 хуу күүсеткилээн.

ЧУРУКТА: бригадир А. Щеглов (оң талазында) слесарьлар В. Ооржак болгаш В. Мезенин олар-биле тур.

А. ЗАПЦЕВТИҢ фотозу.

ОРБИТАГА ҮШ НЕДЕЛЯДА

УЖУДУУШКУН БАШКАРАР ТӨП. (СЭТА). Владимир Ковалёноктуң болгаш Виктор Савиныхтың орбитага ужудуушкунуун үшкү неделязы доозуланган. Станцияның дериг-херекселдерии болгаш борт системаларын хынап көөр база эдилге кылыр талазы-биле ажылдарны экипаж чедиишкинии күүсеткен. Чылыг таарыштырар системаның хереклерии арыглаан болгаш суг шүүрээр системаның блокторының бирээзин солаан. Биологтуг шинчилелдериң программазын ёзугаар «Вазон», «Оазис», «Малахит» деп үнүп өстүрер саваларга чечектериң ажаалдазын космонавтылар чоруткан.

«Елена» деп грамм-телескопту ажылдадып эгелээр сорулга-биле оны экипаж шенеп көргеп. «Союз Т-4» космос кораблиниң шимчедикун установказын ажыглавышаан, орбита комплекизиниң ужугар угланышкынын база таарыштыр башкарган.

Монокристалды болгаш кадмий-мөңгүн суу-теллур составтыг чартык дамчыдыкчы материалды алыр сорулга-биле электри чылыдылгалыг «Салав» суугга шенеделерии кылып эгелээн. Ол ажыл алды хонук үргүлчүлээр.

Апрель 2-де орбита комплекизиниң экипажының медицина шинчилелдери болган. Владимир Ковалёноктуң болгаш Виктор Савиныхтың кадыкшылы эки.

АПРЕЛЬ 18 ЛЕНИНЧИ КОММУНИСТИГ СУББОТНИК ХҮНҮ

БЕДИК БҮДҮРҮКЧҮЛҮГ АЖЫЛДААР

В. И. Ленинниң терүттүнген хүнүнден бээр 111 чыл оюнга турасхааткан коммунистиг субботникти апрель 18-те эртиреер дугайында Москваның мурнакчы будүрүлгелериниң эгелээшкинии Тываның суг комбинадының коллективи кодүрүүшкүнүүр деткээн.

Комбинатта болгай тус-тус заводтарда коммунистиг субботникти штабтары тургустунган. Ол хүн кана чеже кижи, кандыг ажыл кылмы тодаратыынган. Субботник хүнүнде эң-не бедик будүрүкчүлүг ажылдаарын чедип алырын. Кызылдың суг заводунуң, Чадаананың, Шагаан-Арыгның саржаг заводтарының ажылчыннары хүлээнгиннер.

Коммунистиг субботникке ниитизи-биле 200 кижи киржир, олардан 85 кижи боттарының ажылчын туруштарына, цехтерге ажылдаар.

Суг комбинадының коллективи он хүн 12,2 мун рубльдин ниити продукциязын будүрер болгаш суг аймаанның продуктуларын 45 тоннаны, саржагны 900 килограммны бээр.

Дыка хөй ажылчыннар, инженер-техниктер ажылдакчылар, албан-хакчылар заводтарның девискээрин чаагайжыдарынга, цехтерии, складтарны болгаш оон-даа өске орнасаваларны чугайлап-арыглаарынга, будүрүнга киржир.

А. КУРАГИНА.

БҮДҮРҮКЧҮЛҮГ БОЛУР

Кызылдың даараныла фабриказының, Тыва электри четкизиниң, «Х Улуг хурал», «Малчын» совхозтарның болгаш өске-даа организацияларның коллективтери Москваның мурнакчы будүрүлгелериниң инициативазын деткип, апрель 18-те болур коммунистиг субботникке бедик будүрүкчүлүг ажылдаарын шинтирлээннер.

Оларның эгелекчи саналын республиканың күш-ажылчы бүгү коллективтери деткип турар. Ам чер-черде коммунистиг субботник эрттиреринин штабтары тургустунган. Ындыг штаб «Тыва суг тудуг» трезинде база ажылдап турар. Штабтың удуртулгазыбиле «Кызыл суббота» хүнүнде кылыр ажылдарның хемчээлин тодаратхан. Ол хүн 500 ажыг механизатор бодунуң ажылдаар черлерии эдилептер. Олар «Күш-ажылдың хостуу» совхозка, Чөөн-Хемчик районнуң чамдык ажыл-агыйларынга онгарларга сай төп, чалдар дескилеп ажылдаарлар. «Саян» болгаш «Кызыл тараачын» совхозтарның сяген шөлдерии экижидерииге, тодаргайларга, дөнгеликтер дескилээр, хараганнар сөгеринге киржирлер.

Апрель 18-те Тыванын мелиораторлары эң будүрүкчүлүг чаңгыс деминг ажылдаан, оон бирги беш чылдың фондузунче муң-муң рубльди шилчидер.

* * *

Апрель 18 — Барыын-Хемчикте «Хемчик» совхозтуң ажыл-ишчилеринге бедик будүрүкчүлүг күш-ажылдың хүнү кылдыр демделеттинер. Ол хүн совхозтуң механизаторлары 35 гектар черинң шыгыы базырар, 100 гектарга часкы чер андырылгазын чорудар, 200 гектар шөлге тараа культураларының үрезиниң чажырлар. Оон ында шээр болгаш бода мал кажааларын аштап, септээринге хөй кижи киржир.

Совхозтуң ажыл-ишчилери «Кызыл суббота» хүнүнде 3000 рубльдин ажылын будүргеш, оон бир мукун он бирги беш чылдың фондузунче шилчидип бээр сорулганы салып турарлар.

Л. БОСЕНКО.

Ажыктыг болгаш шынарлыг ажылдаар

ДЕТКИП, КИРЖИП ТУР БИС

Улус ажыл-агыйының кайызаа адырынга күш-ажылдың ажыктыын болгаш будүрүкчүлүүн бедидеринче, продукциязыны будүрериң улам ынай көвүдедиринге база шынарын экижидериңе, кандыг-даа чүүлге кампаланы күштелдиреринге чарыштың ролю дыка улуг дээрзи кижи бүрүзүнге билдингир. Чогум-на ынчангаш социалистиг чарышты каза-даа калбарып, дээштиг организастаарынче бистиң партия, чазаавыс онзагай кичээнгейии салып турар.

«Он бирги беш чылдың онаалдаарын чедиишкиниг болгаш ажыр күүседир дээш бүгү-эвилелдиң социалистиг чарыжының дугайында» СЭКП Төп Комитединиң, ССРЭ-ниң Министрлер Чөвүлелиниң, ВЦСПС-тиң болгаш ВЛКСМ Төп Комитединиң доктаалын каш хонук бүрүнгаар улуг сомуургал-биле номчуп таныштывыс. «Социалистиг чарыш дээрге масеаларның боттуг чогаадылгазы, совет кижилерниң бедик мергежилдиниге үндезилеттинген патриоттуг шимчээшкин. коммунистиг тургузуушкунуун планнарын амыдыралга боттандырарынче ажылчы чоннуң мобилизастарының күчүлүг быразы, будүрүлгениң курлавырларын тывар болгаш ажыглаарынга, ажылдың ажыктыын база шынарын бедидеринге дузалаар, будүрүлгени эргелеп башкарарынга чоннуң киришпиреринии, күш-ажылды коммунистиг ёзу-биле көөрүнге кижизидериниң дээштиг аргазы болур» деп, ынаа бижээни дыка-ла шын-дыр. Оон чижектерии бис бодувустун амыдыралывыстан-даа хүн бүрү көрүп чор бис.

Социалистиг чарыш бистиң совхозтуң бүгү ажыл-ишчи коллективтериниң болгаш тустус ажылчыннарның аразында калбарган. Бистериниң, хойжуларның болгаш хойжу бригаларының аразында шиитиниң малын кыштан эки ажырар, чаш төлүнүң болгаш улуг бодунун-даа баш санын хоратпас дээш чарышты доктаамал организастап келген. Оон түнелиин ай, квартал. санында база чыл төнчүзүнде үндүрүп, чедиишкиниг ажылдаан бригаларны, кижилерни шаннап, мактап турар.

Бистиң үшкү хойжу бригаланың малчыннары база чарышка багай эвес көргүзүлгелерни чедип ап, чангыс эвес удаа тиилекчилер болуп келген. Бо хүннерде бистиинде хой оолдаашкыны адакталып турар. Кадарган малын кыштан хүр ажырар болгаш чаш төлүн меңги камгалап, дорукторар талазы-биле эки көргүзүглерни чедип алганнар ам безин илереп келгеннер. Тыва АССР-ниң алдарлыг малчыны, Совет чазактың бедик шаналларының эдилекчизи Орус Намдал бо хүнде төрүүр 100 хойнга онааштыр 110, Иван Сади — 101, Анатолий Самыза — 100 хураганны камгалап алган. эки остүрүп турарлар.

Амгы үеде бисте кыштаглаашкынны эки доозар, СЭКПниң XXVI съездизиниң шиитпирлерин амыдыралга боттандырар. он бирги беш чылдың баштайгы чылының планныг даалгаларын чедиишкиниг күүседир ажыл хайныккан.

Ч. САДИ,
Эрзин районнуң «Мөрен» совхозунуң хойжузу.

БЕДИК ХАРЫЫСАЛГА-БИЛЕ

«СЭКП-ниң XXVI съездизиниң түңнелдериниң болгаш районнуң партия организациязының сорулгаларының дугайында» чайтырыгны СЭКП-ниң Чөөн-Хемчик райкомунуң пленумунга чугаалашкан.

Ацаа клеткелчи — СЭКП райкомунуң бирги секретары **И. М. Сувандин** болгаш саналга бергеннер партияның аграр программазын боттандырары районнуң партия организациязының ажыл-чорудулгазының эң чугула айтырыгларының бирээзи болуп турарын демделээн. Съезд мурнунуң чазыжылга бедик көдүрлүүшкүнүүр ажылдааш, чөөн-хемчикчилер бо чылдың бирги кварталында күрүнеге эът, сүт садар планын съездиниң ажыттынарының мурнунда күүсеткен. Эрткен чылдың ол үезинге деңнээргe малдың чаш төлүн камгалап турарының деңнели эки. Төрүүр 54 мун ажыг хойнуң 48 мун ажыы оолдаан, бо хүннерде төрүүр чүс хойга онааштыр 71 хураган камгалап алган. Ынчангаш

ССРЭ-НИҢ ДЭЭДИ СОВЕДИНИҢ ПРЕЗИДИУМУНУҢ ХУРАЛЫ

(Төнчүзү. Эгези 1-ги арында).

Доктаамал комиссияларыҥ болгаш депутаттарныҥ саналдарыҥ база сүмелерин күүседир талазы-биле хемчеглерин ССРЭ-ниҥ Министрлер Чөвүлели, ССРЭ-ниҥ министерстволары, күрүне комитеттери болгаш ведомстволарыҥ, эвилелдешкен республикаларныҥ Министрлер Чөвүлелдерине Президиум даскаан.

Чоныҥ садыг хандырылгазыныҥ экижидер талазы-биле ССРЭ-ниҥ Садыг министерствозуныҥ болгаш Центросоюзтуҥ ажылыныҥ дугайында айтырыгны Президиумныҥ хураалавайн турар. Четчир хемчээлдиг кылдыр улетаүрге бүдүрген болгаш баазаларда база складтарда бар бирги чергениҥ эргежок чугула барааннары-биле чоныҥ хандыраачыларын. Ол чугаалаан. Экижилге талазыныҥ боттуг базыныҥ дугайында негелделерин шынгы сагыныҥ, күрүнениҥ болгаш күш-ажылдыҥ сагылга-чүрүмүн биҗыглаарыныҥ, садыг бүдүрүлгелериниҥ база организацияларыныҥ күш-ажылчы коллективтеринге кижизидилге ажылын күштелдиринге, мурнакчы дүржулганы калбак-биле нептередиринге улаган хемчеглерин алырын ССРЭ-ниҥ Садыг министерствозунга, Центросоюзка, күрүне болгаш кооператив садыныҥ республикалар болгаш чер-чер органнарынга ССРЭ-ниҥ Дээди Советиниҥ Президиуму хүлээп алган доктаалында даскаан.

Чоныҥ садыг хандырылгазыныҥ улам ынай экижилериҥе, садыгныҥ материал-техниктиг базазыныҥ биҗыглаарынга, садыг организацияларыныҥ болгаш бүдүрүлгелериниҥ ажылыныҥ доктаамал хынаалаашкынга контролюн күштелдиреринге калбак аргаларлыг Советтер садыгда ажыл-херектиҥ байдалыҥ экижилериҥе дорту-биле болгаш эҥ-на идепкейлиг киржир үжүрлүг. Барааннарныҥ ассортиментизин болгаш шынарын улам-на негелделиг көөр, чоныҥ хереглеве барааннары магазиннерге кире бээрин шинтирлиг болдурбас талазы-биле садыг ажылдакчыларыныҥ хүлээлгезиниҥе күчээнгейни үгландырган.

СЭКП-ниҥ XXVI съездизиниҥ шинтирлерин удуртулга болдурбушаан, организацкчы болгаш ажыл-агый чорудулгазыныҥ деннелиҥ бегүн негелделиг, партийжи ёзу-биле көөрү эргежок чугула деп, ол чугаалаан. Экижилге талазыныҥе боттуг базыныҥ дугайында негелделерин шынгы сагыныҥ, күрүнениҥ болгаш күш-ажылдыҥ сагылга-чүрүмүн биҗыглаарыныҥ, садыг бүдүрүлгелериниҥ база организацияларыныҥ күш-ажылчы коллективтеринге кижизидилге ажылын күштелдиринге, мурнакчы дүржулганы калбак-биле нептередиринге улаган хемчеглерин алырын ССРЭ-ниҥ Садыг министерствозунга, Центросоюзка, күрүне болгаш кооператив садыныҥ республикалар болгаш чер-чер органнарынга ССРЭ-ниҥ Дээди Советиниҥ Президиуму хүлээп алган доктаалында даскаан.

Чоныҥ садыг хандырылгазыныҥ улам ынай экижилериҥе, садыгныҥ материал-техниктиг базазыныҥ биҗыглаарынга, садыг организацияларыныҥ болгаш бүдүрүлгелериниҥ ажылчын контролюн күштелдиреринге калбак аргаларлыг Советтер садыгда ажыл-херектиҥ байдалыҥ экижилериҥе дорту-биле болгаш эҥ-на идепкейлиг киржир үжүрлүг. Барааннарныҥ ассортиментизин болгаш шынарын улам-на негелделиг көөр, чоныҥ хереглевее

КОСМОС ЭРАЗЫНЫҢ ХҮН ДЕМДЕГЛЕЛИ

1964 чылдың октябрь 12-де [illegible] чугула уе-чада эгелеан. Үш адуттуг «Восход» космос кораблин орбитаже салып уңдурген. Бир хонук ужудушкунга ужудусчу-космонавт В. Комаров, эртем ажылакчыны-космонавт К. Феоктистов болгаш анчы-космонавт Б. Егоров отаа чоруткан.

1965 чылдың март 18-те ийиги «Восходка» П. Беляев биле А. Леонов ужудуп үнген. [illegible] корабльден канаа конгуже үнген. [illegible] метр ыяш берип, чайгаралдарны кылып чоруткан. Корабль Черже эвп балып турар үениде оны хол-биле башкарып [illegible].

1965 чылдың апрель 23-те пойдунчек аппис орбитаже «Молния» деп харылзаа спутникти үндурген. Черден оон аң ыяадыг 40 мун километр. Ол дээрге космос замчыштыр иргелиг харылзааны тургузарынга баштайгы космос [illegible] болган. Амгы үеде [illegible] хөрээ-чүүл хөнирнин хөй спутниктерни замчыштыр чүрт пиштине болгаш замчыштыр-биле замчыларга, харылзаны түүп турар. **1965 чылдың июль 18-те** Айже «Зонд-3» станцияны ужуткан. Ол бистин болу бүткен аларничиистин артыы талазында «Луна-3-түн» тырыбладыы аразын [illegible] чурукка тыртырган.

1965 чылдың октябрь 4-те. Черниң баштайгы кылымал спутнигинии сес чыл оранга Айже «Луна-7» автоматтыг станцияны ужуткан. Дөрт хонук ужуткаш, ол Айның кырынга бир-ле дугаар чымчак хонупкан.

1965 чылдың ноябрь 16-да «Венера-3» автоматтыг [illegible]

Ол 1966 чылдың март 1-де Бшнера планетага четкен болгаш Совет Эвилелиниң Суддерге [illegible] Венерага оксаан. Ийиги, ушку «Венералдарны» галаан, совет [illegible] Венерага [illegible] Замчыштыы шенелерин кыптаан.

1966 чылдың февраль 4-те Ай кырынын телеүзүүн планеталар аразынын «Луна-9» [illegible] Черже бир дугаар замчыткан Эртемденнер Ай кырынын [illegible]

1966 чылдың апрель 3-те Айнын кылынга [illegible] хуну. Дөрт хонук бургизаар Черден ужуткан совет «Луна-10» станция Айны 1000 хире [illegible] агнаан.

1966 чылдың декабрь 24-те «Луна-13» Черже Айның ийиги телечүрүүн замчыткан. Ай [illegible] аппаратыг шинээлерининг дугайын мөгелерге, бо талазы-биле сонуургалдыг эртелер-[illegible]

1967 чылдың апрель 23-те башкарылгалыг чаа хевирээн «Союз» корабльде үш-ээн маңнаар ужудуушкуну эгелээн. Баштайгы ол корабльге Владимир Комаров чоруан. Корабльдин командирин ёзугаар-даа аскан, В. Комаров Черже хонуп бадыткан. Апрель 24-те хонуп бадып турар үеде корабльдин парашютунун хенирги ораашкынынан корабль холчок дүрген батхан, космонавт мөгеен. В. Комаровту Кызыл шолде Кремль харашкын чүвелерда [illegible]. 1967 чылдың октябрь 30-де космос аппараттарының делегейге бир дугаар түүчүлгазын бөттандырган. Ол дээрге «Космос-186» биле «Космос-188» болган.

«Чер-Ай-Чер» деп маршрутка [illegible] автоматтыг станция бир дугаар кылган. 1968 чылдың сентябрь 15-те Черден ужуткаш, Айны даскынгаш Черге дедир аап каап, Индий океанның девискээринге санап каап [illegible]. Ужудушкун үениде Ай чоогунга хөй хемчээшкиннерни оон дугады-биле кылган.

1968 чылдың октябрь 26-да чаа хевирээн кораблинин башкарылгалыг ийиги ужудушкунун бөттандырган. «Союз-3» оон мурнунда хун салып үндүрген «Союз-2»-биле чоокшулашкан.

1968 чылдың ноябрь 10-да Айже ужуткан «Зонд-6» автоматтыг станция Айны дүгеренген, Черге аап келген. Ол суга анаа, а курган черге каап хонган. Ол ужудуушкунга черже хонуп багарга аэродинамиктиг кузуун [illegible] аразын бир дугаар ажыглаан.

1968 чылдың декабрь 20-де [illegible] кыдыг ажылакчыларга [illegible] ажыглаан. Ол дээрге «Космос-261» деп спутникти салып үндүрген. Оон программазын тургузарынга БЗР-нун, ВЗР-нун, ГДР-нин, ПЗР-нун, РСР-нин, ССРЭ-нин болгаш ЧСР-нин эртемденнери киришкен.

1969 чылдың январь 5 болгаш 10-да Черден Венераже баштайгы десант аъттанган. «Венера-5» болгаш «Венера-6» деп автоматтыг станциялар Венераның чоогунга дөрт ай болганда четкен. Май 16-да болгаш 17-де олар планетаның атмосферазынга оожум баткан.

1969 чылдың январь 16-да [illegible] дээн бир дугааргы түүчүлгалыл [illegible] «Союз-4» корабльже В. Шаталов, а «Союз-5»-ке Б. Волынов, А. Елисеев, Е. Хрунов составтыг экипаж чораан. Түүчүлгаанга холбиле кылып чорутканының соонда, А. Елисеев биле Е. Хрунов В. Шаталовтуң корабльинче скафандрлыг шилтер киргеп. Черже олар үелээ оон келгеп. Б. Волынов дараазында хүнде каап хонган.

1969 чылдың август 8-те Айже «Зонд-7» ужуткан. Ол Черниң болгаш Айның ангыаңгы демчээлдерден баштайгы [illegible]

(СЭТА).

Болбурзектиң судалы

СЭТА-ның КОРРЕСПОНДЕНТИЛЕРИ ДЫҢНАДЫП ТУР

БОЛГАР КОММУНИСТЕРНИҢ СЪЕЗДИЗИНДЕ

БОЛГАРИЯНЫҢ Компартиязының XII съездизинге СЭКП-ниң делегациязынга [illegible] ыы. СЭКП ТК-ның Политбюро кижизүү, Украинаның Компартиязының ТК-зының Черге секретары **В. В. Щербицкий** байыр чедирип чүве чугаалаан. СЭКП ТК-ның, коммунистерниң, совет кижилерниң амуйгаларынга аксы-дүшкү Болгар компартиязын съездизинин делегаттарынга од иргелиг байыр чедирген.

Улусчу Болгарияның бүгү ажыл-ишчилерге, ажыл-ишти бүрүзүнге СЭКП ТК-ның Чигинге секретары, ССРЭ-ниң Дээди Совединиң Президиумунун Даргазы эш Л. И. Брежневтиң чүректеп [illegible] байырны, сайзырангай социализмни тургузарының херээнге чечектелишкиннериг, чаагай чедиишкиннерлиг, чаагай бежин-чолдуг болуңар деп күүседүүнүң [illegible] ооруушкулуг болдувус, эргим «шилтер деп ол чугаалаан.

БКП ТК-ның Бирги секретары эш Тодор Живковтуң кылганы ТК-ның отчёт иледелинде эрткен беш чылдың түңнелдеринге [illegible] ханы анализ БКП-ниң XI съездининиң соонда хөй талаалыг ажык улуг ажыл чоруттуганның бүүдүүлиг кергузүп турар-дыр.

Соолгу он чылда болгар улустуң чедиишкиннери — дурум бүгаар патриотчу чоргаарланышкынның үнер-дезу, социализмниң ыңгыгар чок [illegible] [illegible] [illegible]

Башкы дугайында сөс

ЧҮТКҮЛ ТУРДА

Кижиниң төрөөн чери-биле чоруп, ооң мурнунга харыысалгалыы—кол темаларның бирээзи. Режиссёр Резо Чхеидзе «Сеҗиттиң адаатыг, «Өлүмнер» деп кинолоргa эгелээн үк теманы ам «Чер, сээң оглуң мен» деп кинода уламчылаан. ССРЭ-ниң улустуң артизи Резо Чхеидзениң бо кинозунда амгы үениң кижизи, аныяк партия ажылакчызының тугайын чугаалап турар.

...Георгий Торели хоорай чурттуг кижи, ол партия райкомунуң секретары болуп берген. Грузияның кадаа аныягайлыг районнарының бирээзинге ол шагда торуттунгеп. Анда баргаш соонда ол бодуң угаанныг, сагыш човангыр, эчиг сорулгалыг кижи кылдыр көргүзүп берген.

Чаа секретарының мурнунда берге айтырыглар-да хөй. Ажыл-агыйлай сандаргай, курунниң карманынче холуң суп, өөрлаңырлар, карак чаарлар, тарышкалга чиктер база тава-

рыштылаар болгаш.

Ынчалза-даа төрөөн черинге бергеннең соңгө, сеткиглериниң бодунуң изиг күзел-чүткүлүң Аллаңгыяның көзүң өскен өөрүн-кижилерин ышкаш бүзүреткен.

Ийи серилыг үстүнде ол кинону «Грузия-фильм» киностудияга үндүрген. Торелиниң ролүн Төлиспенниң Шота Руставели аттыг театрының режиссёр Темир Чхеидзе ойнаан.

Ийи серилыг өннүг «Ужугар гусарлар эскадрону» деп уран-чечен фильмниң бол маанында шулукчу, солдат Денис Давыдовтуң оюн-хөөмейи кирген. Фильмни маадырлыг комедия жанрынга чоок кылдыр тургускан. Ында даймының үнүштүлэри өске оюнуң таварылгалар-биле кожа чоруп турар. Давыдовтуң ролүнда—Андрей Ростоцкий. Кинонуң музыказы чараш. Давыдовтуң шулуктеринге музыказын кыл-

Молдавия. Кишинёвке буржуаз националистер Антанта-биле сулчаалежип алгаш, Совет Бессарабиязы ханга дулуптер бодааннар. Шак-ла ынчан чажыт документ тыпкан келген. Ол документ-биле чергелештир хоорайга кеступ келген барон Каранфил-биле кинонуң ужуралдарлыг үлегерлиг чанында. Баронның аты-биле чажыт редакциязы Евгений Думетриу чаштының ажылдан турар. Ол чажыт бижикти, канчалдаа тургаш, тывар сорулганы салган. Бол ролдарның бирээзинде Родион Нахапетов ойнап турар, ол моон мурнунда «Ленин чүрээ», «Ленин шынчызы» деп кинолорга Владимир Ильичиниң ролдарын ойнап турган.

«Элэзининг хөвүнүм ам хуну» деп чиглг сюжеттиг кино

Мозальерне орун» деп кинону «Мосфильм» киностудия япон кинематографистер-биле кожа тескерген. Бистиң чугувусчун болгаш Японияның армия спортсменнеринге пайтамалын бижээн «кимоно» спортсмендер кыстурген.

Н. БОЛЬШИНИНА.

Кинопрокаттың реклама таазы-биле улуг редактору.

Редактор В. С. ШАРАВИН.

Аарал

Бөгүн республикага шокар булуттаар, чамдык черлерге чаъстаар, быскан хар чаар. Сонгу-барыын чүк угланыышкынга 0—10 метр чедир дургелээр. Дүне 0—5, чамдык черлерге 7—12 градус чедир соок болуп, хүндүе 6—11 градус чылыыр.

Кызылга шокар булуттаар, разы дүне—0-ден 2 градус чедир соор, а хүндүе 9—11 градус чылыг болуп.

РЕСПУБЛИКАНЫҢ ХӨГЖҮМ-ШИИ ТЕАТРЫ

Апрельдиң репертуары

Апрель 3
М. Ворфоломеев
КӨЖЕГЕЛЕР
(ийи көргүзүгдүг шиы)
Эгелээри 19 шакта.

Апрель 5
А. Шварц
КЫЗЫЛ БӨРТЧҮГЕШ
(ийи кезектиг тоол)
Эгелээри 12 шакта.

Ж. Мольер
ТАРТЮФ
(ийи кезектиг комедия)
Эгелээри 19 шакта.

Апрель 10
М. Ворфоломеев
КӨЖЕГЕЛЕР
(ийи көргүзүгдүг шиы)
Эгелээри 19 шакта.

М. Михалков
Апрель 12
ҮШ ХАВАНАК
(ыры, танцылыг тоол)
Эгелээри 12 шакта.

Д. Стахорский
БҮГҮДЕЗИН ХАРЫЫЛААР МЕН
(ийи кезектиг тооҗу)
Эгелээри 19 шакта.

Апрель 19
А. Вампилов
АЛДЫ АЙНЫҢ ЧААЗЫНДА
(ийи кезектиг драма)
Эгелээри 19 шакта.

Апрель 24
В. Розов
ЧОРУУЧАР ЧОГУЗУН
(ийи кезектиг комедия)
Эгелээри 19 шакта.

Апрель 25
Ч. Ондар
730 ДҮННЕР, ХҮННЕР
(ийи кезектиг драма) премьера.
Эгелээри 19 шакта.

Апрель 26
С. Михалков
ҮШ ХАВАНАК
(ыры, танцылыг тоол)
Эгелээри 12 шакта.

Ч. Ондар
730 ДҮННЕР, ХҮННЕР
(ийи кезектиг драма) премьера.
Эгелээри 19 шакта.

Апрель 29
А. Вампилов
АЛДЫ АЙНЫҢ ЧААЗЫНДА
(ийи кезектиг драма).
Эгелээри 19 шакта.

Коллективтиг көөру-биле чагыларны түлкеп ап турар. Телефон № 2-25-49, 2-35-88.

Театрның кассазынган билетти 10 шактан 19 шакка чедир салып турар.

ӨҢНҮКТЕРНИҢ ЧУРТУНГА

1. Аэропортка

Москваның үдүгээш, 3 шак четпээнде-ле, Пловдив хоорайның аэропортунга хонуптувус. Ында, Болгария, өөнүктерниң чурту, ногаан хевис-оваа шилгеңнер чайбыс ораа!

Самолёттан үнүп келириве-ке, автобустар чанында ийи болук улустар дол чайыы бөлүктүп-тенеп. Делегация башкызы Георгий Бичин чурттакчылары, садыг-оруглары аңаа аян чорудулгалыг чораннары ол болган. Бичин өөнүктер тумчугаштарның сайбы, быстрин үнүштүлэр. А өөнүктериве янзы-бүрү дыңзыктарны, чөгүртелгелерни, иомчугаштарны барып гудустувус. Ак-Довуракта Фабрикалының ажылакчыны Т. Саян биле Тээлиден башкы С. Сат олар «Азияның төвү» деп демоскерни открытка-лар-биле кады оларга барып сундулар. Ийиги болуп совет туристер болган. Олар Москваже үжуптарынга белеткенип турганнары бо.

Тывадан, Курскиден, Пермьден, Кургандан барган туристерни бир аныяк уруг улукул алды—«Экии, эштер! Силерни утпуп келдим. Гид-хелемеш ки кижи мен»—деп чугаалаш, чөзүк хүлүмзүрбүшаан Лиляна Говердарова автобус-тарже чалазы. Автобустарга олурупкаш, Хисаря кайда-сеп деп хаптаашкы.

Туристерниң омак-хөглүг аажок. Орук дургаар келемеңниң тайылбырын кижи бүрү-

2. Хисаря—курорт ораны

Хисаря Ол Болгарияның Ортаа-Балкан деспрерның эдээнде турар. Хоорайның кол ажылакчылары, найраалар Комсомол көшкүнүң ыдыктыг «Аптуста» деп санаториязының чанында ажыл көрүп турар дем-каттышкыннарын дугайында мээңнээ, сорулга-ларын чугаалаар.

Аэропорттан курортка чедир 25 километр. Гидлаачыга ку-чаалгадан Болгарияның агарбайлаңгы, көөрүк боттуг экономиказының дугайын биче-дүрүмнүг. Ында ыяштыг Хисаря Ол Болгарияның Ортаа-Балкан деспрерның эдээнде турар. Хоорайның кол ажылакчылары, найраалар Комсомол көшкүнүң ыдыктыг «Аптуста» деп санаториязының чанында ажыл көрүп турар дем-каттышкыннарын дугайында мээңнээ, сорулга-ларын чугаалаар.

Аэропорттан курортка чедир 25 километр. Гидлаачыга Болгарияның агарбайлаңгы, көөрүк боттуг экономиказының дугайын биче-дүрүмнүг. Ында ыяштыг

Бичин өөнүктер тумчугаштарның сайбы, быстрин үнүштүлэр. А өөнүктериве янзы-бүрү дыңзыктарны, чөгүртелгелерни, иомчугаштарны барып гудустувус. Ак-Довуракта Фабрикалының ажылакчыны Т. Саян биле Тээлиден башкы С. Сат олар «Азияның төвү» деп демоскерни открытка-лар-биле кады оларга барып сундулар. Ийиги болуп совет туристер болган. Олар Москваже үжуптарынга белеткенип турганнары бо.

Тывадан, Курскиден, Пермьден, Кургандан барган туристерни бир аныяк уруг улукул алды—«Экии, эштер! Силерни утпуп келдим. Гид-хелемеш ки кижи мен»—деп чугаалаш, чөзүк хүлүмзүрбүшаан Лиляна Говердарова автобус-тарже чалазы. Автобустарга олурупкаш, Хисаря кайда-сеп деп хаптаашкы.

Туристерниң омак-хөглүг аажок. Орук дургаар келемеңниң тайылбырын кижи бүрү-

Аныяк башкы М. О. Намдараа уран чүүлге колчуг ханыкпылдыг. Ол боду шулуктер чугаалеринга мергежилдег, танцыга киржип, чарлакчы-даа болуп тургулаан. Эртенги чылын ооң класының өөренүкчилери Эрэнэ судурда чуртулар садыгынче орус улустуң «Колосок» (Тараа бажы) деп ансамбльзиниң көргүскеннер. Бичин көрүкчүлер кедергей сонуургааннар. Школага кежээлерге физика темазастажыр-даа. Башкы боду интермедияларны оюулуруп белеткеп алгаш чугаалаар.

Башкылар хөй-ниитиниң дыңзыдыңдан хоорлу бөөр болза, ооң-биле-даа ыяштыг Өөр, Хоочуң-даа, аныяк-даа башкылар хөй-ниитиниң кандыгаан ышкаш өөренүкчилерниң ынчаар бүрүмүн амыдыралчы харылзаалыг чүүлдерни тып алырлар. Мерген Олегович Намдараның өөренүкчилериниң кижизи чыл келген тудум плен-пленкаларын, олорны амыдыралчы чоокшулазырының бир аргазында доозуп ап көрүп турар. Ада-иелерге лекция, беседа кыскаан, оюннуг үеринде чурттакчы чонуун харылдарынга олурукуру, школа септелгезинге ажылдазы дээш чүве-ле хөй.

Чон-биле чоок харылзаа киижүүлгелерни чамдык ажыл-агыйлаңгы тудуштурүптүр. Хоорай черге ажылдаш, шөлээзинге бөзин четтиккелеп, хоорайже караш дээрин бодаар. Мерген Олегович ынчаар эвес, чайын харын катының азылына бөрүп, оон ажылынга дузалажып, сиген кесчин, оттулар ыяш белеткежир. Оон кадайы Алдын-кыс Сыяновна орус болгаш тыва ыяштыг. Оларның ийиги даңзыхерээ чонуун ажы-төлүүн эртем-билиглерге өөредири болгаш кижизитери болуп турар. Бүгүнүг-да иш.

А. АРАПЧОР.

Школа, класс, өөренүкчилер. Бо чүүлдер Елена Константиновна Соколовага амыдыралының чарылбас тудуш кезээ. Ол Шагаан-Арыгның № 2 ортумак школазынга тыва уругларны хөй чылдарда орус дылга, литературага өөредип, оларны амыдыралын улуг оруунче киририп келген. Оон доостурган өөренүкчилери улус ажыл-агыйының бүгү адырларында боттарының үлүүн киирип чоруур хамаатылар апарган. Тыва АССР-ниң школаларының алдарлыг башкызы Е. К. Соколова ам-да ол школазында ынак ажыл-херээн үламчылаваннаар.

ЧУРУКТА: Е. К. Соколова өөренүкчилериниң аразында.

В. СЕМЕНКОВИЧИНИҢ фотозу.

ҮНДҮРГЕНИ ШЫН БЕ?

Айтырыңар, харыылап берээл

«Алдан-Маадыр» совхозтуң ясли-садыңга декретче үнген кижиниң орунга ажылдап турдум. Оон ыраажы эрткен чылдың 11 айның 25-тен бо чылдың январь 10-га чедир бүүлетеньнээн мен. Бүүлетеньни өөрүм хаткан соонда, ажылдап чеде бээримге, «тускай эртемниг кижизидикчи херек» дээш хүлээп албаан. Бүүлетеньнеп үнер саатты херээжен кижиниң чылдагаан чок черге ажылындан ыңчаар үндүрүп болур бе? Мындыг айтырыгга харылап бээрин Т. Ооржак дилээп. Тыва профобласовуелдиң юрист-консультантызы А. Х. Ажиниң үстүнде айтырыгга харыызын моон ааланда парладывыс.

Коммунистиг партия болгаш Совет чазак саатты херээженнериниң, уруг эмзирер нелерниң болгаш хар четпээн уругларлыг херээженнериниң күш-ажыл талазы-биле эрге-ажыктарын кампаларынче онга сагыш салып, оларга хамаарыштыр тускай чинчилелерни кергеп.

Түр ажылдап турган үезинде саатканы берген болза, доктаалгал ажылдыг турар херээженнер-биле бир дөмей, божуурунга чедир 56 календарлыг хүн, а божаан соонда база ынча хире хүнде шөлээлерни күрүне социал кампаладылгазының дузаламчызын төлевиштээн бээр. Бергеден ийикпе азы 2 болгаш соонда хөй уруг божаанда, не кижиниң алыр шөлээзин 70 календарлыг хүн чедир улгаттырган. Шак мындыг шөлээлерни профэвилел кежигүүниң азы кежигүн эвезинден база херээжен кижиниң бүдүүлгелге, албан, организация черлеринге ажылдаан стажындан хамаарылга ооскө долузу-биле төлеп бээрин доктаатткан.

Эр, херээжен-даа ажылчынызы түр аарып турган үезинде база үзүлгелиг шөлээзү түрдә ажылдап үндүрүп болбас. РСФСР-ниң күш-ажыл хөөйлузунуң 170 дугаар чүүлүн слугаар саатлыг херээженнерни, уруг эмзирер нелерни болгаш хар четпээн уругларлыг херээженнериниң администрациязының күзелл-биле ажылындан үндүрерин дорт хорун турар. Оларны чүгле бүдүүлгелге, албан организация черлерин дужургенде ажылындан үндүрүп болур. Ол үндүрерде мыаң-ла муриукү ажылындан өске ажылче кирген соонда, үндүрбес.

Бир эвес саатлыг херээженнер, уруг эмзирер нелер база хар четпээн уругларлыг херээженнер ийи азы дөрт ай чедир дуусаа иштинде өске кижи орунга түр ажылдап турган үезинде күш-ажыл керээзинде көрдүнген хуусаа төнгенде, оларны администрация болдунуң күзелл-биле ажылындан хостап болур. Бо таварылгада саатлыг херээженнер четүүде айтыкшывыс мыхаш. божуур мурнунда 56, божаан соонда 56 азы аар божаанда 70 календарлыг хүнүүн шөлээлерни, күрүне социал кампаладылгазының дузаламчызын ажыл стажындан хамаарылга чокка, доктаамал ажылдыглар-биле бир дөмей алыр өргелиг.

Оон-биле чергелештир өске кижи орунга ажылдазы-биле кирген дүүнүден эгелеп ажылдаан хуусазы 4 ай ажа берген болза, мындыг ажылдакчыны дүлээп алганының түр хуусазын тодаргай айтпаанда аза ол дугайында сагындырбаанда, ук ажылчын башгайы кирген хүүндэн эгелеп доктаамал ажылдакчы апаар. Бо таварылгада саатлыг кижи үстүнде айытказ шөлээлерге болгаш чингелделерге немей эдлечлиг шөлээнин 11 ай чедир ажыдээваан-даа болза долузу-биле алыр эргелиг. А шөлээ үезин ажылдакчының тускай эртемнинн аайы-биле ажылдаан чаагай чок ажыл стажынга кирир саналр. Кажан уруг хар чедерге, ол-ла ажылынга улаштыр ажылдаар эргелиг.

Журналистиң орук демдеглелинден

ның карай чажы» дээр аржаанын. [illegible] ажыл-агыйлаңгы [illegible]

Хисаря — улуг эвес хоорай. Ооң чурттакчылары 10 муң ажып турар. Ону 1965 чылда хоорай кылдыр эде тургускан. Мында он алды дес аржаан бар. Совет Эвилелиңден келген туристер дыштаныры «Лугуста» санаториядан антыда. Кожаяыста Болгарияның коммунистиг партиязының Төп Комитединиң ажаок улуг санаториязы база бар. Хисаряның курорттарынга эртикей чылын 150 мең хире кижи, ооң иштинде Совет Эвилелиңден 2100 кижи дыштанган. Бо сураглыг курортка Польшадан, Кубадан, ГДР-деп, Ливиядан, Франциядан, Эквадордан болгаш өске-даа чурттардан улус кээп дыштанып. Курорттуң аразында Франциядже, ГДР-же хөрөнгө турар.

Хисаря — улуг эвес хоорай. Ооң чурттакчылары 10 муң ажып турар. Ону 1965 чылда хоорай кылдыр эде тургускан. Мында он алды дес аржаан бар. Совет Эвилелиңден келген туристер дыштаныры «Лугуста» санаториядан антыда. Кожаяыста Болгарияның коммунистиг партиязының Төп Комитединиң ажаок улуг санаториязы база бар. Хисаряның курорттарынга эртикей чылын 150 мең хире кижи, ооң иштинде Совет Эвилелиңден 2100 кижи дыштанган. Бо сураглыг курортка Польшадан, Кубадан, ГДР-деп, Ливиядан, Франциядан, Эквадордан болгаш өске-даа чурттардан улус кээп дыштанып. Курорттуң аразында Франциядже, ГДР-же хөрөнгө турар.

Эртенги докторлар бистиң үдээп алгылаан. Мени доктор Цвета Ангелова хүлээп алган. курортка кандыг дыштанырын, [illegible] эмнедиримин тайылбырлап берген. Бо доктор аңаа 15 [illegible] 1969 чылда Совет Эвилелиңге, [illegible] Советтиг чөлөөнүң [illegible] чугаалаар. Орус [illegible] дыштанган [illegible] ооскө чугаалажыры, [illegible] ооскө-да утказын билип алган. [illegible] ооң аттарын [illegible] «Мамона слеза»—«Кыс-

3. Байырлалдың хүннеринде

Бистиң чоруп турганывыс үезинде Улуг Октябрьның 63 чыл ооң Болгария база байырлап эрттиргеп. Хоорай, суурларның кол-кол бажыңнарының кырында Совет Эвилелиң биле Болгарияның куруже туктарын, К. Маркстың, Ф. Энгельстиң, В. И. Ленинниң база В. Комаровтуң, Г. Димитровтуң, ол ышкаш Л. И. Брежневтиң. Т. Живковтуң улуг портреттери [illegible] ажыктарын сүзүскелээн.

Байырлалга тураскаадыкшаа солуң кежээлер, ужуражылгалар үзүктел чок болгулаан. Хисаряның школачыларының төлээлери келгеш, орус дыл кырынга байыр чедирип, орус дылга ырларны, шүлүктерни бистерге баравалгаткан. Ук черниң школаларында орус дылды өөренир түскай класстар база бар. Ноябрь 7-де дүштеки чем үезинде «Болгаң-туристиң» үлүртүкчүлары, Пловдив хоорайның төлээлери (Хисаря хоорай Пловдив округтука хамаарыжыр) бистерге кээп совет-болгар найыралдугайында чылыг сөстерни сөглээлап, солуң концертти бараалгатты. Ужуражылганың башкарыкчызы Цветана Колева орус дыл кырынга чугаалаш, баштак, хөглүг боду мырлаар кижи болду. Ол хүн санаторийниң ресторанындага «Катюша», «Москва аланың кежээлери», «Крокодил Генаның ырызы», «Алешка», «Хүн кезээде-ле хүннеп турзун» деэш мышкап ырлар орус, болгар, грузин, тыва, бурят, хакас дылдарга чаңгыланган. Чүрттаар өрээлдеривиске кээривиске стол кырында чечектер болгаш «Октябрьның социалистиг Улуг революциязының 63 чыл ою-биле» деп бажыр чедирген открытказыны салгылап ккан.

С. ХЕРТЕК
(Уламчылыг).

АПРЕЛЬДИҢ КИНОЭКРАНЫ

Кижиниң төрөөн чери-биле [illegible] адырал өстүрген чери-биле кезээде туруш чоруу, оон мурнунга харыысалгалыы—кол темаларның бирээзи. Режиссёр Резо Чхеидзе «Сеҗиттиң адаатыг, «Өлүмнер» деп кинолорга эгелээн үк теманы ам «Чер, сээң оглуң мен» деп кинода уламчылаан. ССРЭ-ниң улустуң артизи Резо Чхеидзениң бо кинозунда амгы үениң кижизи, аныяк партия ажылакчызының тугайын чугаалап турар.

...Георгий Торели хоорай чурттуг кижи, ол партия райкомунуң секретары болуп берген. Грузияның кадаа аныягайлыг районнарының бирээзинге ол шагда торуттунгеп. Анда баргаш соонда ол боду угаанныг, сагыш човангыр, эчиг сорулгалыг кижи кылдыр көргүзүп берген.

Чаа секретарының мурнунда берге айтырыглар-да хөй. Ажыл-агыйлай сандаргай, курунниң карманынче холуң суп, өөрлаңырлар, карак чаарлар, тарышкалга чиктер база тава-

рыштылаар болгаш.

Ынчалза-даа төрөөн черинге бергеннең соңгө, сеткиглериниң бодунуң изиг күзел-чүткүлүң Аллаңгыяның көзүң өскен өөрүн-кижилерин ышкаш бүзүреткен.

Ийи серилыг үстүнде ол кинону «Грузия-фильм» киностудияга үндүрген. Торелиниң ролүн Төлиспенниң Шота Руставели аттыг театрының режиссёр Темир Чхеидзе ойнаан.

Ийи серилыг өннүг «Ужугар гусарлар эскадрону» деп уран-чечен фильмниң бол маанында шулукчу, солдат Денис Давыдовтуң оюн-хөөмейи кирген. Фильмни маадырлыг комедия жанрынга чоок кылдыр тургускан. Ында даймының үнүштүлэри өске оюнуң таварылгалар-биле кожа чоруп турар. Давыдовтуң ролүнда—Андрей Ростоцкий. Кинонуң музыказы чараш. Давыдовтуң шулуктеринге музыказын кыл-

Молдавия. Кишинёвке буржуаз националистер Антанта-биле сулчаалежип алгаш, Совет Бессарабиязы ханга дулуптер бодааннар. Шак-ла ынчан чажыт документ тыпкан келген. Ол документ-биле чергелештир хоорайга кеступ келген барон Каранфил-биле кинонуң ужуралдарлыг үлегерлиг чанында. Баронның аты-биле чажыт редакциязы Евгений Думетриу чаштының ажылдан турар. Ол чажыт бижикти, канчалдаа тургаш, тывар сорулганы салган. Бол ролдарның бирээзинде Родион Нахапетов ойнап турар, ол моон мурнунда «Ленин чүрээ», «Ленин шынчызы» деп кинолорга Владимир Ильичиниң ролдарын ойнап турган.

«Элэзининг хөвүнүм ам хуну» деп чиглг сюжеттиг кино

Мозальерне орун» деп кинону «Мосфильм» киностудия япон кинематографистер-биле кожа тескерген. Бистиң чугувусчун болгаш Японияның армия спортсменнеринге пайтамалын бижээн «кимоно» спортсмендер кыстурген.

Н. БОЛЬШИНИНА.

Кинопрокаттың реклама таазы-биле улуг редактору.

Редактор В. С. ШАРАВИН.

телевидение

АПРЕЛЬ 3-ТЕ
БИРГИ ПРОГРАММА
МОСКВАДАН

8.00 — «Ут». Информастыг программа. 8.40 — Эртенги гимнастика. 9.05 — «Кыйгыга харылаңар, горнистер!» 9.35 — «Дээрде шаштыккан даглармың картазы». Документалдыг фильм. 9.50 — «Ак пароход». Уран-чечен фильм. 11.20 — Медээлер. 11.35 — 14.30 — Чарлар. 14.30 — Медээлер. 14.50 — «Улусчу ураң-шиирлер». Документалдыг фильм. 15.00 — «Алдың шайба» клуб. тун шанналы дээш. Бүгү-эвилел маргылдаазының түңнел соонгары. Казандаң дамчыдыкшы. 15.45 — Советтиг улустуң национал байырлалы — Хеталга хуулгаа. Сеткиглерни национал ташаа ансамбльзиниң концерти. 16.30 — Аныяктар арасында дарыйлаашкын бирги черге ССРЭ биле Австрияның шилгедиг командаларының өөрү. 3 ду кожа. Мынаргын дамчыдыкшы. 17.05—«Төрөөн черинге келдим». Зоологиялга ада тоорүү». Уран-чечен фильм. «Сапсаннар» (ЧССР) база «Дева» (ГДР) киностудияларның үндүрүлгеи. 18.45 — Бүгүн дилегейде.

КЫЗЫЛДАН

19.05 — Телемейдиктиң тыва болгаш орус дылдарлыг

МОСКВАДАН

19.25 —«Ажыг чагаа» Дем. чыдыкчыларның СЭКП-ниң XXVI съездиниң делегаттары СЭКП Күрүне болгаш Бөлүктүрүлгө обламаларының бирги секретарылары Ф. К. Князев биле Н. А. Антонов олар киржип. 19.55 —«Саламандра» (Франция) деп уран-чечен телефильмниң Сантайгы көргүзүлгеи. 21.00 — «Ут». Информастыг программа. 21.35 — «Ынаа планорама». Кинодраматург Л. Орлова эртиттер. 23.05 — Бүгүн дилегейде. 23.20 —23.45 — Лиля Иванова биле Бисер Киров (Болгария) ырлаар.

ИЙИГИ ПРОГРАММА
КЫЗЫЛДАН

18.00 — «Петрушканың концерти». Уругларның ойнаракчар театрының концерти. 18.30 — «Мурзилканың ужуралдары». Мультфильм. 18.50 — «СЭКП-ниң XXVI съездиниң шиитпирлерни — амыдыралга» Тываның комплекстиг геологи[illegible] экспедициязының начальнигы В. Л. Аврушкинниң чугаазы. 19.00 — Чарлалдар

МОСКВАДАН

19.05 — А. Даргомыжскийниң романстарын делегей конкурстарының лауреаты Вл. Панкратов ырлаар. Ленинградтан дамчыдылга.

КЫЗЫЛДАН

19.25 —«Тываның экраннарында». 19.40—20.25 —«Ажылгыр кижиниң эртеми». Телефильм.

КИНО

АПРЕЛЬ 3-ТЕ

«НАЙЫРАЛ»: «Начальник тургай болзумза» 9.30 11.20, 13.10, 15.00, 16.50, 18.40 (узаткан) 21.00 шактарда.

«ПИОНЕР»: «Кайгамчык чараш Василиса» 9.30 «Шокар рейс», 11.00 «Хамааты Лёшка» 12.50, 15.00, 16.50, 18.40 (узаткан), 21.00 шактарда.

«ВОСТОК»: «Хлеб, алдын, наган» 15.00, 16.50, 18.40, 20.30 (узаткан) шактарда.

«КАА-ХЕМ»: «Тудуу Наполеон-3» 10.00 13.10, «Мөге кайдаы» (2 сериялыг) 15.00 17.40 20.00 шактарда.

Редакциянның адреси: Кызыл, Щетинкин-Краваенко кудумчузу, бажың № 3. ТЕЛЕФОННАРЫ: Редакторлуң 2-24-63, редакторнуң орлакчыларының 2-35-24, 2-31-75 харыылаачылар оттуреттарының 2-23-35, секретарьяттың 2-23-35, партийжа амыдырал болгаш совет тургузуу киллистериниң 2-37-13, пропаганда [illegible] 2-31-21, культура киллизиниң 2-23-54, көдээ ажыл-агый киллизиниң 2-21-47, үлегүр киллизиниң 2-31-75, чагаа киллизиниң 2-41-27 информация киллизиниң 2-20-60, корректорларның 2-27-41, бухгалтериянның 2-12-45, солуң келбейи барганда 2-32-75 телефоняе долгаар.

Тираж 17866. Чыыр [illegible]

СОЛУН НЕДЕЛЯДА
6 КАТАП ҮНЕР

Тыва АССР-ниң Министрлер Чөвүлелиниң түрү үндүрүп чыг. полиграфия болгаш ном таркадыр чергелиг [illegible] Кызыл хоорайның [illegible]

Бүгү чурттарның пролетарийлери, каттыжыңар!

ШЫН

СЭКП Тыва обкомунуң, Тыва АССР-ниң Дээди Совединиң болгаш Министрлер Чөвүлелиниң органы

№ 80 (11578) | 1981 чылдың апрель 4, суббота | 1925 чылда үндезилеттинген | Өртээ 2 көп.

КОЛХОЗТАРНЫҢ СОҢГААРЛАТТЫНМАС СОРУЛГАЛАРЫ

Чылда продукция будуреши ортумаа-биле 12—14 хуу ковудедирин хандырары — он бирги беш чылда чурттуң кодаа черлериниң ажыл-ишчилериниң кол соруулгаларының бирээзи. Ону чедип алырын индустриалдыг уламышчыныжарже адырны шилчидеринге, артемниң эң чаа чедишкинкиннерин болгаш мурнакчы дүржулганы нептередиринге үндезилээш чедип алырын планнап турар.

СЭКП-ниң XXVI съездизиниң шиитпирлеринге, эш Л. И. Брежневтиң илеткелинде айыттынган чүүлдерге болгаш түңнелдерге хөлбаштыр колхозтар чөвүлелдерниң болгаш колхозчу тараачыннарының соруулгаларын Колхозтарның эвилел чөвүлелиниң апрель 2-де Москвага болган хуралынга чугаалашкан.

Колхозтарның эвилел чөвүлелиниң даргазы, ССРЭ-ниң кодаа ажыл-агый министри В. К. Месяцтың кылган илеткелинге, хурал киржикчилериниң саналдарынга онту беш чыл планының чылдарында адырны хөгжүдеринге улуг чедишкиннер чедип алдынганын демдеглээн. Тараанын чылда ортумак иштин чылдазы 205 миллион тонна болган. Хөвеңчилер, торгужулар, могаажылаар болгаш виноградчылар эки ажылдаан. Күргүзеге сүт, чуурга болгаш фермаларның еске-даа продукцияларын садары көвүдээн.

Ынчалзажок адырның хөгжүлгезинге дечиргей чурттуң чонунуң улам өзүп орар хереглелдерин ам-даа долдур хандырып шыдавайн турар. Колхозтарның дыка хөй кезиниде чер ажылының культуразы чавыс. Техниканы, минералдыг чемишчидилгелерни, мелиорастаан черлерни арбын ажыктыг кылдыр четче ажыглавайн турар. Күш-ажылдың будуруккүлүү оожум бедип, продукция чидирин улуг болбушаан. Колхоз будуруглезинин орулгалыын кудуладыр чөвүкту болдурган.

Четпестерни чайладырының хемчегларын Колхозтарның эвилел чөвүдели телевизээн. Кодаа ажыл-ишчилериниң күш-ажылының болгаш амыдырал-чурттал газының байдалдарын экижилер талазы-биле улуг ажылды чорудар.

Колхозтарның эвилел чөвүлелиниң хуралының ажылынга СЭКП ТК-ның Кодаа ажыл-агый халдазының эргелекчизи В. А. Карлов киришкен.

(СЭТА).

ПАРТИЯНЫҢ СӨЗҮН—КИЖИ БҮРҮЗҮНГЕ

СЭКП-ниң XXVI съездизиниң төвгүүг шиитпирлерин Тыванның коммунистери, ажылчы чону канчаар-даа аажок улуг күш-ажылчы кодурүүшкүн-биле утпаан болгаш ону амыдыралга боттандырар дээш хей-аът киргеи ажылдап турар. СЭКП-ниң XXVI съездизиниң түңнелдерин болгаш партияның область организациязының соруулгаларын тодаратхан, март 20-де болуп эртикен, республиканың партия активиниң хурлынга ол дугайын демдеглээн. Ам бо хүннерде республиканың районнарында, хоорай- суурларында съездиниң материалларын тайылбырлап, таныштырар ажыл нидим түлүк чоруп турар. Ол ышнаш СЭКП райкомнарының пленумнарында партия эге организацияларының хуралдарында съездиниң материалдарын чугаалажып көрүп турар.

Ам партия организацияларының мурнунда туруп турар чугула сорулга болза, съездиниң материалдарын ниити бүгүзүнге чедир тайылбырлап таныштырары, хандыр ееремин көөрү болур. Партияның XXVI съездизиниң материалдарын таныштырып, пропагандалаар тускай бөлүктерни районнарда, хоорайларда, суурларда тургузуп турар. Чинзэ, СЭКП Чөвүн-Хемчин району 82 ниити составтыг ындыг бөлүктү тургустынаш, 10 совхозтуң төп суурларынче болгаш салбырларынче оларны чоруткан. Олар чугле суурларда эвес, а харын хөй-ну кодан бүгүдезинге чедип, ниити бүрүзү-биле бесседалажып даазынганы алган. Ол бөлүктү ажытнарар мурнунда район төвүнге семинар болган. Анаа СЭКП ТК-ның лекторлары лекция номчаан. СЭКП Тыва обкомунуң бөлүк лекторлары база чедип берген турган. Ындыг медээлер район бүрүзүндеи редакцияга кээп турар. Эш Л. И. Брежневтиң съездиге ыллган Отчет илеткелин Тываның ном үндүрер чери тыва дылзэ парлап үндүрген. Ынчангаш съездиниң материалдарын кээзэ чөлдерге тайылбырлап, таныштырарынга, ееремининге аргажок чугула байдал тургустунган.

Съездиниң материалдарын чонга таныштырарда, ыяап-ла республиканың, районнуң, совхозтуң, күш-ажылчы коллективтиктиң амыдыралы-биле холбаары чугула болур. Ол ыланғыя партияның экономиктиг стратегизының дугайын чугаалап тура, чедишкиннер-биле чергелештир чедир ыыдынмаан, шиитпирлээр үнгүрлүг ажыглаарже онза кичээнгей салыр апаар. Будуруп турар продукцияны көвүдедир, ооң шынарын экижидер дээш чүнү кылза экил? Ол дугайын чугаа, беседа үезинде тодаралыры чугула. Четпестерни эдип алырының оруктарын дилээр болгаш чаа хүлээлгелерни ап, чаартыкчы, эгелекчи саналдарны киирери пропаганда ажылының күзенчиг түңнели болур. Ол бүгү он бирги беш чылдың бирги чылының планнарын долдур болгаш ажыр күүседирингe дузалаар.

СЭКП-ниң делегей политиказын тайылбырлап тура, СЭКП Төп Комитединиң, ооң Политбюрозунуң база СЭКП ТК-ның Чиңгине секретары, ССРЭ-ниң Дээди Совединиң Президиумунуң Даргазы эш Л. И. Брежневтиң тайбыңны быжыглазары дээш, долегейге дүшкүүрлүг чорунту чавырыдырары лээш шудургу демиселии онзалап көргүзер херек. Ону көргүзерде съездиниң тайбыңны камгалазарынче угландыр идап үндүрген саналдарын делегейде детнип, чүүлдүгзүнүп турар дугайында парлап турар хөй санныг материалларны ажыглаары чугула.

Партия активиниң хуралы съездиниң материалдарын пропагандалаарда ону хүн бүрү шиитпирлеп турар айтырыглар-биле, он бирги беш чылдың планныг онзалдаларын долдур болгаш ажыр күүседирин-биле холбаарын чер-чергe партия организацияларынга, совет органнарга, профзвилел болгаш комсомол организацияларынга даасман.

Онгу беш чылда чедип алганывыс улуг чедишкиннерни чугаалап тура, ажыл-агыйда чедир шиитпирлеттинмээн ажылдарже кичээнгейни угландырар апаар. Ынаңгыя көрүмчугунну экижидерим, напитал тудугну үргүлчүүң кичээнгейинге тургузары, малды сорлап, чидирер, тетчегленчи чорунбиле демисел, ниити культураны бедидери дээн ышнаш оскедаа айтырыгларны хандыр анаынзтеп, сайгарып көрүп, оларны экижидери-биле дээштиг хемчеглерни алырын организастаар.

Съездиниң материалдарын пропагандалаар чугула херекке партия организациялары ажыл-агыйларның специалистерин наспмейлиг киириштирер болгаш оларның харыылап турар ажылының байдалын сайгарып көрүп, ону экижидеринче угланган боттуг ажылдарны чорудар херек.

ССРЭ-ниң Дээди Совединиң Президиумунуң апрель 1-де болган хуралынга Леонид Ильич Брежнев чүве чугаалап тура- съезд болгандан бээр үр эвес үе эрткен, ынчалза-даа ооң мобилизанчы найгамчын улуг салдары илдең кеступ келген деп чугаалаан. Шынап-ла ол ындыг. Съезд соолуңде ооразы СЭКП ТК-ның болгаш ССРЭ-ниң Министрлер Чөвүлелиниң ийи улуг доктаалы парлаттынган. Ол болза «Он бирги беш чылдың онзалдаларын чедишкиннинг болгаш ажыр күүседир дээш Бүгү-эвилелдиң социалистиг чарыжының дугайында», «Уругларлыг ог-бүлелерге күрүне дузаламчызын нүштелдирер талазы-биле хемчеглер дугайында» болгаш «Чонның социал хандырылгазын улам ыңай экижидер талазы-биле хемчеглер дугайында» доктаалзар-дыр. Съездиге айыткан программаны бистиң партиявыс болгаш чазаавыс амыдыралда боттандырып эгелээни бо-дур.

Съездиниң материалдарында айыттынган иштики-даа, паштыны-даа политика талазы-биле программа боттанып эгелээн. Ол бүгүнү пропагандистер амыдыралдың кескү чижээ кылдыр ажыглаза чогуур. Төп Комитеттиң Отчёт илеткелинге эш Л. И. Брежнев «Эки чурттаар дизе, эки ажылдаар херек» деп чугаалаан болгай. Ол ханы утналыг чугаазы киижи бүрүзү билген турар ужурлуг. Ажылывыстың кол утказы ында.

«СЭКП-ниң XXVI съездизиниң шиитпирлерин амыдыралга боттандырар!», «Амыытыг болгаш шынарлыг ажылдаар!» деп ыыгылар наяа-даа чаңгыланыр болгаш кескү чер бүгүзевинге бижиттинип астыңган турар ужурлуг. Ону боттанырар дээш партия организацииллары боттарының хөй санныг активин дээштиг болгаш шын ажыглаар ужурлуг.

СЭКП-НИҢ XXVI СЪЕЗДИЗИНИҢ ШИИТПИРЛЕРИН—АМЫДЫРАЛГА!

УЛУГ КӨДҮРЛҮҮШКҮН-БИЛЕ

СЭКП-ниң XXVI съездизиниң шиитпирлеринге дүүштүр партия организацилларының соруулгаларының дугайында айтырыгны чугаалашкан СЭКП Барыын-Хемчик, Улуг-Хем, Таңды райкомнарының пленумнары үүн болуп эртиилээн.

СЭКП Таңды райкомунуң пленумунга СЭКП райкомунуң бирги секретары В. В. Дунаевский илеткел кылган.

Районуң коммунистери, ажыл-ишчилери он бирги беш чылды шалыпчы ёзу-биле эгелээн. Бирги кварталда ажыл-агыйның күүзүнүң тус садар планын 131,3 хуу, сүттү 125,2 хуу күүсеткен. «Россия» совхоз. Көдээ ажыл-агыйның дуржулга станциязы эът садарының, «Коммунизмниң жерелиэ», «Революцияның чалбыыжы» совхозтар, Дуржулга станциязы сүт садарының планнарын ажыр күүсеткен. Кыштаглаашкынны эки доозар, малдың чаш төлүн бүрүн камгалап алыр, часкы тарылгага бүтүү таладыг белеткенир талазы-биле ажылдар бо хүннерде хайнышкынныг.

Пленумга илеткелчи болгаш санал бергеннер: «Революцияның чалбыыжы» совхозтуң директору В. И. Жирнов, ССРЭ-ниң 50 чылы аттыг совхозтуң хову бригадири В. Г. Рекаль, «Россия» совхозта инек казарчызы Д. Л. Иргит, № 585 КМК-де парторганизация секретары Л. И. Иванова болгаш өскелер даа съездиниң негелдерине дүүштүр районга кодаа ажыл-агыйны хөгжүдериниң перспективтиг соруулгаларынга, ыланғыя чер ажылының культуразын бедидер, мал чеми культураларның шөлүн кэлбартыр, суттаттыг черлерни чөп ажыглаар талазы-биле чүгүлээ айтырыгларже кол киргиттиин галганнар.

Кызыл-Мажалыкка болгаш Шагаан-Арыгга болуп эртикилээн СЭКП райкомнарының пленумнарында ол айтыыр талазы-биле илеткелдиин СЭКП райкомнарының бирги секретарылары — К. А. Маспык-оол, Ш. П. Куулар олар кылган. Онгу беш чылдың планның онзалдаларын күүседир талазы-биле районнарның партия организацияларының ажыл-чорудулгазын аналз сайгарып көрген. Пленумнарның киришкилери ажыл-херектерни бүгү талалыг анализтеп, он бирги беш чылда будуруглезин интенсификастырарының, ажылчы чоннарның оргузунга организасакчы болгаш политиктиг ажылды улам ыңай сайзырангайжыдарының соруулгаларын тодаратханнар.

СЭКП-ниң Төп Комитединиң, эш Л. И. Брежневтиң удуртказн Политбюронуң иштинден болгаш дашты политиказын бир үн-биле детиривишаан, СЭКП-ниң XXVI съездизиниң шиитпирлерин, он бирги беш чылдың онзалдаларын чедишкиннинг күүседир дээш районнарның коммунистерин, ажылчы чоннарның шиитпирлерин изергелээн докгаалды пленумнар хүлээп алган.

Часкы хову ажылдарынга белеткел

МЕХАНИЗАТОР КАДРЛАРНЫ ЧЕТЧЕЛЭЭР

Бо чылдың часкы хову ажылдарын ыяап-ла эки шынарлыг эрттирер, аназ машина-техниканы ийи эзлегилиг ажылдадып, эң будуруккүлүг ажыглаар төлээде, механизатор кадрларны четчелеп белеткээри оларның болгаш еске-даа чер ажылдыгларның мергежилин бедидери — чугула соруулгаларның бирээзи. Көдээ ажыл-ишчилерниң өөредилгезинин эң не эптиг болгаш ажыктыг хевири агротехника, зоотехния бөлүмнери, школалары база семинарлары дээрбин амыдыралга бадыткаан. Ынчангаш совхозтарның хөй-хөй удуртукчулары, специалистери чер болгаш мал ажылының ажылакчыларын өөредиттир чугула ол аргаларны ажыглап турар.

Бо чылын механизаторларның болгаш малчынарның өөредилгезин «Өвөк», «Кызыл тараачын», «Биригүүнүң чолу» совхозтар, СЭКП-ниң XXV съездиниң аттыг, «Алдан-Маадыр» дээш еске-даа совхозтарга эр организастаан. Ынчангаш ук ажыл-агыйларга эки ажыглап, янзы-бүрү культураларның эдбек дужүдүп өттүрүп, малдан хөй продукцияны ап турары-биле таварылаар эвес. Оларда чугле ажылдап турар механизаторларны болгаш малчыларны курстарже хазара тудуп, мергежилин бедидип турар эвес, а харын үшкү класстың механизаторларга аныктарны өөредиринче чугула киржээгейни салып турар. Киржээлдерни кол инженерлер, агрономнар, зоотехниктер, экономистер эрттирип турар. Олар түңнел киржээлдерни, аттестацияларны ой-таазида чорудуп, өөреним турганнарга бичиинин дешелин ёлугаар класстарны тыпсып турар.

Ынчангаш Таңды, Каа-Хем, Бай-Хем, Улуг-Хем, Кызыл районнарның хөй совхозтарынга хову ажылдарының кызыг-чай чок, берге үелеринде хөй санныг механизаторлар — водзаалылар, трактористер, сугат машиналарының машинистер, комбайнерлер чыл бүрүзе резшипей турар. Чижээ, бо чылын часкы хову ажылдарын чорударынга база улуг трактор-торларны ийи эзлегге ажылдарынга Таңды районуну совхозтарында 327 механизатор, Каа-Хемиинде—262, Бай-Хеминде — 224, Кызыл болган Чөөп-Хемчик районнарның ажыл-агыйларында 208 база 74 кижи хереглеттинип турар.

Бо чылын часкы тарылгага 278 К-700, К-701 трактолар, 1221 ДТ-75-тер болгаш янзы-бүрү маркалыг 1430 МТЗ-лер ажылдаар. Күүгүлүг трактор-ларны ийи, дугуйлуг трактор-ларны чаңгыс эзлегге ажылдадырынга республикага шулуп 4406 механизатор херек. Ынчаарга ам совхозтарда 3251 кижи бар, 1180 ажыг механизатор чеңишпейн турар.

Хереглеттинип турар механизаторларны четчелеп белеткээр талазы-биле совхозтарда чамдык хемчеглерни ап чорудуп турар. Ажыл-агыйларның боттарынга дерт аң хуусазыг курстарга 818 кижини, кедээ профессионал-техниктиг училищелерниге база оларны районнарда салбырларынга 430 ажыг кижини өөреткен. Өске будуруглелерден, организациялардан 127 механизаторну часкы ажылдарже хазара тудары корлуунген. Бир трактор-ларны механизатор-ларын бирээ, чеңишпейн турар. Ынчангаш районнарның көдээ ажыл-агый хереглеттинип болгаш специалистери, партия, профзвилел, комсомол организацыы моон сонгаар-даа янзы-бүрү категориянын механизатор-нерге, картофель болгаш мал азы белеткээр бригадаларга, звеноларга хөлөөлөр кадарылган өөредилгеге оларның мергежилерин бедидериниге кол киржээгей салыр, ол ажылды шиитпир-ге ыңай сайзырадыр ажыл-херектерни бүгү талалыг анализтеп, он бирги беш чылда будуруглезин интенсификастырарының, ажылчы чоннарның оргузунга организасакчы болгаш политиктиг ажылды улам ыңай сайзырангайжыдарының соруулгаларын тодаратханнар.

Ынылыг түрбүже, Эрзин, Тес-Хем, Каа-Хем, Улуг-Хем районнарның совхозтарында механизаторларның болгаш чер ажылдыгларының өөредилгезин шуут организаставаан. Адаттынган совхозтарның удуртукчулары механизатор кадрлар өөредилгезин белеткээр ажылды чугулалап корбейн турары, кайчаллаа таварышпас болгаш партия райкомнары, көдээ ажыл-агый эргелдери олардан шиитпир ме-лээн уламдыр.

Он бирги беш чылдың башгайы чылының часкы тарылгалаш чеңишпейниг эрттирери. СЭКП-ниң XXVI съездизиниң салдап соруулгаларын амыдыралга боттандырары бедиг мергежилдиг кадрлардан кол тамаржыр дээрзин кем-даа тодаа чедер.

М. ХАЗБУЛАТОВ, Көдээ ажыл-агый министерствозунуң кол агроному.

Кижиниң чаагай чоруу дээш

КОНЧУГ ЧҮҮЛДҮГЗҮНДҮМ

Чонуңуң чаагай чоруун бедидериниң үгленишкинниг бистин партиявыс болгаш Совет күрүневис чорудуп, уруглар кижизидер, өстүрериниге чогумчалыг бүгү-ле чүүлдерни болдурарынга улуг кичээнгейин салып турарын СЭКП ТК-ның болгаш ССРЭ-ниң Министрлер Чөвүлелиниң чоокта чаа хүлээп алганы «Уругларлыг ог-бүлелерге күрүне дузаламчыдын күштелдирер талазы-биле хемчеглер дугайында» доктаалы херечилеп турар болгаш оны бистиң амыдырал, чурттал-гавыс, ажыл-ижиниис, өөредилгевис бадыткан турар.

Мен бодум хөй уругларлыг малчын ог-бүлеиин улуг уруу мен. Бистиң аравыста нэйис-даа уруглар бар. Авам даанган ажыл-ижин багай эвес күүсеткилээн, уруг-дарыын база эки кижизидерин кызыл чоруур кижи. Мен ам Кызылдың аңчы училищезин бо чылын чедишкиниинг доозун турар мен. Бодум тускай ог-бүлеиг, бир ооллуг мен. Бистиң ог-бүлевиске удавас база бир чаш кижи немежир.

Аныяк ог-бүлелерниң амыдырап, чурттаарыңга таарымчалыг байдалдарны тургузар, ол ышкыы ажыктыг ажыл-ижинге дузалажып турар иелерниң байдалын чиидедир дээш немелде хемчеглерни боттандырар дээн ол доктаалны коммунистер чүгүлээринге, уругларывыс төлээтинг кижилер кылдыр кижизидип, эки ажылдаарывыны бедик хүлээлгем кылдыр көөр-дүр мен.

А. ОПУК-ООЛ.

Ритуктарда: [illegible] Марта, Роберт болгаш Мергеи Санчаттар ажыл үезинде.

В. НАРА-САЛДЫҢ фотолары.

Апрель 18— коммунистиг субботник хуну

УЛУГ ЭГЕЛЭЭШКИНГЕ ШЫНЧЫ

СОВЕТ КИЖИЛЕРНИҢ күш-ажылчы кодурүүшкүнүнүң чайынналчак көргүзүгүн, партияның хереэнге оларның шынтызын, чаа ниитилелел тургузарының [illegible] чоннарның калбак массаларының тогаалыгы киржилгелиг, ленинчи идеяларның боттанышкынын коммунистиг субботниктер киргүзүп, амыралга бадыткап турар. «Кызыл субботалар» совет киижиерин тергүүлүг күш-ажылынга чаа хевирин киирип турар.

В. И. Ленининиң төрүттүүген хүнүнден бээр 111 чыл болур оюнга тураскааткан коммунистиг субботникти эрттирер дугайында Москваның мурнакчы будурулгелерининг болгаш организациялардыктың коллективтери эгелекчи саналды үндүргеннер. Москвачыларның ол инициативазы бүгү улустуң деткимчезин алган. Партия комитеттеринге, солуунар резервалырынга, телестудиже болгаш радиога совхозтар, будурулгелер, цехтер, участоктар бригадалар, фермалар коллективтеринге субботниктың үнүшүн ол бедик киргүзүүлерни чедип алырын бижээн дычнадыктар үргүлчү кээп турар.

КЫЗЫЛДЫҢ ДААРАНЫЛГА фабриказының, Тываның электри четчилериниң «Малчын», «Х Улуг хурал» совхозтарның, «Тыва кежи түлүг» АТБ-зиниң, «Тыва түлүг» трестиң № 48 түлүг эргелелиниң болгаш өскө-даа коллективтеринге мактагылыг сөстерни база хуралдарынга москвачылардың эгелээшкинниң бүрүн дегээн болгаш ленинчи коммунистиг субботник хүнүн бедик будурукчулүг, шалыпны ажыл-ишке дамдеглеринге шиитпирлээшнер. Ооң-биле кады будурулгелерде болгаш туда-тарда, организацияларда, совхозтарда субботник эрттирерининг штабтары тургустунгулаза. Олар ажылдың хевирлерни болгаш хемчээлин тодаралыг субботникке киржир бүгү киижилерни бүрүн хандырарынга аймаалдарын шиитпирлеп турарлар.

Республикадагы хей-хей ажыл-ишчилериниге апрель 18 ажылчырыг ажыл хүнү болур. Чамдык үүрктүг 300 гоматтыг будурулгелер ол хүн бооп субботникке киришпиг аңгы хүннерде ажылдаар дээш белеткеп турар. Субботник хүнүнде камнап алганы акча-зам, материалдар, инструменнер-биле ажылдаачыдан бирлыг күш-ажылчы эзлегге төвүн тударынче. Сибирьиич болгаш Ирахты Чаа үүрктүг көдээ ажыл-агыйның хөгжүлгезин үстем-шинчилел комплекстиг тургузарынче шилчиткен. Москвада Кашираның чазагаар оруунуң ыроогунда эртем болгаш эмнелге комплекснинчи чаа корпустарының тудуу белен үнүлей берген. Эртемдинер болгаш эмчилер шинда ажылдагыя азыраалары-биле деткээл чүүлдерниң чаа арга-шинчилерин ажыллап кылып турар. Ам эртем төвүнде аймаанын 24 кават бажыңныг, ужуктаачы хөлүг чаңгыс сабыдарлыг корпусче бижээн, чедиргей лабораториялыг эмнелгелер амбулаторлыг чергелер болгаш-даа сабыдарлыг эмнелгелер кирээр. Катыг хемчеглиг-даа ажылдарының, иениң болгаш бичии группалар хемчеглерниң шуут киржээгейлиг кадрларын бедидер дээш ыяап-ла [illegible]

ЛЕНИНЧИ КОММУНИСТИГ субботниктер бистин республикада ажылдың кемнерниң күш-ажылы болгаш материалдар бөлүк аргыларын бедидерге чедишкиннерни кылдыр турар. Субботник хүнүнде эң бедик киргүзүүлерни чедип алырынга белеткеннин турарлар. Моон совет киижилериниң коммунистиг бедику медерелиниң илереи, В. И. Ленининиң чагыгларынга олардың шынчызы, СЭКП-ниң XXVI съездизиниң шиитпирларын амыдыралга боттандырар дээш чаа чедишкиннерни ёдин алырынга шиитпирлеп кээп турар.

БҮГҮ-ЭВИЛЕЛДИҢ коммунистиг субботниктеринге киришкеш, эки тура-биле ажылдааның өөрмээн чаа келген түүм-на өзүп орар. 1971 чылдан эгелээш 1980 чылга чедир субботникке киришкен киижилериниң саны 120 миллион турганындан 150 миллион кижиге чедир көвүдээн. Ол-ла үелерде будуруглезинден кээп чаа 553-тен 847 миллион рубль чедир өскен.

СЭКП Төп Комитединиң, Совет чазагының болгаш ВЦСПС-тиң шиитпирлери ёзугаар Бүгү-эвилелдиң субботниктеринге киржикчилериниң саны олуг турар. 1969 чылдан 1979 чылга чедир субботниктерге киришкен улустуң саны 91-зен 135,5 мунга чедир өскен. Ол-ла үелерде будуруглезинден кээп үлетпүр продукциязының хемчээли 108-тен 240,4 мун рубль чедир, а бөш чылдарның фондузунче шилчиткен акша 69-тан 187,6 мунга чедир көвүдээн.

Бо чылын коммунистиг субботник СЭКП-ниң XXVI съездизиниң шиитпирлерин амыдыралга боттандырар дээш бүгү улустуң демиселиниң байдалынга эртер. Бүгү чурт — совет киижи бүрүзү — апрель 18-те күш-ажылчы эзлегле-нер. Миллион-миллион киижиниң күш-ажылы В. И. Ленининиң төрүттүүген хүнүнден бээр 111 чыл болур оюнга [illegible] киижилерни эвилелзеп, кудумчылдың эң бедик будурукчулүг күрүе чедип алырынче оларга [illegible] эки-эът киирери — партия [illegible]

КПСС-ниң XXVI съездизиниң шиитпирлерин — амыдыралга

КҮҮСЕЛДЕНИ ЧЕДИП АЛЫР

№ 463 КМК-ның коллективиниң мурнунда он бирги беш чылдың баштайғы чылында сәлбеңнеп дүрүлелдер ишти. 1981 чылда тудугжулар 1900 муң рубльлиг тудуг-монтаж ажылдарын ылып будурериң планнаан.

Он бирги беш чылда чуртталга шөлүн тудушче кижилер дугайында чөрүдүлгелер XXVI съездиниң шиитпирлиглер 1981 чылда бистиң КМК 1996 дорбелеңге метр шөлдүг чуртталга божыңнарын тудуп, ажыдалга киирер. Оны күүселдири ыдыгда белеп эвес, чүге чуртталга бажыңнарының тудушка белиң 356 муң рубльди шиңгээдип алыр ужурлуг. Эртиен айларда чуртталга шөлүн ажыглалга киирилбес, а планнаттыгзыны 291 дорбелчин метр. Квартал төнүзүнде ийи квартиралыг база бир бажыңны ажыглалга киирер бис.

Бистиң КМК-да бо чылын оон ажыда-даа улуг объектилер бар. Профтехучилищениң комплекииниң тудуун Чадаанда чорудуп турар бис. Бо чылын ол комплекстен оредилиге кирүүзүн, [illegible] ны, трансформатор подстанцизин ажыглалга киирер.

Сельхозтехкүрөмөнүң Чаланда [illegible] будурулге базаазының септели [illegible] дан чоңдан бижин-бадырга тудуп эгелеп, чаңгыдаачы дугаалар бис.

Кылдыңган ажылдарның ону ажыда-даа улуг объектилер бар. Профтехучилищениң комплекииниң тудуун Чадаанда чорудуп турар бис. Бо чылын ол комплекстен оредилиге кирүүзүн, [illegible] ны, трансформатор подстанцизин ажыглалга киирер.

Сельхозтехкүрөмөнүң Чаланда [illegible] будурулге базаазының септели [illegible] дан чоңдан бижин-бадырга тудуп эгелеп, чаңгыдаачы дугаалар бис.

Кылдыңган ажылдарның чыл планы бүрүн күүселдирүүзүн, чүге чурттакчылар шынаа-биле мурнакчы бригадирлер Хөвалыг Сүүр-оол, Калган-ыяс Күулар, Доңгак Дүрзи-оол, Аянбуу Күулар, Ким-оол Г., Ооржак, Орүүс-оол Монгуш болгаш оон-даа өскелер бар. Тыва АССР-ниң алдынат тудугжуу, райоң Советиниң депутады Х. Сүүр-оолдуң удурлап [illegible] чарыштың мурнакчы одуругуда чоруп турар Крановщиктер В. Пушкарев, М. Монгуш, чазанымкчы Сат Бүүбү, сварщик К. Самбу, электрик Н. Монгуш, бызаңчы Күнгаа-лай Монгуш оларның нимя подшишкиниговисте киирген улуг-хүүвү эвээш эвес.

Бистиң КМК-ның ажылында четпестер болгаш чедир [illegible] дар хөй. Оңгу беш чылда янзы-бүрү чылдагаанпардан түлеп [illegible] планы чедир күүселтиимээн, күрүне мурнунга ерелиг артыкам бис.

Маңаа черле [illegible] чурттакчылар элээп — [illegible] сагыыга-чүрүмнү хамаар таварылгалар бар. Эрткен чылын ажыл шагының бүдүрүлүг эвес чидиргилери 1861 кижи-хүн (оон ишкинде проглулдар 567 кижи-хүн) четкен болгаш оон уламындан 80 муң рубльдиг тудуг-монтаж ажылдары [illegible] Ол иеңнең [illegible] дүвүлер бие.

Ынчангаш «Тыва коңөө тедуг» трестиң будурулге-[illegible] [illegible] ниң таскыдынган бистиң КМК-га дөбилиңге-дөбилиг киргүзүлүп

«КҮШ-АЖЫЛДЫҢ ХООЧУНУ» МЕДАЛЬ-БИЛЕ ШАҢНААР ДУГАЙЫНДА

Тыва АССР-ниң Дээди Совединиң Президиумунуң Чарлыы

Улус ажыл-агыйымга хайчылдарга ак сеткиллиг ажылы [illegible] үрелеп киргенинге демдээ хылдыр ССРЭ-ниң Дээди Совединиң Президиумунуң [illegible] наградалары болгаш:

КЫЗЫЛ ХООРАЙДАН

Семен Степанович **Андреев** — хооргайның харылзаа белдирер [illegible]

Зара Георгиевна **Батурина** — улус өөредилге киллиҥиниң саналга болгуунуң улуг бухгалтери.

Валентина Петровна **Брагина** — республиканың «Ростехснабторг» садыг базазының склад эргелекчизи.

Агафья Васильевна **Герман** — столоваялар болгаш рестораннар трезвиниң № 3 будуруланыының [illegible]

Евдокия Родионовна **Гиро** — Тыва АССР-ниң Чурттаалгалыг [illegible] министерствозунуң «Водоканал» эргелекчизи.

Нина Дмитриевна **Голытина** — «Тыва суг тудуг» трестиниң тудуг-монтаж эргелелиниң дисп[illegible]

Екатерина Платоновна **Горбунова** — пенсионер.

Людмила Михайловна **Горелова** — пенсионер.

Анна Екимовна **Гуркова** — «Сарыг» ясли-садының повары.

Анна Яковлевна **Гуркова** — Кызылдың Пионерлер бажыңының техниктиг ажылдакчызы.

Зоя Ивановна **Дёмина** — [illegible]

Августа Ивановна **Ельцова** — № 48 тудуг эргелелиниң бригадири.

Георгий Андреевич **Загвоздкин** — Тыва Геологиялыг [illegible] аймаар ажыл-агыйының бригадири.

Трофим Андреевич **Зубков** — Тыва Республиканың [illegible] универсал базазының эргелекчизи.

Анастасия Ивановна **Зяблицева** — [illegible] ресторанның трезвиниң [illegible]

Елена Михайловна **Иванцова** — № 48 тудуг эргелелиниң штукатур участогунуң улуг [illegible]

Нина Андреевна **Ищенко** — Кызылдың Пионерлер бажыңының костюм складының эргелекчизи.

Анна Дмитриевна **Казак** — Тываның Автомобиль оруктарының тудуунуң болгаш ажыглалының будуруунге эргелелиниң [illegible]

Зоя Николаевна **Калинина** — Тыва Республиканың [illegible]

Мария Алексеевна **Карпова** — пенсионер.

Вера Степановна **Касаткина** — пенсионер.

Екатерина Фроловна **Ковалёва** — «Тыва суг тудуг» трестиниң № 5 КМК-ның техниктиг ажылдакчызы.

Василий Корнеевич **Кононенко** — Тываның электри четиктирүлгелиниң [illegible]

Анна Васильевна **Крайнова** — Тываның кинопрокат конторазының склад [illegible]

Лада Васильевна **Крапивина** — столоваялар болгаш рестораннар трезвиниң № 1 будуруланыының [illegible]

Ольга Анатольевна **Кудрявцева** — пенсионер.

Прасковья Ефимовна **Кудряшова** — столоваялар болгаш ресторанның трезвиниң «Отошёк» [illegible]

Федор Андреевич **Легостаев** — пенсионер.

Ефросинья Васильевна **Лобастова** — республиканың урулар эмнелгезиниң эмчи сестразы.

Анна Ефимовна **Ломакина** — [illegible] страхование цехиниң начальнигиниң оралакчызы.

Муза Дмитриевна **Маландина** — республика типографиязының парлаар цехиниң ажылчыны.

Прасковья Перфильевна **Михайлик** — Тыва [illegible] эргелелиниң [illegible]

Иван Афанасьевич **Нагорный** — пенсионер.

Клавдия Павловна **Огородникова** — Карааа четпестериниң Бүгү-эвилел шинтилелиниң Кызылда өөредилге-будуруге чеберлиг [illegible]

Валентина Федоровна **Пешкина** — пенсионер.

Пелагея Николаевна **Пятюкова** — «Каа-Хем» хемүр-даш [illegible]

Иван Кириллович **Пожидаев** — хооргайның харылзаа белдирииниң поштa механизапциязының монтёру.

Вера Прокофьевна **Полуэктова** — пенсионер.

Агафья Кузьминична **Рассохина** — «Красноярскстройтрансгаз» Кызылда автобазазының кладовщиги.

Мария Ивановна **Родина** — пенсионер.

Мария Федоровна **Родина** — пенсионер.

Ирина Михайловна **Санникова** — пенсионер.

Александра Егоровна **Смородникова** — «Тыва тудуг материалдарын [illegible] Кызылда түүйбу заводунуң эдилеп мастери.

Валентин Ефимович **Строкин** — «Каа-Хем» хемүр-даш [illegible]

Анна Андреевна **Тарасенко** — [illegible] харылзаа белдирииниң оператору.

Дорофей Васильевич **Терентьев** — Тыва Республиканың [illegible] бажың эргелелиниң ажылчыны.

Елизавета Емельяновна **Ускова** — столоваялар болгаш ресторанның [illegible] лочка кылзаар бижирыкчызы.

Клавдия Ивановна **Филимонова** — Тыва Республиканың [illegible] ревизору.

Надежда Григорьевна **Хардина** — пенсионер.

Сагды Усупович **Хертек** — пенсионер.

Валентина Федоровна **Черногубова** — Тыва АССР-ниң Те[illegible] Кызыл радио дем[illegible] комитединиң улуг бухгалтери.

Николай Иванович **Шубин** — Тыва Республиканың бажың [illegible]

Мария Федоровна **Южакова** — Тыва радиотелетептиг ко[illegible]

(Уламчылыг).

БЫЖЫГ НАИЫРАЛ, КАДЫ АЖЫЛДАЖЫЛГА

Деминг кады демиселге болган куш-ажылга тывылган үелиҥ четтиимес байлак болдур [illegible] аразында найыралы болган кадыг ажылдаачыларга [illegible] бир хандыр келген. Оон эгелеп [illegible] Ынчаарга Венгрия Совет республиказы аңаргаш, социалистиг [illegible] — Совет Россия-биле [illegible] харылзаа. Совет Эвилелге Венгрияга ф[illegible] кашаа чаа амыдыралы тургузарының оруунче киреринге дуза[illegible]

Амгы үеде бистиҥ чурттарывыстың экономиказында, арбын болгаш культура амыдыралында аңы-дынма харылзаалар чаагай саддарынга биргетпээн кыдыг алыр чок. Кады ажылдажылганы, аңы-дынма [illegible] чурттар-биле Варшава Кереэ[illegible] организациязының база Экономиктиг Дузалажылга Чөвүлелиниҥ талазы-биле бир [illegible] болгаш бүдүүр интернационализмни илереп турар.

Кады ажылдажылганың хөгжүдезиниҥ чугула мергүүзү — садыг. 1947 чылда совет-венгр бараан сварылгазы 30 миллион рубль ашпайн тургаш, а эрткен чылын ол көргүзүүр 5,3 миллиард рубль болган. Ам бистиҥ ийи чурттувыс ийи хүн дургузунда бот-бодувне бүдүп 1947 чыл дургузунда солушкаш[illegible] аразында бешки үеле эвлеп турары демдеглексеңнир.

Ырге-чагырганың чылзарывыс совет машиналарны болговш[illegible] дериг-черекселерни тургускаанының база ССРЭ-ниң дузалажылгазының амыдырында 80 ажыг идүт үлетпүр болгаш өөске-даа объектилерни тудкан болгаш чарлыкан. Оларның аразында Дунайның металлургия комбинады, Дунайның нефть болгаш[illegible] заводу, Воронеж химия комбинады, Доброгеяле позинаның заводу, Сепелфостеррола алюминий [illegible] болган өөске-даа бүдүр[illegible] чорудуп турар. Венгрияга улус[illegible]

Ийи чүүлдүк аразында [illegible] экономиктиг болгаш садыг талазы-биле кады ажылдажылганы калбартырынга улус ажылагийның хөгжүдезиниҥ беш чылдыг планнарын дүүштүүрүп турары [illegible] специализация болгаш будуруллеми кооперастаанны улуг идилик берип турар. Социалистиг экономиктиг интеграциянның комплекстиг программазын биргедиргенинге талазы-биле бистиҥ чурттарывыстың [illegible] ажылдакчыларының [illegible] дээш ажыл-агыйының [illegible] чорудуп турар. Венгрияга улус[illegible]

Культура, ырак чүүл, литература талазы-биле совет-венгр кады ажылдажылганы [illegible] культураларның бүт-бодуң байытчырының үлегери болур. Ырак чүүл фестивальдары, кино болгаш ном хүнүери, чогаалыкчы коллективтериниҥ дезгелелери, солчулгалары чаа чылчаан. Венгр авторларның чогаалдарын Совет Эвилелиниҥ халбак парлап турар. Чоокку үеде венгр литературазының он беш томунуг [illegible] библиотекалыг калбартыкан.

Культура, ырак чүүл, литература талазы-биле совет-венгр кады ажылдажылганы калбартырынга улус ажылагийның хөгжүдезиниҥ беш чылдыг планнарын дүүштүүрүп турары [illegible] специализация болгаш будуруллеми кооперастаанны улуг идилик берип турар. Социалистиг экономиктиг интеграциянның комплекстиг программазын биргедиргенинге талазы-биле бистиҥ чурттарывыстың [illegible] ажылдакчыларының [illegible] дээш ажыл-агыйының [illegible] чоруду

ӨҢНУКТЕРНИҢ ЧУРТУНГА

(Журналистиң орук дemдеглелхиндеn)

(Төмүзүр. Этеэи № 79 «Шында»).

Санаторийже бүгү-ле байдал [illegible] болгар-совет найралдын клуву бар. Санаторийнын библиотекасында орус дылга номнар дей. Найралдын кечеклеринде, үкүлемелерде, танцы, сылуй черлерже экскурсиялаар докламал болуп турар. Совет киноларны неделялаи-йи катап халас көргүзер. Бистер Шипкаже, Софияже база Пловдив хоорайже эк-скурсиялаан бис. «Тайга ээзиниң изи-биле» деп совет кинону хоорайның кинотеатрына көрдүвүс. Болгар өңнуктер-ге, Совет Эвилелинин өскө хоорайларындан келген өөрүшкиляр-ла докламал болуп турар. Совет киноларны неделялаи-йи катап халас көргүзер. Бистер Шипкаже, Софияже база Пловдив хоорайже эк-скурсиялаан бис. «Тайга ээзиниң изи-биле» деп совет кинону хоорайның кинотеатрына көрдүвүс. Болгар өңнуктер-ге, Совет Эвилелинин өскө хоорайларындан келген өөрүшкиляр-ла [illegible] шылгараан, ону танывас кижи санаторийже чок апарган. Шыпап-ла чырлавышаан, танцылавышаан улустуң хүндүткелин ёзулуг-ла чалап алган кижи.

«Эр-хейлер, солуп-на концерт көргүстүңер», деп бистерни улус мактап турган. Оюнбаштак чүгле дээштир. Концертизиже Грузиядан келген болукту ойнай-сылдай шүтүүчүлей кааткан бис. Ынчангаш олар Тамбовтан, Краснодардан келген болук-биле демнешкеш, бистиң дараазыста концерт үндүрер ужурга тавзрышкан. «Сулико», «Тбилиси дугайында ыры» база казак, [illegible] ырлар [illegible] турду.

5. Үделге кежээзи

Ноябрь 23-те санаторийниң [illegible] кежээзи болган. Ол кежээ утгундурбас. «Аугуста» санаторийниң удуртукчулары бистерге чылыг сөстерни чугаалап, өөлүктериң удуртукчуларынга белектерни тудускулаан. Бистер база-ла оларга өөрүп чег-[illegible] белектерни, [illegible] белектерни [illegible]. Кежээге орус, болгар ырлар [illegible]. Дараазында хүндө бүрү «Балкантурист» автобустары Пловдивтиң аэропортуна экскеп кап. Экскурсияладып турган гидтериве Татьяна Заларьева биле Лиляна Говедарова олар бистиң үдепкеш. Совет Эвилелинден чаа келген туристерни үткүп алганнар. Олар автобустар-биле Хисаряже хаман, а бистер Москваже ужудупкан бис. Өңнуктерним ырааның 25 хонук шак ынчалдыр билдиртиве эрткен.

Болгария биле Совет Эвилелиниң [illegible] туристер [illegible] үрем үдээ кайбаттар дугаайында 1980 чылдың августа Софияга дүржүргага ат салган. [illegible] бистер. Тывадан туристер Болгарияга моон соңгаар-ла бээр ужудуут. Оларга сүмө кылдар түгээлээ каар деп бодап турарывыс чүүл болза, төрээн Тывавыстың дугайында хөй-ле чүүлдерден — номнардан, чуруктардан, көрек демдектерни, сувенирлерден ап алынар. Санаторийже бир эки [illegible] болза, [illegible] дыштанып барганнар [illegible] өңнуктерге аян [illegible] ырлары-биле хомустан ап алыр болза, дыка-ла эки.

Бо чылын Болгарияның соңу чурттуң төөгүзүнде ийи улуг болуушкунну — Болгарияның Коммунистиг партиязының тургустунганындан бээр 60 чылын база Болгар күрүненiң тургустуганындан бээр 1300 чыл оюн байырлап эрттирер. «СЭКП — БКП» деп сөстерни бо-ла көрүп болур. Болгар күрүненiң 1300 чыл оюнга туралаалыр, бо чылдың 2 [illegible] Совет Эвилелинден дуразы-биле салып үндүрер деп турар.

Ак-дунма Болгарияның даартазы хүнүн бүтүрелиг [illegible] орар.

С. ХЕРТЕК.

Хисаря — Кызыл

ЛЕНИНЧИ ЧАГААНЫҢ ИЗИ-БИЛЕ

В. И. Ленинниң чогаалдарының долу чыынызының 47-ги томуун армян дылга үндүрериже белеткеп турган эртемденнер сурагыг чогаалчы Костан Зарянның намдарының билдинмес ариннарын немээр талазы-биле литературоведтерге дуза-лааннар.

Орус үндүрүлгеге бир-ле дугаар парлаан документилерни сайгарып көрүп турган. Делегейниң социалистиг бүрозуунуң секретары К. Гюйсманга баштыңгының адрестээни ийи чагаазын сонуургай бергеннер, ол чагааларда Богдасарян деп фамилияны сагындырып турар. Ат-фамилиялар айтыр бижикте ол кижиниң дугаймында шынзыдыг бар болган: «Женеваның большевиктер секциязының кежигүнү, студент. 500 рубльдин билеттерни садып чоруп турган, Мюнхенге 1908 чылдың январь 5-те түдүп хоруглаттырган болгаш 1907 чылдың июнь 13-те Тифлистиң банк хавырыышкынынга хөлөглеттирдыг деп сезиглеткеш, кара-бажыңнаткан. Богдасарянны болгаш өске-дээ чамдык кижилерни кем-бурууллуг херектеннер кылдыр көргеш, оларны дамчыдып бээрин хаанныг чазак негээн. В. И. Ленинниң күжениишкинниң болгаш большевиктерниң үзүлбаттай аргыжызының ачызында, ол черек талазы-биле хоруглаткаларны [illegible] база-ла [illegible] ырлар [illegible] ырлар [illegible] ырлар

Бүгү чурттарның пролетарийлери, каттыжыңар!

ШЫН

СЭКП Тыва обкомунуң, Тыва АССР-ниң Дээди Соведининиң болгаш Министрлер Чөвүлелиниң органы

№ 81 (11579) | 1981 чылдың апрель 5, воскресенье | 1925 чылда үнелеп чыткан | Өртээ 2 кол.

СЭКП ТӨП КОМИТЕДИНДЕ

СЭКП-ниң XXVI съездизиниң шиитпирлеринге дүүштүр ажылчы чоннарның чагаалары болгаш саналдары-биле ажылды улам ыңай экижидер талазы-биле хемчеглер дугайында

Партсъезд материалдар биле дәрис харылзаалыының эң чугула өөрүү болур ажылы чоннарның саналдарының кайгамчык улуг үжүр-дүлүшүнүң дугайын СЭКП-ниң XXVI съездизинге эш Л. И. Брежневтиң плеткелинде айытпышаан. Хамаатыларның чагаалары, дилегдерни болгаш хомудалдарны сагыш биле коңгуу партия ажылдакчы бүрүзү чоннуң мөзүрүнүң, улуттуңгу бүрүзү чоннуң мөзүрүнүң, партияның мөзүрүнүң болгунуң үлегээлеп ажыл-ишти.

Партияның XXV болгаш XXVI съездилериниң аразында СЭКП ТК-га 3 миллион ажыг чагаалар киргеш. ТК-га барып 100 муң кижилерни хүлээп ап, чугаалашкан. Оң-ла чүүл партияның чер-черниг партия органнары хамаатылардың 15 миллион чагааларын болгаш адс-биле киргеш бадырыкшыларның чугаалажып киргеш. СЭКП-ниң XXVI съездизинге адрезинге 270 муң ажыг чагаалар, байыр чедиргеш рапорттар киргеш, олар чурттуң төгүдүлгезинин соңгал-экономиктиг айтырыгларын шиитпирлеринге хамаатылардың ханы сонуургалдын, күүсеткен идепкейлиг киржиргелерин болгаш сүмелерин съездиниң документтериниң бөлүктериниң.

Байдалды экп биилеп алырынга партия, совет, хөдөлмөгей органнарының болгаш общественный организацияларының ажылын улам боттуу-биле чедирге, чагаалар, дилегдер, саналдар чаңгыс чаңгыс ажылдарының ярлалын тывараынга, СЭКП-ниң ленинчил үлегин даянып, чурттуң чурай-дүшкүүнүнүң, культуразының, чоннуң материалдыг-хөй-иштиг амыдыралының ажыглаарын тывараынга, СЭКП-ниң ленинчил үлегин даянып, коммунистиг төлээлелдээн, мөгеттээн шүгүмүлээшкинниг, чаңгыс ышкаш чаңгыс ышкаш ажылдаарынга, партияның, совет органнарының, хөдөлмөгей органнарының, общественный организацияларының ажылын чаңгыс ышкаш ажылдаарынга, чаңгыс ышкаш ажылдаарынга, чаңгыс ышкаш ажылдаарынга,

ШҮГҮМЧҮЛЕЛДИГ САНАЛДАРНЫ БОТТАНДЫРАР

СЭКП-ниң XXVI съездизинге партия Төп Комитединиң Чимтине секретары эш Л. И. Брежневтиң ыяглаы СЭКП [illegible] шиитпирлерин күүседиринге, ыланыгы шиитпирлер күүседиринге, туралыра Сая конференцияларга коммунистерниң шүгүмчүлелдиг саналдарын амыдыралга боттандырарының айтырыгларынче база улуг кичээнгей салдынган. Леонид Ильич мынча дээн: «Ол саналларның үзээзы партияда болгаш чурттаа кылдыкың турар-бүгү чүүлдер дээш, боттарының ажылы дээш коммунистерниң харынсалгалыг болурунуң дугайын чугаалаан тыва. Хуралларның, конференцияларның болгаш съездиниң киржикилерин партийжи сонгуулалыг организарның ажыл-чорудулазының бедик неголелии-биле үнелеп көргенивер. Четпестерин болгаш седир кылдымаан чүүлдерни шүгүмчүлээнивер. Үнелиг хой саналларны чугаалаан».

Бүгү чурттаазында ышкаш, бөлүк республикаларның коммунистери база-ла отчёт-сонгуулдар [illegible] шүгүмчүлелдерни кылып, ялзы-бүрү хой санныг саналдарны киирткенер. Олар партияның болгаш чазактың шиитпирлерин амыдыралга боттандырарыңче, [illegible] ажыл-агый организарның база ескелээ хөй-ниити организацияларының ажыл-чорудулазын экижидеринге утланган.

Чамдык бүдүүлелдерде күш-ажылды багай организастап, фонд эгидилгеш чаяыс болуп, бүдүүлге күүлерни четпес шиитпээдип ап турарының болгаш ажылдың ажыктыың база шынарын бедидеринің айтырыглары четпес шиитпирлеттинип турарын коммунистер демдеглээн. Ылангыя В. И. Ленин айтыг «Тыва даг-дүгү» комбинаттың дүгүнгинде коммунист С. О. Салчак, энергия пегизе парторганизацияның секретары Г. И. Савальская болгаш ескелээ коммунистер үстүнде айтырыгларның дугайын тодаргай шүгүмчүлеп, [illegible] организастарының, кижилер-биле ажылды чогуур деңгеелеп, туралыгның эрлеп чүүлдазынче кияэлгейин утлаадыргашаар.

Кызылдың № 3 АТБ-зының коллективиниң В. А. Жбанов Кызыл—Абакан аразының оруунуң байлаар [illegible] дыштанырының таарымчалыг бойдалды турғузарының, базаларга чүктү дүжүрериң база чүүлдериниң [illegible] ескелээ чөлөөлгелериниң дугайын шүгүмчүлээн.

Кодээ ажыл-агыйның хөгжүдезинде улуг четпестерин коммунистер чидип-биле шүгүмчүлээнивер. Мынза аргаларны болгаш күрлавырларны ырааты чезип ажылдавайн турар, малдың баш саны шоолуг өспээн, ооң продуктылыг чаяыс, төрүүр чүс малга онаштың ап турар чаш тай эвээш. Моң ажылдың механизациялының деңнели чамык, таларилел дүүгаар чаңгыс ай хемирнин ажылдарың түзар, малчынналың [illegible] болгаш [illegible] таарымчалыг-биле интенсивтей кошкак дээрэн санал-оналдарга илереглеттингеп. Чижөө, «Большевик» совхозтуң [illegible] боттандырар ажылдың [illegible] ажыктың база шынарын бедидеринің айтырыгларын четпес шиитпирлеттинип турарын коммунистер демдеглээн. Ылангыя В. И. Ленин айтыг «Тыва даг-дүгү» комбинаттың дүгүнгинде коммунист С. О. Салчак, энергия пегизе парторганизацияның секретары Г. И. Савальская болгаш ескелээ коммунистер үстүнде айтырыгларның дугайын тодаргай шүгүмчүлеп, [illegible] организастарының, кижилер-биле ажылды чогуур деңгеелеп, туралыгның эрлеп чүүлдазынче кияэлгейин утлаадыргашаар.

Партияның Кызыл доорай, районнар организациялары хүннерге боттан конференцияларга коммунистерниң шүгүмчүлелдиг саналдарын боттандырар талазы-биле улус ажыл-агыйының бүгү азырларынга холбаштыр боттуг чүгүлә хемчегларни амгы үеде ажылдап кылган. Ынчалза-даа бир эвес оларның күүселелзин организаставас болза, хемчеглер саазы кырынга артар деп чүве база билдингир. Ынчангаш оларны амыдыралга практика кырынга боттандырары эң чугула харынсалгалыг соруулга болур.

СЭКП хооркоңу, райкомнары болгаш партия эге организацияларының коммунистерниң шүгүмчүлелдеря болгаш саналдары чоо-дараа конкрет күүселелдиң дугайын коштай эвээс контролька алыпы эргежок чугула. Ажылдап ыяган хемчегленiң күүселелзин дугайында ажыл-агыйларның, министерстволарның, ведомстволарның база күрүне болгаш хой-ниити организастарының [illegible] же доктаамал киээлгейин утландырааш чугула. Ол бүгү болза, СЭКП-ниң XXVI съезди[illegible] таалып, ынаа күүселелдиң [illegible] дээр.

М. ТАХВАТУЛИН.
СЭКП обкомуның партийжи-организастыг ажылдар килдизиниң инструктору.

Бөгүн— Геологтуң хүнү

ЧЕРНИҢ БАЙЛААН — ТӨРЭЭН ЧУРТКА

«Чурттуң девискээрин геология талазы-биле шинчилээр, минералдыг чиг-эт курлавырларының, бирги ээлчегде байлактарның шинчилеттингеи курлавырларын улгаттырар талазы-биле ажылдарның шапкын хөгжүүрүп хаидырар».

(ССРЭ-ниң экономиктиг болгаш социал хөгжүдезиниң Мол угланыышкыннарындан).

Тываның геология-шинчилеп [illegible] доорактыг черлерни кыска [illegible] чүүсаада шинчилеп тыпкан. Ында үндезилээш, Чаа [illegible] Аруг моорлуг комплекстиг [illegible] түвар Чести болгаш [illegible] шинчилеп тыварының [illegible] ямчаала барып ийи катап улгатkан. Ол байлактарның курлавырларын [illegible] чүүсаадан хөгө 250 хүн күүсеттингеи. Кобальттың болгаш никельниң хой курлавырларын чаа шинчилеп тыпкан. «Тыва кобальт» комбинатка дамчыдып берген.

Беш чылдың иштинде тыва геологтар 187 мүң погон метр шинчилеп оруунаашкынны кылган чер иштинин 6900 [illegible] метр казымышкынарын, 319 мүң кубометр онгарларны ыяткан, 30 000 дөрбелиин метр дезинтеграция [illegible] буруккa тырттырган болгаш 800 мүң ажыг хөөрүнни анализтерни кылган. Оон-биле кады геологтар шинчилеп ажылдарының ажыктыг база улгаткан. Чижөө, экспедицияның коллективи Саинда дзг-дүгү бар черниң девискээрин долузу-биле шинчилеп доозкан. Оон курлавырларын ССРЭ-ниң курлавырлар талазы-биле күрүне комитединиң бадылаан болгаш оңу келир үеде ажылдап эгелээринге улептүрге дужаагаи. Ол ышкаш цемент будуреринге чугула чугай даштыг болгаш дой доозуратыг черлерни кыска чүүсаада шинчилеп тыпкан. Ында үндезилээш, Чаа [illegible] Аруг моорлуг комплекстиг [illegible] түвар Чести болгаш [illegible] шинчилеп тыварының [illegible] ямчаала барып ийи катап улгатkан. Ол байлактарның курлавырларын ССРЭ-ниң [illegible] күүсеттингеи чүүсаадан хөгө 250 хүн күүсеттингеи. Кобальттың болгаш никельниң хой курлавырларын чаа шинчилеп тыпкан. «Тыва кобальт» комбинатка дамчыдып берген.

Беш чылдың дургузунда экспедицияның [illegible] ажылдарының чагыгларын база черниң девискээрин күүсеткен. Тываның кандаашкынныг районнарында 1350 мүң гектар девискээриниң чер иштинин сугларын тыпкан, барыын районнарга келир үеде курорттарга ажылдар аржаан сугларын шинчилеп эгелээн. Кызыл хөөрөй девискээринден ишер сеткил [illegible] тодаратkан, совхозтарга 20 кудуктарны хүлээдип берген болгаш ескелээ [illegible] ажылдарын ыяткан. Алюминий кылыр янг-эт-биле байлак черия болгаш Чадаана разведкинин [illegible] кылыр дой доворатыг дөрт [illegible] тыпкан. Тиметалдыг [illegible] шинчилеп ажылдарының [illegible] байлактары-биле келир үеге [illegible] чугула девискээрлерни тодаратkан.

Үстүнде айтыгнаан чүүлдерниң түүнелдер кижилерниң, хамыктың мөрүнүнде геологтарның болгаш бүдүүлге ооң-чүүлдарының ачызында чедип алдынган. Мастерлер П. С. Аниҥимов, Х. А. Чатаулин, В. А. Смольский оларның бурильщиктер бригадалары, Н. С. Холиловтуң дагжылар бригадазы хамаарыжыр. Бо коллективтер ай санында планның даазганы 110—117 хуу чедир күүсеидип турар. Геологтар болгаш техник-геологтар Г. Г. Дорошенко, В. М. Забелин, В. И. Семенов, В. А. Габеев, гидрогеологтар — Н. А. Фесенко, С. К. Кыыра, А. Н. Козелков, М. С. Сат, Л. Л; Даинчиков, Р. Г. Шайдулин, А. В. Касимова [illegible] ажылдап турарлар. Бисте алдыын специалист геологтар А. А. Руеанов, Н. И. Горбунова, В. И. Вертипрахов, А. Г. Сафин, И. В. Глушкова, геофизиктер А. С. Коя, В. С. Кыята, Н. Я. Лелик болгаш ескелер-даа база [illegible] ажылдап турарын демдеглээр керек.

Экспедицияның лабораториялының (эргелекчизи З. Ф. Аврущкаа) коллективи республикалың минералдыг курлавырларын шинчилеп көөрүнге геологтарга дыка улуу-биле дузалап турар. Ол лаборатория рудаларының шынарын, физиктиг тургузуун илередип турар. Минералог З. И. Гуменюк, химиктер Н. П. Кравцова, А. М. Корж, Л. М. Коренкова, спектроскопистер Е. П. Ершова, геофизик Д. Д. Капанова үр чыдаарда, [illegible] ажылдаан, бирик мергежилдиг специалистер дээштий ажыл-чорудулазын [illegible] болгаш [illegible] Шыйыкчы В. Я. Чернова, машинакчы В. П. Разумова болгаш ескелер-даа чер байлаан шинчилеттингеге улуг дузалыг көргүзүп турарлар.

Кыдымган чүүлдер хөй, черниктиңер [illegible] ээрелдаа болза, ам-даа мурнууста удуг сорулга барын билир бис. Геологтарның [illegible] ажылдарының хемчээлин улгаттырар болгаш ажыктыг чоруун бедидер дээш бистин хөй кижилиг коллектививис партияның XXVI [illegible] шиитпирлерине дүүлүг республикавыс бүдүрүкчү күштерин улам улгаттырарына, ооң минералдыг чиг-эт байлаанын курлавырларын [illegible] тыварыга ажылдап, боттуг хемчегlерни ажылдап кыяктаа, амыдыралга боттандырыр эргелээн. 1981 чылда хонар металлдар-биле байлак черлерни. Чаңгыс-Халдының темир-ташты, Ак-Сугтуң черлеин, а ол ышкаш Шивилигниң арганнарын шинчилеп тыварыя доозар ужурлуг. Ол ышкаш мүрүнүң тыпкан алдыыт, чеспит, полиметаллдыг [illegible] ескелер-даа [illegible] черлериниң курлавырларын тодаразыр. 4000 дөрбелчин метр девискээрлиг черлериниң геологтуг чуруун тургузар, түдүг материалдарын болгаш чер иштинин сууи дилээр ажылдарны удамчилаар. Бо бүгү сорулгаларны күүседирде улуг күштү үндүрери болгаш бүгү аргаларны тойдур ажыглаары билдингир.

Экспедицияның ажылдакчылары Геологтуң хүнүн демдеглеп тура, 1981 чылдың башгайы кварталының социалистиг хүлээлгелериниң чедиишкинниг күүсеткеинин Төрээн чуртка айыткап турарлар. Ол дээрге Тываның геологтарының бүгү он бирги беш чылда база-ла чедиишкинниг ажылдап ыяаарының бадыткалы-дыр.

Чер иштинин байлаан коммунистиг тургузуукчуларга баараан болдурары-биле шинчилеп тыварының талазы-биле СЭКП-ниң XXVI съездизинин шиитпирлерин бистин экспедицияның коллективи. оон геологтары амыдыралга чедиишкинниг боттандырар дээш социалистиг чарыштың улам көлбартын, түгле коллективтер эвес! харын база түс-түс кижилер үрдээ социалистиг түүлгелерин алдап, оңу күүседир дээш кызымаккай ажылдап турарлар. Оон түнелиндe республикавыс болгаш [illegible] ажылдап чыгыт байлаанын курлавырларын [illegible] тыварыга ажылдап, боттуг хемчегlерни ажылдап кыяктаа, амыдыралга боттандырыр эргелээн. 1981 чылда хонар металлдар-биле байлак черлерни. Чаңгыс-Халдының темир-ташты, Ак-Сугтуң черлеин, а ол ышкаш Шивилигниң арганнарын шинчилеп тыварыя доозар ужурлуг. Ол ышкаш мүрүнүң тыпкан алдыыт, чеспит, полиметаллдыг [illegible] ескелер-даа чер байлаан шинчилеттингеге улуг дузалыг көргүзүп турарлар.

Кыдымган чүүлдер хөй, черниктиңер [illegible] ээрелдаа болза, ам-даа мурнууста удуг сорулга барын билир бис. Геологтарның [illegible] ажылдарының хемчээлин улгаттырар болгаш ажыктыг чоруун бедидер дээш бистин хөй кижилиг коллектививис партияның XXVI [illegible] шиитпирлерине дүүлүг республикавыс бүдүрүкчү күштерин улам улгаттырарына, ооң минералдыг чиг-э

Съездиге ол дугайын чугаалаан

ЦЕГИМ – БАЖЫҢЫМ

«Кижи бодунуң амыдыралының үштүн бирииниң эвээш эвес кезиин эрттирип турары завод, ферма—ол кижиниң бажыңы-дыр. Ажылдаар черде амыдырал хандырыгга болгаш стройзавага чедир чаазал бүгү-ле чүве тавармычаалы, үеним негелдеминге дүшкеш турар ужурлуг».

(СЭКП-ниң XXVI съездизинге эш Л. И. Брежневтиң шеткелиндеп).

Горькийниң автозаводундан чаптып келгеш, бир-ле дугаарында ажылдаар столдуң ыдыын эмнелеп алдым дep. СЭТА-ның корреспондентизи В. Ионов биижеп. Херек чок сазыннарны октагылаппакаш, столдуң кырында шилип кычайтыр чүлүүн каапкам. От үүнүү мынаалдыр кылып алгаш, ажылдың Д. Федоровтуң ыыжы дep чугаалаанымны кайы хире шынныын билип алдым: «Арыг-шевер — эң хөөнүүн үндезини, ынчаш ажылдап турда амыр-ла болдур ийнзе».

Цех комиссиязы Д. Федоровтуң ажылдаар черинге бо чылын база терииин эки үнелеп берген. Оон дериг-херекселдерни, чап-чаа доозулаа кээп чүве дег, чайынзавыз ыыжар, кижи эртер черлерни арыг тас. Дмитрий Яковлевичиниң хайгаарал турары хоюглаарының автоматтыг шугуму будүүрелге кирүүзүнде шоолуг эвес черни эелеп турар болзаза, ажылдаар черлерни үнелеригиг түргүзар дээш ыыжы-ла үнелеглеп алыр, ол дугайын кижилер тускай стендизеп биижп, көрүп алыр.

Ынчангаш ажылдаар үе-шөк үнүдүрбее дээш, бокту кижи бүрүү бистеги ажылдаар черинге бөлүп алыр. Ол шугуг чанчыл болу берген. Металлдар артынчыларын — бир хааржакка, а артынчы материалдарны — өске хааржакка үнүп. Ол хааржаактарны, дүрт сайгактырбаанын үзүк кесте-аяны чаагылап чаалаар будаал.

— Кажан хоолекчи бедик культураның пеги дep адаалыр эрге дээш социалистиг чарыш-чылар электрокаралар, чүдүрүүчү машинналар шүүжүүн чорүп турар. Боо, хир-чаш черле бүр болбайн аан. А оо кавчаазаа-да аажок улуг шелги үүлеп кижи ажыын, ырнаай турар.

Ажылдан турар черинге корум-чурум дээш кижи бүрүүг үүлеп бригадирииң, участок начальнигиниң мурунга эвес, а хамыктың мурунда эелчегеге оюу халап келир ужиин мурүүнга харыылаалгалыг. Ажылдаар черни дүүнүн-не арыглап аштаар, неделяның соолгу ажылын эелээнде азы баймрлая мурунда, бажыңга сагыыр човаалыр ээлер мышкап кол арыглаашкынны чорүзүр. Чүл хаяа, чамдык херек апарган черлерни доозулаа участоктарны цех комиссиязынга көргүзүп дүлээлир. ол дээш кижи бүрүүг беш балланыг система ёзүглаар үнелеглеп алыр, ол дугайын кижилер тускай стендизеп биижп, көрүп алыр.

Ынчангаш ажылдаар үе-шөк үнүдүрбее дээш, бокту кижи бүрүү бистеги ажылдаар черинге бөлүп алыр. Ол шугуг чанчыл болу берген. Металлдар артынчыларын — бир хааржакка, а артынчы материалдарны — өске хааржакка үнүп. Ол хааржаактарны, дүрт сайгактырбаанын үзүк кесте-аяны чаагылап чаалаар будаал.

— Кажан хоолекчи бедик культураның пеги дep адаалыр эрге дээш социалистиг чарыш-чылар электрокаралар, чүдүрүүчү машинналар шүүжүүн чорүп турар. Боо, хир-чаш черле бүр болбайн аан. А оо кавчаазаа-да аажок улуг шелги үүлеп кижи ажыын, ырнаай турар.

Ажылдан турар черинге корум-чурум дээш кижи бүрүүг үүлеп бригадирииң, участок начальнигиниң мурунга эвес, а хамыктың мурунда эелчегеге оюу халап келир ужиин мурүүнга харыылаалгалыг. Ажылдаар черни дүүнүн-не арыглап аштаар, неделяның соолгу ажылын эелээнде азы баймрлая мурунда, бажыңга сагыыр човаалыр ээлер мышкап кол арыглаашкынны чорүзүр. Чүл хаяа, чамдык херек апарган черлерни доозулаа участоктарны цех комиссиязынга көргүзүп дүлээлир. ол дээш кижи бүрүү

Ю. А. Гагариниң космосче ужутканының 20 чылынга уткуштур

БҮГҮ ЧЕДИИШКИННЕРИМ — ООҢ АЧЫЗЫ

ЧУРУКТАРДА: А. Т. Гагарина — бөмбүрзевитиң бирги космонавтызының аваазы; бирги космонавтының төрүттүнген болган өскен бажыңы (Смоленск областың Клушино суур).

Г. КАЛАЧЬЯННЫҢ фотозу.

«Космоче орук» деп номунга Ю. А. Гагарин аваазының дугайында ынча деп бижээн. Бо хүнүрде чурт бодуңуң бирги космонавтызы Ю. А. Гагариниин космоче «ужудушкунуңуң 20 чыл оюн демдеглээринге белеткенип турар үезе оон аваазы Анна Тимофеевнага Гагарин хоорайда хей-тей таныжып, тей халдылар кээп турар. Оон оруе самоварыныан ким шай ишпээн шаар шалгаратай ачылганнер болган күрүне ажылдакчылары, дашпыкы аалчылар болган Тюменьдеге нефтьчилери-даа, делегейде сураггаан артистер болган талыгыра Магуллаан писательдер-даа, Курбасстың шалтёрлары болган Кольск чартык ортулуктан балыкчылар-даа.

Бөмбүрзектиң бүгү аваларында бар эң эки чүүлдерни бо неде чыып каан дег: топтуг болган ажык сеткилдиг, шаадек чүректиг болган авилеп, негедилиг болган таныжы шыгыны не. Анна Тимофеевнаны хоорайда билбес, аңаа ынак эвес кижи чок. Бодунуң районунда хей ниити ажылынга идепкейлиг киржип, биствиң чүгүвустуң хей-хей хоорай, суурларында пионерлер-биле, күш-ажылчы коллективтер-биле чагаа харылзаалын тудуп келген.

Биствиң бажаң чаагыларыы Анна Тимофеевнаны аваавыс деп адаар.

КОСМОС ЭРАЗЫНЫҢ ХҮН ДЕМДЕГЛЕЛИ

1969 чылдың октябрь 6-да космос шинчилелдериниң метеорология программазы эгелээн. Орбитажке «Метеор» спутникти салып үндүрген.

1969 чылдың октябрь 11-де Г. Шонин, В. Кубасов оларның башкарганы «Союз-6» кораблЬ ужудуп үнген. Анда космоска баштайгы канаашкынны чоруткан. Дараазында хүнде олча орбитажке үш космонавтылыг «Союз-7» ужудуп үнген А. Филипченко, В. Волков В. Горбатко олар «Союз-6» кораблЬ-биле чоокшулажылгалыг сургулеп дыштарын дыштаан. Дараазында хүнде болуп ужудушкунга В. Шаталов биле А. Елисеевтиң башкарганы «Союз-8» немешкен. Оң шеледелеринде үезинде чеди космонавтылыг үш корабльдиң чеди хонукта кады ужудушкунуңга олаңны чоокшулашкаш, чоокшулажылгалыг сургулеп турган.

1969 чылдың октябрь 14-те социалистиг чурттарның кады ажылдажылгазының «Интеркосмос» программазы боттанып эгелээн. Ол серияның «Интеркосмос-1» спутниги Хүн-Чер хемчеригилдерни шинчилеринге биле салып үндүрген. Спутникке ССРЭ-ге, ГДР-ге, ЧССР-ге кылып будүрген аппаратуралары тургускан.

Ийи ай болганда Чернин конференциязының шинчилеринге харылзаалыг «Интеркосмос-2» спутникти салып үндүрген.

1970 чылдың июнь 1-де А. Николаев болган В. Севастьянов составтыг экипаж башкарган «Союз-9» кораблЬ орбитажке ужудуп үнген. Ол дээрге башкарылгалыг ужудуушкынның аппаратуразын үзүдүр талазы-биле чугула үезиниң болган. Космонавтылар шинчилеринге космоска 18 хонук аарысканнар.

1970 чылдың сентябрь 24-те автоматтыг ставциялыг дузазы-биле Айның довураан Черже эң баштай эккелген. «Луна-16» станцияны сентябрь 12-де салып үндүргеи. Айның кырынга ол чымчаа-биле хонган болгаш оон довураан алгаш, Черже ооң кайтып. «Луна-17» автоматтыг станция-биле кады бистин «Луноход-1» шинчилекчиниң 1970 чылдың ноябрь 10-да космосче салып үндүрген. Космосту шинчилээр талазыбиле кады ажылдажылга дутайынга совет-француз дугуржулгага луушкур француз коруучукту аппаратка эптээн болган Айның кырын шинчилээн.

1971 чылдың апрель 19-та «Салют» деп орбита станциязын салып үндүрген. Оон соонда дөрт хонгаида В. Шаталов, А. Елисеев болгаш Н. Рукавишников составтыг экипаж «Союз-10» кораблЬ-биле станцияже углай ужудуп үнген. Космос аппараттарын тывары-биле, чоокшулажырынын, «Интеркосмос» программазының метеорологтуг космонавтылар ол ужудушкуннуң үезинде боттандырган.

1971 чылдың май 28-те автоматтыг чаа станцияны Марсче чоруткан. Чартык чаа болганда «Марс-3» станция Марстың кылымал спутнигинин орбитазынче киргеи болгаш ол планетаже хондыраи аппаратты чедирилеринге чоруткан. Ноябрь 27-де космонавтикалың төөгүзүнде бир-ле дугаарында Марстың кырынга аппаратты чедирип-биле хондыраан. Чартык кырынга чоруктар тыртыгышкынын база боттандырган.

1972 чылдың февраль 25-те «Луна-20» станцияны Черге дедир каар аппаратты Ай довураан ийиги удаа кылдыр эккелген.

1972 чылдың апрель 4-те чедирикчи чангыс ракета-биле харылзаалыг «Молния-1» спутникти болгаш француз «Мэс» деп бичии спутникти космосче үндүрген. Ийи ай болганда шидиг ужудуп үнүрүшкүнүң база катаптаан.

(СЭТА).

ХӨЙ-ХӨЙ ЧУРТТУ ХӨӨМЕЙ ЭРГИИР

«Делегей улустарының ыраң чүүлү» деп телефестивальдың IV эзлээ март тоңчуундиг Москваже фестивальдарга 17 чурт киржип турган болза, бо чылын 34 чурттуг театрлыг коллективтер аңаа киришкен. Аку-дуңмалышкы Моолдуң, Вьетнамның, Герман Демократтыг Республиканың, Болгарияның, Кубаның, Индияның, Францияның, Туринияның болгаш оон-даа өскеларының чурттарның мурнуилап жюриниң тилээлери — хүндүлүг аалчылар ажыдыышкыга келген. Фестивальдың эмблемазы сес-биле чуруурга мынаар ыяылыг. Останкинода телестудияның дээрже ийлеидир белеэн сураганың фонунга бомбүрзектиң куржай алган чеээш чайнап турар. Ында «Радуга-81» деп электронныг табло чивенээн.

Ойлеп-ойлеп оюуг дамчыдылгага корүп турарыыс танылыыс бо эмблемаже камера углаган соонда, фестивальдың музыкалыг медээлери дыңналып үндү. Залда олурганнар — жюриниң даргазы ССРЭ-ниң улустуң артизи, Күрүне шүлалының лауреазы, Социалистиг Куш-ажылдың Маадыры Игорь Моисеев баштаан жюри кежигүннери туруп утказынар.

Байырлыг концертти Бүгүзевилел радиозунуң болгаш Төп телевидениениң улуучу оркестриниң программазы-биле ажыт-

«Бо бажыңга 1922 чылдың февраль 28-деп март 1-ге чедир Тываның революсчу назыны тургузарын шинтпирлээн, ийиги организастыг нам хуралы болуп зэрткен» деп ында мемориалдыг самбырага тыва болгаш орус дылдарда бижээн.

Ам ол бажында Тываның төөгү-революсчу музейинниң экспонаттарын чыгаан. Ук музей тургустунганзаң бээр чүгле ийи ай болуп турза-даа, Кызылдан, райондан болгаш хоорайның школаларындан хөй санныг өөренилиглер ээп турар.

ЧУРУКТА: Туранда музей. Созуу болгаш чуруу Тураның № 1 школазының башкызы Ю. НЕКРАСОВТУУ.

СПОРТ * СПОРТ * СПОРТ

ЧАРТЫК-ЛА САН ЧЕТПЭЭН

Республиканың «Урожай» ның тура спорт ниитилелиниң бирги черя ээш шыдыраа маргылдаазы Кызылдың шыдырал клубунга неделя дургузунда үргүлчүлүг тамдаланган. Анаа Кызыл районуң төлээзи Монгуш-оол Тулуш соолуг салыгда хоочун шыдыраачы В. Артомоновту уткаш, алаа чогуур 17 санныг эң хөй савны ап. 1981 чылда «Урожай» ниитилелиниң республика чемпионы деп бедик атты чазалап алган. «Урожайның» чемпионы Зинаида Ооржак 12 санныг 11.5 санны алгаш, үнилекчи болган. Барыын-Хемчиктеп О. Сарыглар, Эрзинниң шыдыраачызы С. Хайлы шинчилекчи черлерни ыдыгаан.

С. ХОМУЯ.

ХҮРЕШ МАРГЫЛДААЗЫ

Тандыда Тока аттыг совхозтуң төвү Элегес суурга-хуу болган команда - талазы-биле бирги чер дээш хостуг хүрешке район маргылдаазы болуп арткан. Аңаа ниитилиг-биле 76 мөге киришкен. Маргылдаага «Россия», «Коммунизмниң херели», Тока аттыг совхозтарның командазары идепкейлиг киришкен. Маргылдаанын улуг судьязы И. Даймычы «Командалар маргылдазаны агедзеринге белен» деп, районнуң хүрешче спорт мастерининг даргазы Б. Балчий-оолга илеткен.

Ийи хүнүң дургузунда ниитиледе республиканың тергиин чиниг демселдиң түңнелинде «Россия» совхозтуң найыралдыг командазы эки бетингээшкинден бедик ортулуктан кыргузуп, бирги черже үнген. Тиилекчилер районнуң спорт комитединиң, ВЛКСМ райкомунуң шилчиир кубогу болгаш «Коммунизмниң херели». Тока аттыг совхозтарның командалары ийиги, үшкү черде — оолга районнуң төлээзи Д. Бүдүүр.

Хөрөөжен улус оруузунга ниитиледе республиканың экс-чемпионы Зинаида Ооржак 12 санныг 11.5 санны алгаш, үнилекчи болган. Барыын-Хемчиктеп О. Сарыглар, Эрзинниң шыдыраачызы С. Хайлы шинчилекчи черлерни ыдыгаан.

С. ХОМУЯ.

КУБОКТУ — МӨҢГЕДЕ

Школачыларның бо часкы спартакиадазының үезинде Псков хоорайга РСФСР-ниң дүлей уругдар школаларының арасында ниитилеп черги чер дээш маргылдаа эртикен. Шилиндек 10 командаларның арасында бистин республикамның төлээлекчилерге база бар. Сергей Ооржак, Валерий Ооржак, Оля Чамырыкпай составтыг бистин командавыс ужуражылга бүрүүнү үнүлелиг-биле даскаш-ам үш удаа ыяылыг маргылдаага чемпионнап, кубокту өскүзүнге ап келгеннер.

Ийиги болгаш үшкү черлерни Псковтуң, а үшкүдүн Кемеровоның командалары ыйнгы.

Хүүда бирги чер дээш спортту чиниг демселдиң түңнелинде Кызылдың Ленин, А. Богпин бирги черни бүүрелдии-биле чаалап алган. Бистин теннисчилеривис С. Ооржак болгаш В. Оюн эки ниитиледе кыштыг Эжеш оюннарга С. Ооржак, А. Петракова (Алтай край) киргеннер.

Е. МАНЗАНОВ.

ЧЕМПИОН АТ ДЭЭШ

Кызыл хоорайның [illegible] черлериниң аразынга 1981 чылда чемпион ат дээш шыдыраага командалар эйлы-биле маргылдаа бо неделада эгелээн. Ында 6 команда киржип турар.

Баштайгы хүнде коллективтер аразының маргылдаазынга бир дугаар киржип турар мебель фабриказының командазы артыкы чылгы хоорай чемпиону — пединститудуң шыдыраачыларынга шыңгыы

Аграар

Республикага хүнүзе өскерлип каап турар булуттарлыг, хар чагбас агаар болур. Соңгу-барыын чүк углашкынның хаттың секундада дүрген 9-14 метр чедер. Агаарның температуразы дүне 0-тен 2 градус чедир соор, а хүндүс 8-10 градус чылыг болур.

12-17 градус чылыг болур.

Кызыла база-та өөнүрлиг веап-тур булуттарлыг агаар болур. Соңгу-барыын чүк углашкынның хаттың дүрген секундада 9-14 метр чедер. Агаарның температуразы дүне 0-тен 2 градус чедир соор, а хүндүс 8-10 градус чылыг болур.

Редактор В. С. ШАРАВИЙ.

Янзы-бүрү медээлер

СЪЕЗДИГЕ ТУРАСКААТКАН

Республиканың Алдан-Маадыр аттыг чурт-шинчилел музейинин бир задыкта СЭКП-нин XXVI съездизинге тураскаатказын делегеэни кылган. Ында янзы-бүрү фото-чуруктарны, номнарны база суй-белектерни делгээн.

«Съездиден съезд чедир» деп улгаттыр парлаан сестерним адаанга улус ажылагыйынын эртээн беш чылда , чедиишкиннери-биле холбашкан сан-чурагайларны, мурнакчыларның чуруктарын көргүскен.

СЭКП-нин XXVI съездизинин делегады, В. И. Ленин аттыг «Тыва даг-дүгүү» комбинаттың ажылчыны У. Т. Монгуштуң, «Чодураа» совхозтуң хойжузу Ленин, Октябрь Революциязы орденнериниң эдилекчизи И. С. Данзурунуң. СЭКП-нин XXII съездээн аттыг совхозтуң сламчызы, Тыва АССР-ниң Дээди Советиниң депутады А. С.-Б. Монгуштуң болгаш оске-даа сураглыг кижилерниң фото-чуруктарын бо делгелгеде киргеи.

Тываның төөгүзүнге холбашкан номнарны база ында делгээн.

Суй-белектер кылыр цех солуң белектерни будүрүп, төрээн Тывавыстың дириг-амытаннарын, эрте-бурунгу төөгүнүң национал эдилелдерин көргүштүг, утка-шынары бедик кылдыр белеткеп турар апарганын аалчылар оон сонуургап көрүп турар.

Р. ДОЛЗАТМАА.

УЖУРАЖЫЛГАЛАР

Тываның хөгжүм-шин театрының артистери көрүкчүлер-биле ужуражып, олардың санал-оналыгга, сонуургаан айтырыгларыга харылаан берип турарлар.

Чоокта чаа Кызылдың башкы институдунуң студентилери-биле театрының болуп артистериниң аразынга солуң ужуражылга болуп эрткен. Анаа Тыва АССР-ниң алдарлыг артизи Е. Кенденбиль, алдын артистер Аизат Куулар, Сергей Ооржак, Мария Сандак, Чылгычы Ондар болгаш өскелер-даа киришкеннер. Аалчыларның чугаалаан сестерин чыыгааннар кичээнгейлиг дыпнап турганнар. Ылаңгыя алдынартист Александр Салчак «Соолгу айнашкын» деп инногга кайчаар тыртып турганыың дугайында чугаалаанны солуп. Ужуражылга соонда аалчыларга тураскаадыгыр белектерни бергеи.

База бир солуп ужуражылга Кызылдың эмчи училищезинге болуп эрткен. Ол болза Тываның комсомол шаннаалының лауреазы Барыкина Даздарның училищениң сургуулдарының мурнунга чогаадыкчы ажылажынын отчедулдур. Артистиң чогаадыкчы ажыл-ижиниң дугайында дыңнадыгыы театрның чогаал кезээнин эргелекчизи Вл. Серен-оол кылган. Оон соонда Тываның комсомол шаннаалының лауреады, артист Д. Барыңаның күүселдези-биле концерт номерлери болган.

А. ШОЮН

ЧАЛГЫННЫГ ӨҢНУКІЕРГЕ

Тываның хөгжүм-шин театрының чурааны янзы-бүрү аштар чуруктарын республиканың чурт-шинчилел музейинде делгеп аскан. Оларның аразындан Витя Лукашовтуң «Часы чурумаа», Оля Клюкованың «Чайкалар», Декабрь Мергенниң «Арыгда шимээн» болгаш оон-даа өске чуруктар көрүкчүлерниң сонуургалын чаалап алган. Эң ылаңгыяда 9—12 хар назылыг уругларның чалгынныг «ниуктеринге тураскаатказын чуруктары онзагай хаяы утказыг. Музейге келген көрүкчүлерге аштарның амыдыралын көргүзеен киноларны база көргүзүп турар.

«Эң солуң» деп стендяның баарынга хөй көрүкчүлер чыглы бээр. Ында чалгынныг ониуктер дугайында солуң бижилгелер бар. Чижээ, сааскан бир шакта 52—72, а чамдык бичии аштар 40—48 километрни ужуп эртерин айтыкан. Оларның денизилери 1 кг 64 граммдан 2 килограмм чедип турарын база бижээн.

Аштарга тураскаатыыган делгелгеин ырак-узак черлерден келген аалчылар улуг сонуургал-биле көрүп турар.

Р. АРАПЧАА.

Телевидение

1 АПРЕЛЬ 5-ТЕ

БИРГИ ПРОГРАММА

МОСКВАДАН

8.00 — «Ут». Информастыг программа. 8.40 — «Сула шимээнинге, чиксаалынар!» 9.05 — В. Ивко (домра) ойнаар. 9.30 — «Оттуруктуг» 10.00 — «Совет Эвилелинге бараан бөгү [illegible] 11.05 — [illegible] 11.45 — «Ортодоксальный [illegible] 12.15 — [illegible] 12.30 — «Кадыкдел» дамчыдылга. 13.30 — «Хөгжүмнүг киоск». 14.00 — Ю. А. Гагариниң ужудушкунуңуң 20 чылынга уткуштур. «Космос ээзи». «Демделгелеринге аранжаар». Документалдыг фильмниң башгы бөлүүзүлээн. 1-ги фильм. 15.00 — «Бөгүн — Геологтуң хүнү». Дамчыдылгага ССРЭ-ниң геология министри Е. А. Козловский киржер. 15.25 — «Сеткүлдүг чаалдарынга бөлүүзүлээн «Хөгжүмнүг программа». 16.15 — «Кино аян-коруктары чын кылыр». 17.15 — «Солагай» Мультфильм. 18.00 — «Делгей панорамазы» 18.45 — Концерт. 18.55 — Дж. Кидди — «Чаптаныыт мегеем». ССР Эвилелиниң М. Горький аттыг үлегерлиг уран-чечен театрының фильмизинин. 21.00 — «Ут». Информастыг программа. 21.35 — «[illegible] Шаттыг [illegible] А. Юрегиң аттыг [illegible] 22.40 — Футбол [illegible] бирыы. 23.10 — 00.30 — Хоккейчилер аразынга хоккейге Европаның бирги черн. ССРЭ биле Финляндияның ширилдеп командаларының оюну. 2-ги, 3-кү кезээлери. Минсиидеп дамчыдылга. Тангиде — медээлер.

АПРЕЛЬ 6-ДА

БИРГИ ПРОГРАММА

МОСКВАДАН

8.00 — «Ут». Информастыг программа. 8.[illegible] — Эртенги гимнастика. 9.05 — «Солагай» Мультфильм. 9.50 — Я. Крумин Дуэт-биле [illegible] 10.10 — «Тоот» аазынга келдиң» «Золушкага үш [illegible]. Уран-чечен фильм. 11.55 — Медээлер. 11.55 — 14.30 — Чаңгар. 14.30 — Медээлер. 16.50 — Социалистиг чурттарның космос эмпаластарының хүтээнда документалдыг фильмнер программазы: «Сатырларым» ээп келгеш», «Бомбүрзек кырынга эгээлеп», «Сылыстаржес казы». 17.55 — Я. Гашек. Чурттаалгазының болгаш чогаалыкчы ажыл-чорудулгазының аринары. 16.40 — «Хөөмнүң школазы». 17.10 — ССРЭ биле Финляндия Республикаларының аразында кыйырал, кадыг ажылдажылга болгаш бот-боттарынга дузалажылга дугайында керээге ат салган хүнүнге. «Урхо Кекконен ССРЭ-зе» 17.30 — Совет романстар.

КЫЗЫЛДАН

18.00 — «Хамааты кампаланының биригнерин — кижи бүдээшкеге». 18.15 — Мультфильм. 18.20 — «Мобильнаң ажылыралының ыраны». 18.50 — Телемедээжер. 19.00 — «Социалистиг чаршыттың дүн демдеглелер» 19.30 — Телемедээлер. 19.45 — Чаңгалдар.

МОСКВАДАН

19.50 — «Хөгжүмнүг болгаш [illegible] 20.10 — «Тоот» аазынга келдиң» «Золушкага үш [illegible]. Уран-чечен фильм. 11.55 — Медээлер. 11.55 — 14.30 — Чаңгар. 14.30 — Медээлер. 16.50 — Социалистиг чурттарның космос эмпаластарының хүтээнда документалдыг фильмнер программазы: «Сатырларым» ээп келгеш», «Бомбүрзек кырынга эгээлеп», «Сылыстаржес казы». 17.55 — Я. Гашек. Чурттаалгазының болгаш чогаалыкчы ажыл-чорудулгазының аринары. 16.40 — «Хөөмнүң школазы». 17.10 — ССРЭ биле Финляндия Республикаларының аразында кыйырал, кадыг ажылдажылга болгаш бот-боттарынга дузалажылга дугайында керээге ат салган хүнүнге. «Урхо Кекконен ССРЭ-зе» 17.30 — Совет романстар.

КЫЗЫЛДАН

18.00 — «Хамааты кампаланының биригнерин — кижи бүдээшкеге». 18.15 — Мультфильм. 18.20 — «Мобильнаң ажылыралының ыраны». 18.50 — Телемедээжер. 19.00 — «Социалистиг чаршыттың дүн демдеглелер» 19.30 — Телемедээлер. 19.45 — Чаңгалдар.

МОСКВАДАН

19.50 — «Хөгжүмнүг болгаш [illegible] 20.20 — Документалдыг телефильмнер программазы: «Зоонаң оттары», «Болуунун [illegible]

КИНО

АПРЕЛЬ 5 ТЕ

«НАПЫРАЛ»: «Начальник турган болзумза» 9.30, 11.20, 13.10, 15.00, 16.50, 18.40 (үзеткен), 21.00 шактарда.

«ПИОНЕР»: «Кайгамнык чараш Василиса» 9.00, 13.2[illegible] «Руслан болгаш Людмила» (2 сериалыг) 10.30, 14.50. «Хамааты Лешка» 17.40, 19.30, 21.20 шактарда.

«ВОСТОК»: «Хлеб, алдын, маган» 10.00, 14.00, 20.00 (үзеткен). «Генерал Щубиловатуң корпузу» 12.00, 16.00, 18.00 [illegible]

«КАА-ХЕМ»: «Шөкар рейс» 10.00, 11.50, 16.10, 20.30. «Мөге кадаймы» 13.40, 18.00 шактарда.

АПРЕЛЬ 6-ДА

«НАПЫРАЛ»: «Биладингир кижи ыйнаан» 9.30, 11.20, 13.10, 15.00, 16.50, 18.40 [illegible] 21.00 [illegible]

«ПИОНЕР»: Киночымындан 9.40. «Киноскидер гусарларының эскадронзу» (2 сериалыг) 11.00, 14.10, 17.20, 20.30 шактарда.

«ВОСТОК»: «Мөге кадаймы» 14.50, 17.30, 20.10 [illegible]

«КАА-ХЕМ»: «Хамааты Лешка» 17.00, 16.50, 18.40, 20.20 [illegible]

Редакциянын адрези: Кызыл, Щетинкина-Кравченко кудумчузу, бажың № 3. ТЕЛЕФОННАРЫ: Редакторнуң 2-24-63, редакторнуң орулакчыларының 2-35-24, 2-31-75, [illegible] 2-23-35, секретарьяттың 2-23-35, партийнең аймыдыраа болгаш совет тургузар кнадистерниңнең 2-37-13, пропаганда кылдырының 2-11-72, культура кылдырының 2-23-54, «Ээдээ» ажыл-агый кылдырының 2-21-47, үлегер кылдырының 2-31-75, чагаа кылдырының 2-41-27 информация [illegible] 2-20-60, корректорларның 2-27-41, бухгалтерияның 2-12-45, солуң келбейн баргаяа 2-32-75 телефонче долгаар.

Тираж 17660 [illegible]

СОЛУН НЕДЕЛЯДА 6 КАТАП ҮНЕР

Тыва АССР-ниң Министрлер Чөвүлелиниң Ном, үнелиг чүк полиграфия болгаш ном сатылыының [illegible] телеграфында [illegible] типографиязында [illegible] Кызыл, Щетинкина-Кравченко кудумчузу, 11 [illegible]

Бүгү чүрттарның пролетарийлери, каттыжыңар!

ШЫН

СЭКП Тыва обкомунуң, Тыва АССР-ниң Дээди Соединиң болгаш Министрлер Чөвүлелиниң органы

№ 82 (11580) | 1981 чылдың апрель 7, вторник | 1925 чылда үнделип эдилеттингеш. | Өртээ 2 ээп.

СЭКП-НИҢ ДЕЛЕГАЦИЯЗЫНЫҢ ПРАГАЖЕ ЧОРУПКАНЫ

Чехословакияның Коммунистиг партиязының ТК-ның чалаанын ёзугаар ЧКП-ниң XVI съездизиниң ажылынга киржири-биле СЭКП-ниң делегациязы СЭКП ТК-ның Чигинде секретары, ССРЭ-ниң Дээди Соединиң Президиумунуң Даргазы Л. И. Брежнев башкыр апрель 5-те Москвадан Прагаже чорупкан.

Делегацияның составында СЭКП ТК-ның Политбюро кежигүнүнге кандидат, Грузияның Компартиязының ТК-зының бирги секретары Э. А. Шеварднадзе, СЭКП ТК-ның секретары К. В. Русаков, СЭКП ТК-ның кежигүнү, Украинаның Компартиязының ТК-зының ийнги секретары И. З. Соколов, СЭКП ТК-ның кежигүнү, СЭКП-ниң Саратов обкомунуң бирги секретары В. К. Гусев, СЭКП ТК-ның кежигүнү, СЭКП ТК-ның Чигинде секретарының дузалакчызы А. М. Александров, СЭКП ТК-ниң кежигүнү, ССРЭ-ниң ЧССР-де элчизин А. П. Ботвин олар кирип турар.

Внуково аэродромундан ол делегацияны эштер Ю. В. Андропов, М. С. Горбачев, В. В. Гришин, А. А. Громыко, А. П. Кириленко, Н. А. Тихонов, Д. Ф. Устинов, К. У. Черненко, П. Н. Демичев, В. В. Кузнецов, М. С. Соломенцев, И. В. Капитонов, В. И. Долгих, СЭКП ТК-ның кежигүннериниң К. М. Боголюбов, Б. П. Бугаев, Г. С. Павлов, О. Б. Рахманин, С. К. Цвигун, Г. К. Цинев, Г. Э. Цуканов, Н. А. Шелоков, СЭКП ТК-ның кежигүнүнге кандидат А. И. Блатов, СЭКП-ниң Төп Ревизия Комиссиязының кежигүнү С. А. Лосев барып үдээнир.

Үдекчилернин арказынга ЧССР-ниң ССРЭ-де херектеринге тур бузуреттиргеш Э. Хебен турган.

Делегация-биле кады СЭКП ТК-ның кежигүнү, СЭКП ТК-ның килдие эргелекчизи Л. М. Замятин, СЭКП ТК-ның Херектер эргелекчизиниң оралакчызы М. Е. Могилевец чеде берген.

Эш Л. И. Брежневке болгаш делегация кежигүннеринге чехословак болгаш совет пионерлер чечектер тудускан.

Леонид Ильич Брежнев биле Густав Гусак, делегация кежигүннеринге болгаш чехословак удуртукчулар автомашиналарга олурупкан болгаш СЭКП-ниң делегациязының съезд үезинде доктаал турары Прага ордузунче үдээмдир чорупкан.

ТАРЫЛГАГА ЭКИ БЕЛЕТКЕНИР

Республиканың чер ажылдыглары он бирги беш чылдың башкыдыр чазының хову ажылдарынче кирип турар. Оларның мурнунда улуг сорулгалар салдынган: **200 муң тонна тараканы, 20 муң тонна картофельди, 9-2 муң тонна ногааны будурери, 125 муң тонна сигенни, 400 муң тонна силосту, 65 муң тонна сенаатыг база 8 мун тонна витаминниг сиген дагланын белеткээри социалистиг хүлээлгеде кардунгеп.** Оны чедиишкиннерниң боттандырыры, тарылга шилүүн гектар бүрүүнден тараанын 10 центнер, картофельдын—80, ногаалардың—125, силостаар кукурузаның — 150 центнер дүжүдүн ажаан алыр үжүрлүг. Ынчангаш маңаа чүүл-даа мурнунда чер ажылының культуразын, хөрзүннүң үнүш-лүжүттүгүн бедидери, ажылчын күжүн болгаш материалдыг кураалыларны эң бүдүрүкчүлүг. Оң ажыглары, эртемниң чедиишкиннерин, мурнакчы дуржулганы шинчээдип ап, пептередири дээш еске-даа ажылдарны кылыры негеттинер. Бо дугайын партия райкомнары, ажыл-агый организациялары, черлерде партия, комсомол, профовилел организациялары, кодээ Советтер, совхозтар директорлары, агрономнар, чер ажылдыг еске-даа кижилер часкы хүннерден эгелээп-ле бодап, ол дээш ажылдаар, демисежир хүлээлгелиг.

Часкы хову ажылдарының темпизин болгаш шыпары техниканы канчаар септеп белеткээнинден ол хамаарыжыр. Бин-Хем районнуң механизаторлары, чер ажылдыглары ол дугайын эки билир болгаш, кодээ ажыл-агый техниказын кышкы үеде бүрүн септеп белеткээр талазы-биле республиканга кыйгырып үндүрүп, социалистиг чарыштыг калбартнаш, боттарының сезүнге эе болуп, машина-трактор парказын хову ажылдарынга эки белеткээн. Ол шынаш Бызыл районда «Тинилелге», Каа-Хемде «Улуг Октябрь», Таңдыда «Революциянның чалбыжыы» ССРЭ-ниң 50 чылы аттыг совхозтар, еске-даа районнарның чамдык ажыл-агыйлары часкы эки белеткенген. Олардың кодээ ажыл-агый машиналарын шынарлыг септеп белеткээн, районнуткан эки үрезиннербиле четчир кылдыр хандырынган. Үк совхозтарның удуртукчулары болгаш специалистери часкы тарылгага белеткелдин бүгү үчүрешкиннерин ажыглаш дээш организациялаарынга, механизаторларны, сургатчыларны ажыл-агыйларны материалдыг болгаш моральдыг -деткиринче улуг кичээнгей салганының ачызында ол эки түнелдер чедип алдынган.

Ынчалзажок техниканы хову ажылдарынга белеткээринде удуртпишки байдал ам-даа артпышаан. Апрель 1-дин медээлерге алырга, республикада тракторларның белеви 84 хуу. Шаңгыя күчүлүг К-700, К-701 тракторларның техниктиг белеви дыка куду деңнелде. Республикада бар 243 «Кировецтериин» 70-к ажылдаарынга белеп эвес. Оон кол-ла чылдагааны үк тракторларның септелгелин, техниктиг ажалдашкын бүрүүнүнде кыскар Сельхозтехникаларга бүдүрүлгелериниче ажылды багай организастап, сургатчыларны артык кезектер-биле четпес хандырып болгепинде. Чер ажылдарының хөй кезии бо тракторларга онаажыр болганда, оларның белеткеттингенин тарылганың темпизин «жүүмүдып, хүүсаалын үзамдыктырары чүгаажок. Ол дээрге халас чидиргеп үнелиг үе-шак, түнелиннде барып чедир аллыпаан хөй дүжүт-дүр.

Дүжүттүң үндезини—үрезиннер. Оларны үрүп белеткээр, чаңгыс шынарлыгга чедир арыглаар ажылдар сентеттеринде хөй кезинде багай эвес чоруттунган. Тараалап Таңды, Бин-Хем дээш еске-даа районнарның ажыл-агыйлары үрезиннерни четчири-биле белеткээш, эки шынарлыг кылдыр арыглап алган, ам хораннап турар.

Бичалзажок «Хемчик», «Октябрь 30 чылы», «Күш-ажылдың достуу», «Енисей» совхозтарда картофель үрезиннери хөйүү-биле чедиишкин турар. А республикада ам-даа 3 муң 702 тонна картофель үрезинни сөөртүп алыры негеттинип турар.

Хөй-хөй ажыл-агыйлар күүш үрезин [illegible] чүүлдүн күүсүнүң хэрээнде, ону ам тыпкыдып, сөөртүп алырының чогуур хемчелерин алдайн турар. Шаңгыя Эрзин, Тес-Хем районнарның совхозтары, Улуг-Хемде «Найыралчы», «Улуг-Хая», Чөөн-Хемчикте «Сут-Хол», «Чыраа-Бажы», «Искра», «Октябрь 30 чылы», Карл Маркс аттыг совхозтар күүнеден берген үрезиннерин сөөртүп алырын чидамдыг турар.

СЭКП обкомунуң бюрозунуң, республиканың Министрлер Чөвүлелиниң часкы хову ажылдарынга ой-шаанда белеткеним тугайында доктаалында сонгаарлаашаан шинтирлээр ужурлуг еске-даа чугула сорулгаларны салган болгай. Ажыл-агыйларның механизатор кадрлар-биле бүрүн хандырынган турарын чедип алырын, сургатчыг черлерни эң бериичелиг ажыглаары-биле сургатчы звеноларны баш бурунгаар организастап тургузарын, оларны бүгү-ле дерек чүүлдер-биле хамаарыштыр сургарылга системаларын, машина-техниканы ой-шаанда септеп белеткээрин болгаш еске-даа ажылларны кылырын ында онзалап айыткан. Ол нетелдерни хажык чок бүүсединиң ажыл-агый тудуштуктуунуң хүлээлгези.

Хөрүшүнүң үнүш-дүжүттүкүрүн аныжиери-биле шөлдерже ядакты үндүр сөөртүп, төгерин дүргелдир херек. Ол ышкаш минералдыг чемнишчидилгелерни бележ ягидилгелиг ажылдаарынче, оларны сөөртүрде, шыгжап-калгаларда чидирипнин, үрелиш бакыларын болдурбазынче анчаенгейни күштелдирер ужурлуг. Быжар-чаар материалдарны техниканы аналаттурушкун чок ажыглаарынга четчир кылдыр ажыл-агыйларга [illegible] ой-шаанда сөөртүп алырын бага тыа чорудулганын сиргээри.

Чаа дүжүттү белеткээринниң ажылдарын кезээнге партия организастакчылары удуртпа чүүлдүн [illegible] сорулгаларын болгаш оларга онзагай талааларын ажыл-ишчилерге тайылырлары, коллективтерниң күш-ажылын бердинген планнарны болгаш бедик хүлээлгелерниң шаап-ла бүүседиринде-ги-ланган бидилинг организастаары — оларның дорт хүлээлгези. Партияның XXVI съездиниң шынтирлерин амыдыралга боттандырары, продукция будуреринге бедик көргүзүглерни чедип алыры, ажыл-агыйларның экономиказының ажык-чыынын өзүлдези дээш социалистиг чарышты чер болганга кадыртары чугула. Тараажыларын, погаажыларның бүгүдүрүкчүлүг ажылдаарынга тодарымчалыг байдалдарны тургузарын сагыш салыры [illegible] кылдыгларга болгаш мехинина хандырылгалын чогумчалыг организастаары—партия, профовилел, комсомол комитеттериниң, еске-даа организациялариың чүүлүл сорулгазы.

МЕХАНИЗАТОРЛАР КЫЙГЫРЫЫ

«Он бирги беш чылдың оназалаларын чедиишкиннинг болгаш ажыр нүүседир дээш Бүгү-эвилел социалистиг чарышының дугайында» СЭКП ТК-ниң, ССРЭ-ниң Министрлер Чөвүлелиниң, ВЦСПС-тиң болгаш ВЛКСМ ТК-ның доктаалын Улуг-Хем райониуң ажыл-ишчилери улуг кедүрүүшкүн-биле хүлээп ап, ону амыдыралга боттандырып эгелээн. Районнуң ажыл-ишчилери бо чылдың бирги кварталында күрүнеге эът садарының планын хүүсаа ботинде 129 хуу, сүттүүн — 104.9 хуу нүүсеткен.

Чаа беш чылды Төрээн чурттуң чаагай чоруу дээш [illegible] ажыл-биле демделгээр дээш партияның кыйгырыынга харыы кылдыр районнуң тараажылары бо часкы хову ажылдарынга база бүгү талалыг, хынамчалыг белеткенип турарлар. Ынчангаш районнуң мурнакчы механизаторлары, сургатчылары часкы ажылдарны чорударының арга-дүржулгазын солуун хуралдааш, районнуң бүгү ажыл-агыйларының тараажыларынга, механизаторларынга болгаш сургатчыларынга кыйгырыгны түлээп алган.

Улуг-хемчилер он бирги беш чылдың башкыдыр чылында 21.300 тонна тарааны ажаан алыр деп сорулганы боттарының мурнунга салган. Бир гектар черден-не ортумаа-биле 10 ажыг центнер тарааны ажаан алыр. Ол бүгү чедиишкиннерни чедип алырының башкыдыр чадазы — часкы хову ажылдарын эң кыска хуусаада бедик агротехниктиг байдалга чорудары. Ынчангаш часкы хову ажылдарының үезинде машиналарны болгаш трактордарны эки ажыглаарынче, оларны септээрии болгаш техниктиг ажаалда кылырын организастаарының чаа хевирлерин калбаа-биле пептередиринче, техниканы эки кадагалаарынче, аңаа туруушкунну кыыраарынга, ажылдың шинарын экижиндиринче, сургатчыг черлерин эки ажыглаарынче районнуң бүгү механизаторларын, сургатчыларын хуралдың киржикчилери кыйгырганнар.

«Улуг-Хая» совхозтуң № 2 хову-трактор бригадазының механизатору Базыр-оол Тумат сөс алгаш, мынча дээн

— Бистин бригаданың тараажылары 1981 чылдың часкы хову ажылдарынга багай эвес белеткенген. Амгы үеде бригаданың бүгү техниказы белеңнинг шугуумда. Районнуң чамдык ажыл-агыйлары күскү чер аңдарылгазынче шидыг-ла кончуг сагыш салбазыындан чазын дыка хөй черни удур аңдарар. А ол чорук часкы хову ажылдарын дүргеп, бедик темпиниг чорударынга улуг шаптыктыг. Ол бүгүнү көрөнүп көргеш бистиң бригаданың механизаторлары тараа шөлдерни күзүн-не удур аңдарып ап турар. Амгы үеде бисте чангыс-даа гектар удур аңдарар чер чок. Хову турлаанга механизаторларның чүрттаар бажыңы, чүнер-бажыңы, столованызы бүрүү-биле белеткеттинген. Бригаданың кежигүннери тарылганы 7 хонук иштинде чорудар деп бедиткен социалистиг хүлээлгени алган. Ынчангаш районнуң бүгү ажыл-агыйларының механизаторларын бистиң үлегерлиги эдерериниче кыйгырып тур бис — деп, ол түнелиннде чугаалаан.

Мурнакчы механизаторларның, сургатчыларның үндүрген кыйгырыын районнуң бүгү ажыл-агыйларының тараажылары, сургатчыларын үеде-тус-тус коллективтерде ооскбиле таныжып эгелээн.

В. ЧАДАМБА.

ЧУРУКТА: Улуг-Хем районнуң мурнакчы механизаторларының, сургатчыларының хуралының бөлүк киржикчилери.

ПРАГАГА ӨӨРҮШКҮЛҮГ УТКУУШКУН

ПРАГА. (СЭТА). ЧССР-ниң пайысалалы байырлалдыы-биле шиметтинген.

ЧКП ТК-ның чалаанын ёзугаар Чехословакияның Коммунистиг партиязының XVI съездизинин ажылынга киржири-биле СЭКП ТК-ның Чигинде секретары, ССРЭ-ниң Дээди Соединиң Президиумунуң Даргазы Л. И. Брежнев башкыдыр Совет Эвилелиниң Коммунистиг партиязының делегациязы ында барган.

Рузине аэропортуп ССРЭниң болгаш ЧССР-ниң күрүне тускары-биле шимээн. Ол черниң-биле 12 шак. Самолёт чадазының чанында барып Леонид Ильич Брежневти, делегация кежигүннерин ЧКП ТК-ның Чигинде секретары, ЧССР-ниң Президентин Г. Гусак аксы-дуңманың ёзуубиле өөрүшкү-хүндүткелдир, черектин ханызындан байыр чедирип уткаан.

Эш Л. И. Брежневти болгаш СЭКП-ниң делегациязының кежигүннерин — СЭКП ТК-ның Политбюро кежигүнүнге кандидат, Грузияның Компартиязының ТК-зының бирги секретары Э. А. Шеварднадзе, СЭКП ТК-ның секретары К. В. Русаков, СЭКП ТК-ның кежигүнү, Украинаның Компартиязының ТК-зының ийнги секретары И. З. Соколов, СЭКП ТК-ның кежигүнү, СЭКП-ниң Саратов обкомунуң бирги секретары В. К. Гусев, СЭКП ТК-ның кежигүнү, СЭКП ТК-ның Чигинде секретарының дузалакчызы А. М. Александров оларны аэропортка ЧКП ТК-ның Президиумунуң кежигүнү, ССРЭ-ниң чазааның Даргазы Л. Штроугал, ЧКП ТК-ның Президиумунуң кежигүннери В. Биляк, К. Гофман, В. Гула, А. Индра, А. Капек, П. Кемпный, П. Корчак, П. Ленарт, П. Цолотка, ЧКП ТК-ның Президиум кежигүннериниң кандидаттар М. Грушкович, М. Якеш, ЧКП ТК-ның Секретариадының кежигүннери уткаан. Уткаанларның арказынга ЧКП ТК-ның кежигүнү, ЧССРниң ССРЭ-де элчизин Ч. Ловетинский, СЭКП ТК-ның кежигүнү, ССРЭ-ниң ЧССР-де элчизин, СЭКП-ниң делегациязының составында кирип турар А. П. Ботвин олар база турган.

Делегация-биле кады СЭКП ТК-ның кежигүнү, СЭКП ТК-ның килдие эргелекчизи Л. М. Замятин, СЭКП ТК-ның Херектер эргелекчизиниң оралакчызы М. Е. Могилевец чеде берген.

Эш Л. И. Брежневке болгаш делегация кежигүннеринге чехословак болгаш совет пионерлер чечектер тудускан.

Леонид Ильич Брежнев биле Густав Гусак, делегация кежигүннеринге болгаш чехословак удуртукчулар автомашиналарга олурупкан болгаш СЭКП-ниң делегациязының съезд үезинде доктаал турары Прага ордузунче үдээмдир чорупкан.

НАЙЫРАЛЧЫ УЖУРАЖЫЫШКЫН

ЧКП ТК-ның Чигинде секретары Г. Гусактың СЭКП ТК-ның Чигинде секретары Л. И. Брежнев башкыдыр ЧКП-ниң XVI съездизинде барган СЭКП-ниң делегациязы-биле найыралчы ужуражыышкыны апрель 5-те Прага ордузунга болган.

Оон соонда эштер Л. И. Брежнев биле Г. Гусактың беседазы болган. СЭКП-ниң болгаш ЧКП-ниң ажыл-чорудулгаларының чугула айтырыгларының, совет-чехословак кадыы ажылдажылганың хөгжүдезинин дугайын олар бот-боттарынга дыннатчым, делегацийиң чамдык айтырыгларын дугайты саналоналдарын солушкан.

Беседа чүректиң ханызындан аксы-дуңма ёзуулуг байдалынга эрткен.

ЧЕЧЕКТЕР САЛГАНЫ

ПРАГА. (СЭТА). Эш Л. И. Брежнев башкыдыр СЭКП-ниң делегациязы апрель 5-те бүгү чехословак үрүүнү тураскаадыг черге—Прагаза Витков даанда Пантеонга чораан. Пантеон залынга мында бижиттелдиг чечекти салган: «Чехословакияның башкыйы ажылчын президентизи, делегейниң коммунистиг болгаш ажылчы шинчилекчилериниң шылгараңгай ажылдакчызы — Клемент Готвальдига. ЧКП-ниң XVI съездизинде СЭКП-ниң делегациязыдан».

Чехословакияның улуг оглу К. Готвальдының, чехословак улустуң еске-даа кежиг революстулаттынын туруткалыг делегация сактып ёзулаан.

Леонид Ильич Брежнев хүндүлүг аалчылар депгиринге дараатындагы бижиттелдиг чечекти салган:

«Витков даанда Пантеонга тураскаалга база катап сеткилдиг хөңү дүвүрели-биле чордувус. Клемент Готвальдының, Антонин Запотоцкийниң, Юлиус Фучиктиң, Людвиг Свободаның болгаш чехословак улустуң аас-кежиктиг келир үезин дээш сынып дивес еске-даа демисеглилериниң турасказының мегейлиг».

Чехословак улустуң эң эки ёолдарының болгаш ыктарының чедип алыр дээш демисежир чорааны буянныг идеалдар социалистиг Чехословакияда амыдыралда чедиишкиннинг боттанып турар. Силерниң чурттуларның хостаалгазы болгаш хамаарышпас чоруу дээш, фашистиг даразадан Европаның улустарыя камгалап алыр дээш амы-тынын берген совет дайынчыларның дугайында шын тураскаалды база хумагалалдыг вадагалап турар-дыр.

Бистин партияларывыстың, чурттарывыстың болгаш улуттарывыстың бузулбас аксыдуңма ёзуу амы-тынын берген маадырларга моңге тураскаал болуур.

Л. И. БРЕЖНЕВ»

Эш Л. И. Брежнев болгаш делегация кежигүннери хостаачы Совет Армиязының дайынчылаар сургуулуктан Ольшан хөөрүнге чораан болгаш «Фашистиг захелчиледен Чехословакияны хостаар дээш эмтынындан чарылган совет маадыр дайынчыларга ЧКПниң XVI съездизинде СЭКПниң делегациязындан» деп бижиттелдиг чечекти тураскаалдың базарында салган.

Эш Л. И. Брежнев болгаш делегация кежигүннери Октябрь революциязы шөлге чораан болгаш Владимир Ильич Ленинге тураскаалга чечек салган. Оон кызыл кожаазында: «Делегейниң ажылчын ангыланың баштынчызы — улуг Ленинге. ЧКП-ниң XVI съездизинде СЭКП-ниң делегациязындан» деп бижээн.

Чечектер салырының ёзулаалыта ЧКП ТК-ның Президиумунуң кежигүнү В. Биляк, ЧКП ТК-ның кежигүнү, ЧССРниң ССРЭ-де элчизин Ч. Ловетинский, албанның еске-даа кижилери киришкен. Чечектер салырының үезинде хүндүлел таныылдарын чыскаагаи болгаш ССРЭ-ниң база ЧССР-ниң мурнакчы гимилерин ыраадып күүсеткен.

АВСТРИЯЖЕ АЛБАННЫҢ АЯН-ЧОРУУ

ССРЭ-ниң Министрлер Чөвүлелиниң Даргазы Н. А. Тихонов федералдыг канцлер Б. Крайскийниң болгаш Австрия Республиказының чалаанын ёзугаар албанның аян-чоруун кылып апрель 6-да Москвадан Венаже чорупкан.

Аэродромга оны эштер М. С. Горбачёв, И. В. Капитонов, албанның еске-даа кижилери үдээн.

(СЭТА).

КЫЗЫЛДЫҢ КОММУНИСТЕРИНИҢ СОРУЛГАЗЫ

СЭКП-ниң Кызыл хооркомунга партия эге организациячыларының болгаш оларның оралакчыларының [illegible] болгаш ССРЭниң XXVI съездизинге демдеглеттингеп коммунистиг турүүзүүшкүнүн сорулгаларын шинтирлээримге партия эге организациялыларының бирги чергелиг розьязун айтыкан.

СЭКП-ниң Кызыл хооркомунуң ийнги секретары Б. П. Самсонов чаа чарлаалаан. Сергн кварталда хоорайның бүдүрүлге черлериниң коллективтеринин, кончаар ажылдаанын чыылганнарга таныштырган. партия активиниң ажыл-агый айтырыгларынче ханылаа ажыглаарының чүгулаазын демдеглээн. Партия организациялардың идеология ажылын улам экижиндиринин дугайын СЭКП хооркомунуң секретары Г. Ш. Монгуш чугаалаан.

Партияның иштики ажылының талазы-биле ажыктыг дерээ-сургуулдың семинарның киржикчилеринге СЭКП хооркомунуң партийжи-организастыг кылдыгының эргелекчизи Б. А. Поздугин берген.

(Бистин көрг.)

ТОДАРАТКАН

АПРЕЛЬ 18- ЛЕНИНЧИ КОММУНИСТИГ СУББОТНИК ХҮНҮ

Маңгаакы маргааш будуруллелериниң эзерип, В. И. Ленининиң төрүттүнген хүнүндэ бээр 111 чыл болур оюнга тураскаатканы коммунистиг субботникке патриотчу белек кедүрүүшкүнүн киржип дүмей республика типографиязында Р. К. Ооржакка удуртқан өруге цеги белеткенин турар. Бригада кежигүннери бедик будурукчулуг ажылдаап, эки шынарлыг продукцияны бээрип тыпсыннинде «Кызыл суббота» ол шеглеп 38 кижи киржир. Оларның чамдыктары чаа помнар өрүүр, азы ол хүн 10 парлаар амары эки шынарлыг чыскаап, кылырлар. Оске ажылчыннар «Шын», «Тувинская правда», «Тываның ачыктары», «Молодёжь Тувы» сонунарны чогуур үезинде шалыпкын чыскаарын аазаанар. Ол ажылдарга метранпаждар Степан Адыг, Мария Матвеевна Ефаткина киржип. Оон шаңгыя олар ышкаш чагыглаашкын хүлээп ап, оларны база кылырлар.

Линотипистер Люда Богуева, Чайна Ооржак, Вера Наезжих ол хүн үнер солуунарының материалдарын чазыг чок, шынарлыг [illegible] тудуштар.

Цехтиң ажылчыларының «Кызыл суббота» хүнүнде ажылдап алган акшазының хөй кезии он бирги беш чылдың фондузунче шилчидерлер.

О. ОПЕЕН.

ШУПТУЗУ ҮНЕР

Апрель 18-те эртен ленинчи коммунистиг субботникке Тес-Хем районнуң шаңгыя [illegible] чангыс деминг үнер. Ол хүн бүгү магазиннер доктаатпышаан чурум ёзугаар ажылдаар. Айытынган хүнде 17500 рубль түнге янзы-бүрү баразаннар чонга саттынар. Чүтле киитиниң чемненилгезинин талазы-биле безин 650 рубльдин оруласы кирер. Бүгү аъш-чемнин таанзын [illegible] тонналы бижиларын көрдүгеп. Садыгжылар болгаш киитиниң [illegible] ажылдакчылардан еске эштер № 2, 3 болгаш ном магазиннериниң даштын, херимнерин салтээр, оларны чугайлаар болгаш будуур.

Д. МИЖИТ

КИДИН ТҮЛҮК

Республикабыл бүгүн, бүгүнүде субботникке үүлүптериниң белеткелдерни кидин түлүк. Чижээ, «Хемчик» айныыртывыш ажыл-агыйының коллективинден субботникке 29 кижи деминг ажылдап үнер. Достак деп черге Санат Чимиттың 10 кижи составтыг бригазазы 100 кубометр тудут шыжыг белеткээр. Ол тудут шыжыын машина оруунче улаштыг [illegible]

Мурат Кара-оолдуң удурланган анчылар бригазазы соңгаар Адыг-Ой дээш черге 500 хой кирер кажаанын кыраан маңа-биле шын, кудуу олен-биле мылыгаар. Кажаанның [illegible] ажыттарын оларга кылыр. Арткан 10 кижи аңныыртывыш черинин девискээрин арыглап, аштаар, 50 дээш мыштыг тарып олуртур. Херимнериин штакетниктерни септээр, чугайлаар. Чазагайжылганы оон девискээрииге бүрүн чоруузар.

Чиитизи-биле коллектив субботникте 3500 рубльзин ажылын кылып. Ол бирги беш чылдың [illegible] 174 рубльзин шинтирлээрин.

А. ДОНГАК.

Чөөн-Хемчик район.

ҮРЕЗИН БЕЛЕН

«Сут-Хол» совхозтуң Киров салбырының төп шаңында янзы-бүрү тараз культураларының үрезин арыглаашкыны дооступ турар. Склад эргелекчизи Владимир Тойлуг-оолдуң улуртулгазы-биле 5 кижи ОВП-2» деп агрегат-биле үрезинни үзүктелиишкин чок арыглап келгеннер. Олар 150 тонна кызыл-тасты, 120 тонна арбайны, 235 тонна сулаңы арыглаап, складта урганнар. Совхоз четчир кылдыр үрезинни белеткээп алганы ол. Үрезин арыглаашкынында Мотор Кыргыс, Дартан Ховалыг, Дыгыр Ондар олар эки ажылдап тураркар.

Б. ОНДАР.

ШАЛЫПЧЫ АЖЫЛ-ИШ — ЧЕДИИШКИННИҢ ҮНДЕЗИНИ

Ак-Довуракның коммунистериниң хуралы болгаш эрткен. «СЭКП-ниң XXVI съездизинин түңнелдерн болгаш хоорайның коммунистериниң сорулгаларының дугайында» «Тыва даг-дүтү тудуг» эргелелиниде партком секретары А. А. Федоровтуң илеткелин анаа дыннап, чугаалашкан.

Ак-Довуракты коммунистер болгаш бүгү ажылчы-албан хаайры СЭКП-ниң XXVI съездизинин шинтирлерин бүрүн төгүнү-биле ёзулаатыгы-ла, ону ажыл-чорудулгага [illegible] программа болдурган ажылдап турарын илеткелин хуралга демделээн. Партияның улуг шүүлгелиниң ажаар болдурган социалистиг хүлээлгелерин ыыжа хөй коллективтер болгаш ажыл-ишчилер ажыр күүсеткен. В. И. Ленин аттыг «Тыва даг-дүтү» комбинаттың ажыл-ишчилери съездиге төлептинг ужуражкан. Февраль [illegible] 100 тонна соргуттуг даг-дүтүн бүдүрген 500 тонна даг-дүтүн чыдырып чорукка болгаш 120 шырга-биле шын, кудуу олен-биле мылыгаар. Кажаанның [illegible] ажыттарын оларга кылыр. Арткан 10 кижи аңныыртывыш черинин девискээрин арыглап, аштаар, 50 дээш мыштыг тарып олуртур. Херимнериин штакетниктерни септээр, чугайлаар. Чазагайжылганы оон девискээрииге бүрүн чоруузар.

Чиитизи-биле коллектив субботникте 3500 рубльзин ажылын кылып. Ол бирги беш чылдың [illegible] 174 рубльзин шинтирлээрин.

А. ДОНГАК.

Чөөн-Хемчик район.

Национально-краеведческий отдел

СЭКП-ниң XXVI съездизиниң шиитпирлерин~ амыдыралга

БЕДИК НЕГЕЛДЕНИҢ ТУРУЖУ-БИЛЕ

Бүгү совет улус-биле бир дөмей. Ульт Чечектиң коммунистери болгаш ажылчы чоннары СЭКП-ниң XXVI съездизиниң шиитпирлерин, аңаа эң Л. И. Брежневтиң кыскаан партия Төп Комитединиң Отчёт илеткелинде чүүлдерни болгаш түңелдерни бүрүн долузу-биле ырлаттыпкаш, ажыл-ишти-лумуга хамык чокка уларытпага болдуруп, дөмейлеп ырлаттырга үнелиг үлегер ап турар. Съездиниң шиитпирлерин дүүштүр районга ажыл-агый болгаш культура туружукшулары дээш шаңгы хөгжүүлүгениң индивидуал планнарын ажыглаашкынга, социалдыг соревнованиеге киришкенге бүгү талалыг шыңгыы партийжи чугаалар чоокта чад СЭКП райкомунуң пленумунга болган.

Оорга бээр чылга бөлгөш чүс бөлүк шаңгы, бодаарга чедиш-ажыл бөлүк ышкаштарга ажыл-ишти чүүлдүг-биле ырлаттырыпкаш, хамыкларның ажыл-ишчи-лумуга хамык чокка уларытпага болдуруп, дөмейлеп ырлаттырга үнелиг үлегер ап турар. Ынчаарга ажыл-ишчи-лумуга ажыглаттынган бөлүк-биле дөмей-ниң чедиш-ажыл бөлүк ышкаштарга ажыл-ишти

ТАЙШЕТТЕН ДАВАН ЧЕДИР

«Байкал-Амур демир-орук магистралының бугу дургузунда пеэзилеприиң ажыжарын эгелээр».

(«1981—1985 чылдарда болгаш 1990 чылга чедир уеде ССРЭ-ниң экономиктиг болгаш социал хөгжүдүлелиниң коя угланыышкыннары»).

ИРКУТСК ОБЛАСТЬ. Чөөн Сибирьниң демир-оруктуг улус «Шелехов бедиги — Тайшет БАМ-ның хаалгазы болуп турар. Барнаал Амур магистралының Эвенкий Магистральный, Куперма болгаш өске-даа участоктарынга тудуг материалдарын-дериг-хүрежелгелерин болгаш өске-даа чүүкеряи Тайшеттен чорудуп турар. Оорган чүүк сөөртүлгеэн доктаамал пөвүдеп турар. Ам ийиги белдириң — Тайшет-Ленаның тудуу болгаш электрижидилгези эгелээн.

БАМ-ның күүндүг тудуг индустриалының комплекизин Тайшетте тургустунуп турар. Чурттапга болгаш үлетшүр тудуунга материалдарны база дериг-хүрежелгелерни кылын бэр тускайыткан заводтар аналаа тургустунар.

ЧУРУКТА: Тайшет—Лена участогунда демир-орук шугумнарын электрижиктеп турары.

З. БРЮХАНЕНКОНУҢ фотозу.
СЭТА-ның фотохрониказы.

ХӨЙ УРУГЛАРЛЫГ ИЕЛЕРНИ «ИЕНИҢ АЛДАРЫ» ОРДЕН-БИЛЕ БОЛГАШ «ИЕНИҢ МЕДАЛЫ» МЕДАЛЬ-БИЛЕ ШАҢНААР ДУГАЙЫНДА

Тыва АССР-ниң Дээди Совединиң Президиумунуң Чарлыы

ССРЭ-ниң Дээди Совединиң Президиумунуң ажыглаашкыннарын шаннаары болза:

БАРЫЫН-ХЕМЧИК РАЙОНДАН

Тос уругну бөжаан болгаш ажыжыткан иелерни «Иениң алдары» орденниң I чергези-биле

Артын-ыыс Мартан-ооловна **Куулар** — «Шекпээр» совхозтуң столовая повары.

Бавы-ыыс Оюн-оолович **Куулар** — «Шекпээр» совхозтуң ажылчыны.

Кажчыр Сотпаевна **Монгуш** — «Шекпээр» совхозтуң ажылчыны.

Сес уругну бөжаан болгаш ажыжыткан иелерни «Иениң алдары» орденниң II чергези-биле

Роза Дупчаевна **Кандар-оол** — «Тыва даг-дуглуг» комбинатның ажылчыны.

Чечек Адыг-ооловна **Монгуш** — «Барлык» совхозтуң ажылчыны.

Күжүгет Маскыровна **Хертек** — «Барлык» совхозтуң ажылчыны.

Кара-ыыс Шагбазевна **Хомушку** — «Хемчик» совхозтуң ажылчыны.

Чеди уругну бөжаан болгаш ажыжыткан иелерни «Иениң алдары» орденниң III чергези-биле

Ирина Шаваровна **Монгуш** — «Шекпээр» совхозтуң ажылчыны.

Чаш Бадыевна **Монгуш** — «Барлык» совхозтуң ажылчыны.

Кара-ыыс Доржуевна **Оймарова** — Бижиктиг-Хая ие башкылаашкын башкыны.

Бичиктаа Ооржаковна **Ооржак** — «Дон-Терезин» совхозтуң ажылчыны.

Зоя Копеековна **Ооржак** — «Дон-Терезин» совхозтуң ажылчыны.

Караш Делгер-ооловна **Ооржак** — «Дон-Терезин» совхозтуң ажылчыны.

Шүрү Эмекейовна **Саая** — «Хемчик» совхозтуң ажылчыны.

Ов-Сарыг Шожаловна **Сарыглар** — «Шекпээр» совхозтуң ажылчыны.

Балчытмаа Шиниповна **Сарыг-оол** — «Барлык» совхозтуң ажылчыны.

Комикмаа Чилбаковна **Хомушку** — «Хемчик» совхозтуң ажылчыны.

Алексеевна Кенденовна **Монгуш** — Чадаананың «Тувкомунхозторгтехника» комбинатының ажылчыны.

Седен Базыровна **Сат** — СЭКП-ниң XXII съезжизи аттыг совхозтуң ажылчыны.

Сес уругну бөжаан болгаш ажыжыткан иелерни «Иениң алдары» орденниң II чергези-биле

Алефтина Бузур-Ламаевна **Кара-Монгуш** — «Чыраа-Бажы» совхозтуң саанчызы.

Валентина Самбиновна **Монгуш** — Чадаананың № 1 уруттар ортумак школазының башкыны.

Пиин-оол Монгушевна **Ондар** — район эмнелгезиниң санитарказы.

Чеди уругну бөжаан болгаш ажыжыткан иелерни «Иениң алдары» орденниң III чергези-биле

Алдын-ыыс Кууларовна **Конгар**—Чадаана хоорайда № 1 [illegible].

Хөнделек Сарыг-ооловна **Сат**—СЭКП-ниң XXII съезжизи аттыг совхозтуң ажылчыны.

Алды уругну бөжаан болгаш ажыжыткан иени «Иениң медалы» медальдың I чергези-биле

Үдегмаа Дамбыевна **Монгуш** — Чадаананың «Тувкомунхозторгтехника» комбинатының ажылчыны.

Сес уругну бөжаан болгаш ажыжыткан иелерни «Иениң медалы» медальдың II чергези-биле

Ольга Чүдүңмаевна **Донгак** — Хайыракан суурда Культура байыкының директору.

Соргулда Сатовна **Кара-Сал** — Чадаананың электро-[illegible].

Валентина [illegible] **Монгуш**—район эмнелгезиниң санитарказы.

Раиса Комбу-Сюрюновна **Монгуш** — район эмнелгезиниң санитарказы.

Калчан Еизаковна **Ондар** — Хайыракан сес чыл школазының [illegible].

Чечекпаа Шожаевна **Ондар-Чадаана** хоорайда № 3 уруттар [illegible].

Зоя Аяқы-[illegible]овна **Оюн** — «Октябрь 30 лет [illegible]» совхозтуң саанчызы.

Александра Даваевна **Ховалыг** — ОРС-тың Чадаана хоорайда магазин эрелектиги.

(Үзүлмезиг).

ИНТЕРНАЦИОНАЛИЗМНИҢ ТУГУНУҢ АДАА-БИЛЕ

СОФИЯ. Болгарияның Коммунистиг партиязының XII съездизи бодунуң ажылын доозаан. Ол болза 825 муң болгар коммунистериҢ амыдыралынга, социалистиг Болгарияның бугу ажылы чоннарының амыдыралынга улуг болуушкун болган. Шуулган партиязы болгаш улустуң бижиг чангыс эвилиг. БКП-ниң марксизм-ленинизмниң идеяларынга, пролетарлыг интернационализмниң принциптеринге шынчыдымын кирүүтү болган.

БУР-га сайзырангай социалистиг нитилелди улам ынай тургузарының, СЭКП-биле болгаш Совет Эвилели-биле, амыдыжыл өске-даа партиялар-биле болгаш социалистиг дең каттыштырылганының өске-даа чурттары-биле пайырадым, чангыс эптиг болгаш кадыг ажылдажылганы бижиглаарының талазы-биле ТК-ның отчёт доктаалында чугаалаттынган угланыышкын съездиниң бир эп-сеткилгэ деткимчезин алгаш.

Съезд «БКП-ниң XII съездизиниң партияның ажылының дүтайында, чедиги беш чылда (1976—1980 ч.) БУР-ның социал-экономиктиг болгаш культура хөгжүдүлелиниң, сес-ии беш чылда (1981—1985 ч.) болгаш 1990 чылга чедир уеде сорулгалар дүтайында Тезистерни бадыткаан.

БКП-ниң уставында БКП-ниң ТК-зының Чингиие секретары албан-дужаалды алтап тургузарын көрүп турар өскеледелер болгаш немелдер бадылаттынган.

Съезд партиязың удуртуур органнарын — Төп Комитетти болгаш Төп контроль-ревизия комиссиязын соңгаан.

Түннел хуралга ТК-га болган Төп контроль-ревизия комиссиязының соңгуулалының түннелдерин дыңнаткан. ТК-ның бирги пленумунга БКП-ниң ТК-зының Чингиие секретарынга Т. Живков соңгуткан.

Т. Живков түннел чугаазынга БКП-ниң XII съездизи Болгарияга сайзырангай социализмниң тургузарынга тоотулуг рольду ойнаар дел демделээн.

МАДРИД УЖУРАЖЫЫШКЫНЫНДА

МАДРИД. Ада Мадрид ужуражыышкынының плепарлыг дугайы болуп эрткен. Австрияның төлээлекчизиниң чугаазы-биле оон ажыттынганы жүриалистер бодуктеринде билдинде берген. Ужуражыышкынның ажылын үш неделя — апрель 11-деп майның 4-ке чедир уеде чапсарлаарын ол саналдаан. Оон саналы хүлээп алдынган.

Кайы-даа талаларга таарымчалыг эки чедиишкиннерни, ужуражыышкынарны чедиишкинине болгаш конструктивниг доозарының аргалары бар болуп турарын дискуссия кыргузуп турар дээрзин ГДР-ниң делегациязының башкыны, ГДР-ниң даштыкы харилаалар министриниң бирги оралакчызы Г. Кроликовский демдеглээн. Бир эвес ужуражыышкынның киржикчилери бугу чурттар Хельсинкиниң түннел актызының принциптерин сагыыр болгаш чангыс талалыг артык чүүлдер чедип алырын ораалашпас болза, устунде чүүлдер чедип алдынар аларын.

Чечилгелде АКШ-тың делегациязының башкыны М. Кампелан медеглээн.

Чапсарлаашкын соонда — дөрт хире неделя дургузунда Мадрид ужуражыышкыны доозулган турар кыдыр мындыг тодаргай хуусаанын айтырыын ол саналдаан. Бир эвес ол хүлээдээ ужуражыышкынга киржикчилер чапсарлаашкын соонда-даа кайдыг-даа дүжүп берииккинни кылбас болгаш болдунуң мурнундагы туружун эвилээр дээрзин ол хуралга түвө чугаалаан АКШ-тың делегациязының башкыны М. Кампелан медеглээн.

Чапсарлаашкын соонда — дөрт хире неделя дургузунда Мадрид ужуражыышкыны доозулган турар кыдыр мындыг тодаргай хуусаанын айтырыын ол саналдаан. Бир эвес ол хүлээдээ ужуражыышкынга киржикчилер бугу чурттар Хельсинкиниң түннел актызының принциптерин сагыыр болгаш чангыс талалыг артык чүүлдер чедип алырын ораалашпас болза, устунде чүүлдер чедип алдынар аларын. Бир эвес ол хүлээдээ ужуражыышкынга киржикчилер доозулбайн бараа, ужуражыышкынның түннелдерине хамаарылга чокка доочу түннел документиниң ажылдап кылыры, анаа Европа чөвүлел хуралының киржикчилери чурттарның чаа ужуражыышкынның эрттирериниң ай, хүнүн чүгле аймаан турары чугула дээн.

Совет делегациязының башкызының ССРЭ-ниң даштыкы харилаалар министриниң оралакчызы Л. Ф. Ильичев база түвө чугаалаан. АКШ болгуун тодаргай принциптерни удуртулга

ЧОРУУ ЧОГУЗУН

Калдак-Хамар. Бо Тывада сураглыг агтарның бирээзи. 1930 чылдарда тес-хемчилер:

Калдак-Хамар кадыр артын Казып алза, аштап алза, Хартыга дег чычаан мунгаш, Хала чокка халдып орза —

дижип, күзелин илередип ырлажып чораапнар. «Деминг свастан тебе тудуп чинр» деп ченнин челеп домаанга ыш[illegible] бүткен. Амгы дүннерде каалама орук-биле аэр-чиик машиналар янзы-бүрү чүүктер соорткеп, дүн-хүн чок каржыгсолтуп-ла турар. Чаа беш чылда Кызылдан Самагалдайже [illegible] орун Калдак-Хамар [illegible] чедип кээрин чон четтикпейн манап турар.

Калдак-Хамар артка ырак рейстер чораан машиналар бола доктаар чанчылдыг. Чүге дээрге чолаачылар могап-тулупкаш, аңаа арыг агаар тыныш, дыштаныш аарлар. Чоокта чаа ажыл аайы-биле бар кораш, ярткa кээрвисе ЗИЛ-153 деп бензин сөөртүр машинна бо доктааран тур. Оон биле танышып чугаалажыры-

выска. «О. Шынаа» совхозтуң чолаачызы болган.

Оон аазы Бады Амырбитович Сандык дээр. Ол бистиң-биле хөрөжип тургаш, машинаан [illegible] кыналган, оруун уламчылаарынга серемчилелиг белеткенди. Чолаачының чугаазы-биле алырга, бо артка доктаары чанчылаан. «Экспедиция [illegible] туруп болгай» дээш, оон маңаа доктаары шынап-ла чөптүт-дүр деп кордувус.

1967 чылдың күзү. Хоочун койжулар Амырбит болгаш Быраат-Сандыктарның 20 харлыг, хой кадаржып турган оглу Бады сүүр баткаш, сураглa барган. Кырганнар үжүрүп тыппайн чугаалажып орган:

— Бады маңнаар читпес кижи пйикпе. Чоп читкен чоор — деп, аазы чугаалаган.

— Канчап билир. Школа дооскаш безин пйи чыл четкен. Эр аларган кижи-дир. Ченгелеп чор-ла ыйнаан. Бистиң чаныыска чеже орар. Ам бир черже өөренир дээн ирги бе? — деп, аазы чугаага улашкан.

Кырганнар чугаазын төндүрелек чорда, ыт эзрэ-ле оглу бо келген. Кандыг-бир чүве ай тырар дээш-ле оглунуң дидимейн орарын аза-иези эскергеп:

— Кырганнар, бистер-биле чоруурга чалгаараачыг эвес-пе бе, өскүм? — деп, аазы тодарайлаан.

— Чалгаарап канчаар, оңаавай. Кызылга [illegible] чоруур дажыттынар-дыр. Аңаа бир өөренир чоор бе? — деп, [illegible]

— Эң өскүм, оон өске өөренир черлер тывылбас чүве бе? Чолаачы кижи арага-дарыга таваржыр. Ооң кедерезе озаллак болза канчаарыл. Че, че ачан билгей аан — дээш, оле [illegible]

Ол боданып оргаш:

— Кандыг-даа ажылга күрелүткүл херек. Шаанда мынаш болза, эки ат, эзер, чүтен белеткеп бергей эртпк. Амгы үеде [illegible] техника бурунтаар депшилгелиг хөгжүп турда, оңу эки шинээдип аары база чүрүл — деп, С. Амырбит оглунуң күзелин бурун деткээн.

Аңазының деткимчезиге ол чылок өөрөзүп. Өөренип чоруктарының бетинде, бир машина ышты, ол хире көрженни өг чаңында белеткеп берген. Аңаезин оглунуң ажылгырын магадаарлар. Кыштың соогу, чайын пөнн дивес, ол ажыл дээзе карак-кызыл. Мичаңнаш олар Бадыга чоргаарланыр. Малаачылар күрүзүнге ол чоругур үезинде аңаа[illegible]

Эки кылган ажыл—элеп чиглес мактал. Ооң бээр он үш чыл биллиртпейн шуужүп эрткен. Бо үеним дургузунда бирги класстың чолаачызы Б. Сандык кандыг кадыр-берт оруктары, хат-шуурганның карыңгы дүнерни эрттирбээн дээрил. Ол үйгу чок чымыштыг хүнер шаңнал-мактал, эки өөстер-биле бадыткаттынган.

Бады Сандык совхозтуң эки ажылдыг чолаачыларының олурууна кирген. Ол эрткен беш [illegible] планның онаалдазын ноябрьда пеняшкининг күүсеткеш. Москваже аян-чорук баар халас путёвка база «Социалистат чарыштың тинлекчизи» деп хөрек демдээ-биле шаңнаткан. Мичаң ол пландан ажыр бир [illegible] каминал алган. Амгы хүннерде ол бирги беш чылдың бирги [illegible] апрель 20-де күүседи дээш бе[illegible] алган ажылдап турар. Шалыпчының кезээде чоруу чогуп, үүлеэи будуңнар болурун күзел кааны.

Ө. ЧИНМИТ.

Тес-Хем район.

КҮЗЕЛИН ЧЕДИП АЛГАН

Эмчи кижиниң ажылы ангe харыысалгалыг. Маңаа хамаарыштыр бистиң сүүрүнүң ыяк эмчиги Елизавета Кыргысовна Доржуның ажыл-иезин бижикседим.

Елизавета Доржу школага өөренип чораан-ла эмчи болурун күзеп чораан. Күзээнин чедип алыр, сураанын тып алыр даар болгай. Ол Шагаан-

Арыг хоорайның № 2 оргумак [illegible] школаны доскаш. Кызылдың эмгэ училищезинге кирип алган. Сайныг чылдар билдиргейн-ле берге берген. Елизавета Кыргысовна баштайгы ажылчы бадымын өскен-төрээн сүүрүг Ийи-Талга агелээн. Эге үезинде ажыл-иезинге кандыг бергелер турбаан даар. Шнчалза-даа ажылынга бердинген аныяк кыс Елизавета баштайгы бергелерге торулбайн, улам чүткулуг ажылдап, бодунуп бинин белдээп ап турган. Ажылдаа-ла он чыл ажып чоруур. Ол ам дуржулгалыг эмчилерниң олурууна кирген.

Бо үеним дургузунда чеже-чеже нелерним караан чыгынаан даар. Эмнелгенин өрөөлеринде херек чүүлдерни таварышнар белеткеп салып ыаны, ханаларда янзы-бүрү аарыгларга хамаарышкан плакаттарны аянн ааны эмнелгеге кедген улуг-биче чонуңун кичээнгейин дораан-на хаара туза бээр.

Кыымакай күш-ажылы дээш Елизавета Кыргысовна каш удаа мактал билликтер-биле шаңнаткан. Ол СЭКПнин XXVI съездизин, чаа-чаа күш-ажылчы чедиишкиннер-биле утказп болгаш амгы үеде улам соруктуг ажылдап турар.

И. БЮРБЮ.

СПОРТ ⊗ СПОРТ ⊗ СПОРТ СПОРТ ⊗ СПОРТ СПОРТ СПОРТ ⊗ СПОРТ

МАССАЛЫГ АПАР ЧЫДАР

Хостуг хүрешке Тыва АССРнин [illegible] эрткен [illegible] дыштанып хүнерде республика найысылалының Херел спорт залынга болуп эрткен. Анаа районнардан, Кызылдан болгаш спорт нинтилеринден нинтии-биле 152 мөге киришкен. Оларның он дөргү ССРЭнин спорт мастерлери, а 25 ажыг кижи мастерге кандидат аттарлыг болган.

Маргылаалын ажылынга [illegible] культура болгаш спорт комитединиң даргазы А. С. Нүрзет мөгелерге байыр чедирип, спортчу чедиишкинниг болдуруң оларга күзээп. Оон соонда маргылдааның түгүн хостуг хүрешке Совет Эвилелиниң бирги чери дээш болган маргылаалакчы Александр Доржу, Александр [illegible] болдар аразында Россияның бирги чери дээш болган чемпионаттың ийиги шаңналының [illegible] олар кедүргеннер.

Хостуг хүрешти болгаш ча спортун бистиң республикага сайзырадып, оон чон ортузунга массалыг чоруун чедип алыр дээш кылып чорудуп турар ажылы дээш ССРЭ-нин спорт мастерлери Валерий Маадыр-оолович Оюн биле Владимир Борисович Сырат оларны Тыва АССР-ниң Дээди Советиниң Президиумунуң Хүндүлел бижии-биле шаңнаар [illegible] республика солуннарынга үнген. Бедик шаңналарны ол тренерлерге ук маргылдааның ажыдымышкыннын үезинде бай-ырланчыг байдалга тывыскан. В. М. Оюн биле В. Б. Сырат олар бедик шаңналды ап тура аныяк өскенни спортче хөйүбиле хаара тудуп, спорттун массалыг чоруун чедип алыр дээш моон соңгаар оон-даа эки [illegible]

Херел спорт залга чатkан ийи хевистин кырыкка спортчу дамчаал шингыы болган. Оон бирги хүнүнде дензи бүрүзүнге финалче үнер эрге дээш хүрешти коруктулер улуг соңуургалбиле хейгараап, аваанныр-кашдагай аргаларны кылып турганы, чараш техниказы-биле өскелерди ылгалып, турар мөгейн-аът киирип турганнар.

Эң солун ужуражылгалар воскресеньеде болган. Сөөлгүйин чыгда 48 килограмма Тываның эң шымчак мөгези деп санадып келген, чоокта чаа Фрунзе хоорайга ССРЭ-нин бирги чери дээш болган мар-

гылдаанын эң чиик демзиннге дөртку черни эзлээн. Александр Доржу бо удаада база өскелерден артык күштүүн бадыткаан. Ол хевис кырынга үүнүп келгеш, чараш болгаш нарын аргаларны улай-улай ажылап турган, онаглары чиигн-биле ажып эртпн турду. Оон өске мөгелерден кол-ла ылгалыр чүвеэн — хевис кырынга чыдын [illegible] аргаларын хөй-биле ажылап турар үеде оон бедик техникалын айытпас арга чок.

Александрның оон ылай бир онза талазы чүл дээрге, ол чеже-даа саынын ойнап ап тур [illegible] Хүрештің эгезинден соолгу минуталарынга чедир оюнун чүгле халдаашкын-биле төндүрүп турду. Ол чорук оон күш-дамыр талазы-биле эки белеткеишин, күжүн төнүүзүнге чедирпшн хуваап билирин, бодунга бүзүреддинн бадыткап турду.

52 килограмм дензинге амгы үеде Улуг-Хем районун Хайыракан чурттуг спорт мастери Владимир Күжүгет-биле денге хүрежиптер хире шырак мөге бистиң республикада чок деп чүвени болуп эрткен маргылдаа база катап бадыткаан. Владимир бодунуң онагларын шуптузун аргыг тиилелтелер-биле төндүргеп. Ол алды ужуражылгазында нинтизи-биле чүгле 12 ажыг [illegible] үндүрген.

Улуг-Хемден келген аныяк талантылыг мөге спорт мастерынге кандидат Роман Монгуш Совет Эвилелиниң бирги чери дээш болган [illegible] киржикчизи ССРЭ-нин спорт мастери Александр Чылбак-оол оларның 57 килограмма түнелге ужуражылгазын залга олурганнар, аныяк мөгелер кандаар-даа аажок улуг сонуургал-биле көргешнер. Ындыг болбазының-даа аргазы чок. Чүге дээрге олар улуг маргылдааларга чангыс удаа эвес киржип, шаңналдыг черлерни ап чораапнар.

Хүрештин соолгу он секундазынга чедир кым ойнап алырын тодарадыры берге болган. Олар ачыр-дачыр тутчуп, удуг санныры бирде бирээзи, оон соонда оскезн ойнап ап-ла турганнар. Эң сөөлүнде Роман Монгуш карак чивеш аразында бодунуң ынак аргазын ажыттаазш, бир баллды ойнап алган, а ол оон чемпион болурунга четкен. Ооң соонда үш секунда хире эрткенде ужуражылганын шагы тенгенинин медээзин судья берипкеп.

Аныяк мөге Роман Монгуштуң ол тиилелгези таварылга

Наадыларлар аразында «Промавтомат» [illegible] бирги черже үнген. «Спартак» биле «Трудовые резервы» эки тура спорт [illegible] [illegible] черлерни эзлээннер.

В. ЧАДАМБА.

ЧУРУКТАРДА: республиканың күш-культура болгаш спорт комитединиң даргазы А. С. Нүрзет аныяк мөге А. Мижит-Доржуга спорттуң национал хевирлеринге РСФСР-ниң спорт мастериниң хөрек демдээн тыпсып турары (үстүнде); тренериниң амытыг сүмелери (ортузунда); көрүнчүлер; маргылдаа үезинде.

АПРЕЛЬДИҢ 7-ДЕН 12-ГЕ ЧЕДИР ТЕЛЕВИДЕНИЕ

АПРЕЛЬ 7-ДЕ

БИРГИ ПРОГРАММА

МОСКВАДАН

8.00 — «Үе». Информастың программа. 8.40 — Эртенги гимнастика. 9.35— **«Хоорайлар болгаш чылдар».** Уран-чечен фильм. 1-ги сериязы. 10.45 — ССРЭ-ниң улустуң артизи В. Дударевaның удурткажы Москваның симфония оркестри оруг композиторларның аялгалары күүседир. 11.30—Медээлер. 11.30—14.30 — Чапсар. 14.30—Медээлер.' 14.50 Кадык-шылдың делегей хүнүнге. Документалдыг фильмнер программазы: «Хүннөөрскиниң кадыкшылга чөрлери», «Кезер эмнинге чеди айтырыг», «Чүре —хыналдада», 15.50 — «Төрээн бойдузувус». 16.20 —«Роза Тураева ырлап тур». Фильм-концерт. 16.45 — «ПТУ-га чүнү, канчаар өөредирял». 17.15 — «Ужудуушкуң соонда хүнер болгаш чылдар». Совет-чехословак документтиг [illegible] дуушкуунуң дугайында документалдыг фильм. [ССРЭ] 17.40— Концерт. 17.50 —Фестованиеге делегей маргылдаазы. Минскиден дамчыдылга.

КЫЗЫЛДАН

18.05—«Сылдысчыгаш». 18.35 — Телемедээлер.

МОСКВАДАН

18.45—Бөгүн делегейде.

КЫЗЫЛДАН

19.00—«Чуруккчу болгаш үе» 19.30 — Телемедээлер.

МОСКВАДАН

19.45 — «СЭКП-ниң XXVI съездизиниң шиитпирлерин — амыдыралга». СЭКП-ниң XXVI съездизиниң делегады, СЭКПнин Свердловск обкомунуң бирги секретары Б. Н. Ельцин дамчыдылгага киржир. 20.00— «Кижилер болгаш хоорайлар» деп ураң-чечен фильм. 2-ги сериязы. 21.00—«Үе». Информастыг программа. 21.35— «Ленинградский балет» деп хөгжүмүнүг телефильмниң баштайгы көргүзүү. 22.20—Фехтованиеге делегей маргылдаазы Рапира. Херээженнер Минскиден дамчыдылга. 22.45— «Бөгүн делегейде»

ИЙИГИ ПРОГРАММА

МОСКВАДАН

18.05—«Арага аарыы. Эмнинин беседазы». 18.35 — «Шуптузуп билип аарыы күүсээр моң». Киножурнал.

КЫЗЫЛДАН

18.45 — «Чаартыңган чөр» Телефильм.

МОСКВАДАН

19.00—«Ырак болгаш чоок чыл»

КЫЗЫЛДАН

19.45 — Чарлаалар. 19.50 — 20.20 — «Ажыктыг чорук болгаш шынар дээш».

АПРЕЛЬ 8-ТЕ

БИРГИ ПРОГРАММА

МОСКВАДАН

8.00—«Үе». Информастың программа. 8.40—Эртенги гимнастика. 9.05—Төп телевидениниң болгаш Бүгү-эвилел радиозуунуң уругларның шитпырының аас чогаал болүүнүң концерти. 9.35 — «Хоорайлар болгаш чылдар». Ураң-чечен фильм. 2-ги сериязы. 10.35 — «Кино аян-чоруктар клубу» 11.35—Медээлер.

КЫЗЫЛДАН

11.40—Уругларга — фильм «Шайба! Шайба!» 12.00—«Орус дылды өөренип турар бис». 12.00—14.30 — чапсар.

МОСКВАДАН

14.30 — Медээлер. 14.50 — «Сээм күш-ажылын — сээн бедиин». Кинопрограмма. 15.20— «Орус чугаа». 15.50 — «Шыдыраа школазы». 16.20 — «Горнистер, кыйгыга харыылажыр!». 16.50 — «Аныяктарның адрестери». 17.50 — Хүрешкейге делегей маргылдаазы ССРЭ биле ЧССР-ниң ийиги [illegible] оюну. Ленинградтан дамчыдылга. 2-ги, 3-кү үелерн. 19.00 — Бөгүн делегейде.

КЫЗЫЛДАН

19.15 — Телемедээлер. 19.25 — «Кызыл болгаш кызыыллар». 19.50 — Телемедээлер.

МОСКВАДАН

20.00 — Ю. А. Гагариниң космосче ужуткаанының 20 чылынга. «Космос вези. Чыл демгелелиниң арынары». Документалдыг телефильм. 2-гн фильм. 21.00 — «Үе». Информастыг программа. 21.35 — Краснодар крайның Тихорецка районунуң Культура бажыңының улустуң казак ыяның ырыгы концерти. 22.00—01.05 — Футбол кубоктарының эзлериниң кубогу дээш. «Динамо» (Тбилиси) — «Фейеноорд» (Голландия). Тбилисиден дамчыдылга. Чапсарда — Бөгүн делегейде. Хоккейге аныяктар аразынга Европа чемпионадыңың [illegible]

ИЙИГИ ПРОГРАММА

КЫЗЫЛДАН

18.00 — Уругларга фильм «Күзелдер оъзу». Ойнаарактар фильми. 19.05. — Киножурнал.

МОСКВАДАН

19.15—20.00 — Кыска телефильмнер программазы. Чехословакия.

АПРЕЛЬ 9-ТА

БИРГИ ПРОГРАММА

МОСКВАДАН

8.00 — «Үе». Информастың программа. 8.40 — Эртенги гимнастика. 9.05— «Горнистер, кыйгыга харыылажыр!» 9.35 — [illegible] шерииг округунуң танцы ансамблиниң концерти. 10.25 — Кыска телефильмнер программазы. Чехословакия. 11.10 — [illegible] телефильм 11.40 — Медээлер. 11.45—14.30 — Чапсар. 14.30 — Медээлер. 14.50 — Чүрттүүн телестудиязының [illegible] программазы. 15.40 — «Улустуң аиглалары». 15.55 — «Мергежилги — харылзаачы». Телеочерк. 16.25— ССРЭ биле Югославияның арасында [illegible] кижилер, [illegible] жылга болгаш бот-боттарынга дуза-лажылга дугайында керээге ат салганынга. «Югославияны эргий». Кинопрограмма. 16.50 — «Чурагчы». Тележурнал. Совет Эвилелиниң Маадыр-[illegible] СССРэ-ниң [illegible] космонавтызы Ю. И. Глазков эрттирер. 17.35 — Б. Мартину — Фортепианога квартет. 18.05 — «Миллионнарлың ле-[illegible] башкарары». 18.35 — «Эрги [illegible] Мультфильм. 18.45 — Бөгүн [illegible]

КЫЗЫЛДАН

19.00 — Телемедээлер. 19.15 — «Социалистат чарыштың хүн демделеди». 19.45 — Телемедээлер. 19.55 — Чарлаалар

МОСКВАДАН

20.00 — Ю. А. Гагариниң космосче ужуткаанының 20 чылынга. «Космос вези. Чыл демгелелиниң [illegible]». Документалдыг телефильмниң башкайгы көргүзүү. 3-кү фильм. 21.00 — «Үе». Информастыг программа. 21.35—23.10 — ССРЭ-ниң улустуң артизи Г. Ковалёвaның болгаш Ленинградтың телеэндиге болгаш радиозуунуң оруг улустуң В. Андреев аттыг оркестриниң концерти. Төпгенде — Бөгүн делегейде.

ИЙИГИ ПРОГРАММА

КЫЗЫЛДАН

18.00 — Документалдыг фильмнер программазы. 18.15 — [illegible] Телефильм.

18.50 — «Кежиниң оттуг чылгалары» Телефильм.

МОСКВАДАН

19.00 — ЧССР-ниң Күрүнеин Нелалы аатыг ыры болгаш [illegible] 19.30—20.00 — «Эң бригада». Телеочерк.

АПРЕЛЬ 10-ДА

БИРГИ ПРОГРАММА

МОСКВАДАН

8.00 — «Үе». Информастың программа. 8.40 — Эртенги гимнастика. 9.05 — «Бистиңбиле кыл, бистин дег, бистиннеп артык кыл». ГДР-дан дамчыдылга. 10.05 — Сонгу чүктүн орус ырларын Төп телевидениниң болгаш Бүгү-эвилел радиозуунуң орус улустуң үлегерлиг ырын [illegible] ыры күүседир. 10.35—«Дериг амытанар делегинде». 11.35 — Медээлер. 11.40—14.30 — Чапсар. 14.30 — Медээлер. 14.50 — Социа-[illegible] «Инаматарының дугайында документалдыг фильмнер программазы: «Вьетнамның космос оруу», «Чаңгыс орбитада». 15.35 — «Аныяктарның ураң-чогаадылгазы». 16.05 — «Москвы болгаш москвачылар». 16.35 —ССРЭ-ниң гандбол чемпионазы. Эр улус. «Буревестник» (Тбилиси) — «Гранитас» (Каунас). Тбилисиден дамчыдылга.

КЫЗЫЛДАН

17.15 — «Партия болгаш чон — чаагай четтиг». Кызыл хоорайның бот-тывынгыр ураң-чүүл коллективтериниң телефестивальы. Комплекс кадрлынның педагогика институдунуң бот-тывынгыр ураң-чүүл каржыкчыларының концерти. 22.00—01.05 — Футбол кубоктарының эзлериниң кубогу дээш. «Динамо» (Тбилиси) — «Фейеноорд» (Голландия). Тбилисиден дамчыдылга. Чапсарда — Бөгүн делегейде. Хоккейге аныяктар аразынга Европа чемпионадыңың [illegible]

ИЙИГИ ПРОГРАММА

МОСКВАДАН

18.40 — Бөгүн делегейде. 18.55 — «Гагариниң сылдыстары». Фильм-концерт. 19.15 — «Часкы күн денежилгези». Ураң-чечен фильм. (ЧССР). 20.30 — «Үе». Информастың программа. 20.55 — Космонавтика хүнүнге болгаш ССРЭниң ужудукчу-космонавтызы Ю. А. Гагариниң башкарганы бирги «Восток» космос кораблиниң ужудукчу ушениидеи бээр 20 чылынга турасхаатkан [illegible] Аирлыг хурал болгаш көөнерт. Эвилелдер бажыңының [illegible] залында [illegible] дылга. 01.00—01.10 — Медээлер.

ИЙИГИ ПРОГРАММА

МОСКВАДАН

17.15 — Улустуң [illegible] Гитара.

КЫЗЫЛДАН

18.40 — «Тываның эвазыларында». 18.55—20.05 — «Сүүрталарда чалбыраштар». Ураң-чечен телефильм.

АПРЕЛЬ 11-ДЕ

БИРГИ ПРОГРАММА

МОСКВАДАН

8.00 — «Үе». Информастың программа. 8.50 — Эртенги гимнастика. 9.15 — «Аавы-дээзээр». 9.50 — «Ада-иелер, салгерге». 10.20 — «Г. Минасян ырлап тур». (Ереван). 10.55— «Эки бараанынарны хөнүү». 11.25 — «Чурукчулар дугайында». Б. Кустодиев. 12.10 — «Спортлотонуң 35-ки тиражы. 12.20 — «Амыдралче оруу». 13.05 — Моцарттың ырларын П. Шрайер күүседир (ГДР). 14.55 — О. Сулейманов. «Чер, кижиге мөгей». Автор боду номчуур. 14.30 — Бөгүн делегейде. 14.45 — «Соңгу чүктүн оруктары-биле аян-чорук» деп ургуларга ураң-чечен телефильмниң баштайгы көргүзүү. 16.00 — «Бар-даа болза, бөрениинг эвес». Профессор С. [illegible] Капица эрттирер. 17.05 — «Цирк ареназында». 17.50 — [illegible] Ю. А. Летуновтуң бесседазы. 18.20 — Мультфильмнер программазы: «Винни-пух аалдап чорупкан», «Винни-пух болгаш чай чок хүнү». 18.50 — Даарта — Чүрттүүн агаардан халдаашкынга удур камгалал шериглериниң хүнү. Чүрттүүн агаардан халдаашкынга удур камгалал шериглериниң Кол [illegible] дун маршалы, Совет Эвилелиниң ийи дакыр Маадыры А. И. Колдуновтуң чугаазы. 19.05 — Концерт. Совет Армениың үлегерлиг Төп театрынын дамчыдылга. 19.50 —«Дарганың дүнүү деп ураң-чечен телефильмниң баштайгы көргүзүү. 21.35 — «Төрээн черниттиң [illegible] мен». Фильм-концерт. (Е. Пичуганиниң ырлары). 22.25 — Классиктиг хүрешке Европа чемпионады. Швециядан дамчыдылга. Төпгенде — Медээлер.

АПРЕЛЬ 12-ДЕ

БИРГИ ПРОГРАММА

МОСКВАДАН

8.00 — «Үе». Информастың программа. 8.40 — «Сула шимтээшкинче, чыскаалыңар!» 9.00 — «Оттурукчу». 9.30— «Совет Эвилелиннге бараан болуп тур мен!» 10.30 — «Кадыкшыл». Эртем-гайыгбырлыг программа. 11.15 — «Эртенги почта». Хогжумнуг программа. 11.45— «Кедээре дамчыдылга». 12.45 — «Хөгжүмнүг клоск». 13.15— «Кижи. Чер. Октаргай». Дамчыдылганы Совет Эвилелиниң [illegible] ССРЭ-ниң [illegible] чу-космонавтызы В. И. Севастьянов эрттирер. 14.00 — Концерт-вальс. 14.20 — Уругларга фильм. «Петька космоста». Ураң-чечен телефильм 15.25 — «Кино аян-чоруктарының клубу». 16.26 — Ураң-гимнастикага делегей маргылдаазы. В. И. Ленин аттыг Төп [illegible] «Лужники» залында дамчыдылга. 17.10 — «Делегей панорамазы». 17.55 — «Сылаас минутазы». Ураң-чечен документалдыг фильм 19.00 — Хоккейге Европа чемпионады. ССРЭ биле Голландиянын шилиидек командаларының оюну. 21.15 — «Үе». Информастыг программа. 21.40 — «Сорук кириишкин». Комсомолгага хүнүнге турасхаатkан концерт. 22.55—23.35 — Футбол тайылбыры. Төпгенде — Медээлер.

Редактор В. С. ШАРАВИЙ.

Агаар

Кызылдың агаар станциязының медээлеринге үлүгээр алырга бөгүн республикага шөкөр булуттаар, чагбас. Барының чүк угланышкынының хаттың дүргени секундада 3—7 метр чедер. Агаарның температуразы 7—9 градус чылыг болур.

Кызылга эдир булуттаар, чагбас. Янзы-бүрү угланышкының даттың күжү кошкак. Агаарның температуразы 6—8 градус чылыг.

КИНО

АПРЕЛЬ 7-ДЕ

«ПАНЫРАЛ»: «Ыялдыгыр кижи ыйнаан». 9.30, 11.20, 13.10, 15.00, 16.50, 18.40, 21.00 шактарда.

«ПИОНЕР»: «Кижиктер гусарларның эскадронузу» (2 сериялыг) 9.00, 12.00, 17.10, 20.20 шактарда; «Амыдыралдан бодуунну тып» деп кино-клуб»—15.00 шакта.

«КАА-ХЕМ»: «Хамаатың Лешка», 15.00, 16.50, 18.40, 20.30 шактарда.

«ВОСТОК»: «Мөге кадайы» (2 сериялыг) — 14.50, 17.30, 20.10 шактарда.

«ЕНИСЕЙ» КБ: «Хлеб, алдын, паган» 18.30, 20.30 [illegible]

Редакциянын адреси: Кызыл, Щетинкин-Кравченко кудумчузу, бажың № 3. ТЕЛЕФОННАРЫ: Редакторлуң 2-24-63, редакторлуң оралакчыларының 2-35-24, 2-31-75 [illegible] секретарының 2-23-35, секретариаттың 2-23-35, партийжи амыдырал болгаш совет тургузуг киллистеринин 2-37-13, пропагандa киллизинин 2-31-75, культура киллизинин 2-23-54, кодээ ажыл-агый киллизинин 2-21-47, үлегер киллизинин 2-31-75, чагаа киллизинин 2-41-27 информация киллизинин 2-20-60, корректорларын 2-27-41, бухгалтерияның 2-12-45, солун келбейн барганда 2-32-75 телефонче долгаар.

Тираж 17868. Чагыг № 9[illegible]

СОЛУН НЕДЕЛЯДА 6 КАТАП ҮНЕР

Тыва АССР-ниң Министрлер Чөвүлелиниң Ном үндүрер чер, полиграфия болгаш ном садыының херектериниң талазы-биле эргелелиниң типографиязы (Кызыл, Щетинкин болгаш Кравченко кудумчузу, бажың № 1) ТС—00139

Бүгү чурттарның пролетарийлери, каттыжыңар!

ШЫН

СЭКП Тыва обкомунуң, Тыва АССР-ниң Дээди Совединиң болгаш Министрлер Чөвүлелиниң органы

№ 83 (11581) | 1981 чылдың апрель 8, среда | 1925 чылда үнделзилеттингеп. | Өртээ 2 кеп.

Бөгүн «Шын» 'солун Куш-ажылчы алдар туғун аныяк коммунист Валерий Хажылайның бригадазының чедишкинниг турагказадып көдүрүп.

Тес-Хемде «О. Шынаа» совхозтуң В. Хажылай удурткан хойжу бригада төрээн хонуң чүс бажынга онааштыр 101 хураганы алган.

Мурнакчыларга денгежиңер!

ЧАСКЫ ХОВУ АЖЫЛДАРЫ

АШХАБАД. Амударья хемниң он талаку эриниң шөлдерин шинчаадып, ап турар Чарджоу областың кур чер бригадалары боттарының социалистиг хүлээлгелериниң чугула кезиин күүседип, хөвен тарылгазын Туркменистанда хамыкты мурнай доосканнар. Олар хөвен тарылгазын чүгле чеди ажыл хүнүнде чорутқан. Техниканы бедик бүдүрүкчүлүг ажытаавр талазыбиле ипатовчуларның дуржулгалың калбаа-биле ажытлаан.

ЧИМКЕНТ. Тараа культураларының часкы тарылгазын область дооскан. Тус черниң бедик дүжүттүг сорттарын кызыл-тас шөлүнде чаштырган. Часкы хову ажылдарын эң эки агротехниктиг хүүсаазда чоруткан. (СЭТА)

Н. А. ТИХОНОВТУҢ АВСТРИЯДА ЧЕДЕ БЕРГЕНИ

Венаның Швехат деп делегей аэропортунга Н. А. Тихоновну Австрияның федералдыг каншлери Б. Крайский, даштыкы террктер министри В. Пар болгаш албанның еске-даа кижилери уткаан.

СССР-ниң Австрияда алаакы М. Т. Ефремов болгаш еске-даа чурттарның дипломаттыг төлээ черлериниң башкыларары бар уткаан.

Аэропромдан Н. А. Тихонов Б. Крайский-биле кады аңаа-тускайлаң белеткиг ренидениияже чорупкан.

* * *

Н. А. Тихонов апрель 6-да Австрия Республиканың федералдыг президенниин Р. Кирхшлегерге Хофбург ордузунда сен резиденниязынга барып чорган.

Н. А. Тихонов-биле кады ону үлеп чорүүр албанның түрлүг кижилери база барган.

Р. Кирхшлегерниң болгаш Н. А. Тихоновтуң аразынга нарыллыг беседа болган.

ЗВЁЗДНЫЙНЫҢ БҮГҮ ЧЕЧЕКТЕРИ

«Интеркосмос» программазының киржикчилери чурттарның туктары-биле шиметтингеп Москва чоогунуң аэродромуң апрель 6-да көөрге, чеңек шыпкан каас оран дег сагындырган. Байконур космодромга неделя дургузунда дыштанган, совет-моол космос экспедициязының кежигүнүнерн В. Джанибеков биле Ж. Гуррагча олар Звездный хоорайга чедип келгенин.

Ракета-космос техниказының түрүткүчүлери, ужуругушкун башкылар төптүң болгаш космонавтылар белеткээр төптө кежигүүлери, экипажтың кежигүнүнниң төрелдери, оорукражделри оларны утпууру-биле чедип келгенер. «Интеркосмос» чөвүлелиниң төлээлери, МАР-ның ССРЭ-де онза болгаш бүрүн эргелиг элчизи Д. Готов база аңаа турганнар.

Байырлыг маршток уделеезин-биле космонавтылар чаданы руду бадып келгеннер. Күүзүне комиссиязының дараазының ыяка плетселиниң соонда шала эгенип хүлүмзүрээш космонавтылар өнүктери-биле күсеңертаалганнар.

Чер—Космос—Чер деп оруктуң эгези чангыс ай бүрүнгээр моон эгелээн. Ол ыяка үеним дүүгүлеп дыка хөй ажыл кылдыын. Космодромга старт мөгүмүн белеткеп, старт, орбита көөдекчи-биле тудуштугсугга. В. Усвайлёнок, В. Савиных олар-биле хайнышкынныг ажыл, «Салют-6»-ның борту-на үжен хире шеңелделер.

Ракета-космос техниказының түрүткүчүлери, ужуругушкун башкылар төптүң болгаш космонавтылар белеткээр төптө кежигүүлери, экипажтың кежигүнүнниң төрелдери, оорукраждери оларны утпууру-биле чедип келгенер. «Интеркосмос» чөвүлелиниң төлээлери, МАР-ның ССРЭ-де онза болгаш бүрүн эргелиг элчизи Д. Готов база аңаа турганнар.

Байырлыг маршток уделеезин-биле космонавтылар чаданы руду бадып келгеннер. Күүзүне комиссиязының дараазының ыяка плетселиниң соонда шала эгенип хүлүмзүрээш космонавтылар өнүктери-биле күсеңертаалганнар.

Чер—Космос—Чер деп оруктуң эгези чангыс ай бүрүнгээр моон эгелээн. Ол ыяка үеним дүүгүлеп дыка хөй ажыл кылдыын. Космодромга старт мөгүмүн белеткеп, старт, орбита көөдекчи-биле тудуштугсугга. В. Усвайлёнок, В. Савиных олар-биле хайнышкынныг ажыл, «Салют-6»-ның борту-на үжен хире шеңелделер.

В. Джанибеков биле Ж. Гуррагча олар Звездный хоорайга Юрий Гагаринге туралаалга боодал чечектерни чанчып ёзугаар салганнар. Бо айда бүгү делегей кижиниң оңтаргай делгемнче үгенниин чаазын чыдын демдеглеенниг белеткениң турар үеде ол чанчылды эртиргери онза болгаш бир янзы. Чаазын чыл мурнуда Советтер чурттуның төлээзи космосче орукту кижилерге ажидын берген. Оон эстафетачы хүлээп алган, ук орук-биле тос чурттуң төлээлери чорун сраалар. Социалистиг аңы-дүжүм чурттарның сесни каттыжыкчы экипажының чеднишкиннер — кеж

СЭКП-ниң XXVI съездизиниң шиитпирлерин—амыдыралга

АЖЫЛ-ХЕРЕКЧЕ ХАНЫЛААР

(СЭКП Барыын-Хемчик райкомунуң пленумундан)

Барыын-Хемчиктиң коммунистери «Болгаш ажылчы чоннары бүгү совет улус-биле бир демей СЭКП-ниң XXVI съездизинге партия Төп Комитединиң Отчет илеткелинде эш Л. И. Брежневтиң түңнелдерин болгаш ажылдаарының съездиниң шиитпирлерин чүүлдүттүнмүшаан, Коммунистиг партияның болгаш Совет ыдыкшының ишкиш база даштыкы политиказын доктуруп биле бир эп-сеткилдиг деткип турарлар.

СЭКП Барыын-Хемчик райкомунуң эзелеглиг пленумунда «СЭКП-ниң XXVI съездизиниң түңнелдери болгаш районнуң партия организациязының айтырыгны чугаалашкан. Партияның шиитпирлерин амыдыралга боттандырар хемчеглер дугайында аңаа

Партияның XXVI съездизиниң шиитпирлериниң, СЭКП ТК-ның Чиигине секретары эш Л. И. Брежневтиң Отчет актывиниң хуралында, салдыстан сорулгалырның дугайында партия райкомунуң бирен секретары **Ш. П. Куулар** чугаалаан. Партияның шүүлтезинга күш-ажылчы белектерлиг үзүражыр дээш районнуң ажыл-ишчилери съезд мурнуун социалистиг чарыш

Оон түңнелинде бүгү үлетпүр будурүлгелери ийи айның планның онаалдаларын хуусаа бетинде күүседкеш, даалгадан ажыр 100 тонна сорттуг дагдуғун, 30 мун түүйбуну будүрген. Совхозтарның малчыннарының чүгүрүмүнүң планын 166 хуу күүседкен.

Он бирги беш чыл—районнуң тудугжуларынга шыңгыы

КОСМОС ЭРАЗЫНЫҢ ХҮН ДЕМДЕГЛЕЛИ

1972 чылдың апрель 14-те шәйгүчек планет орбитаге (Марсдең эң ыраагы 200 мүң хире километр) Хүнүң спутниктер дерлиманиясын шинчилаари-биле «Прогноз» деп автоматтыг станцияны салып үндүргеи. Ийи ай болганда Хүн талазынга ол хире шәйгүчек орбитаге ийиги шынаар станцияны салган. Ол шенеделериң үезинде, чижээ, «хүн хаанының» оттүмей дүрмеи секундада 300 километр чедип турар деп чүве тодаратканнар.

1973 чылдың январь 16-да «Луна-21» автоматтыг станция Ай кырынга боду чоруур ийиг аппаратты «Луноход-2-ни» чедирген. Айның беш хүнүнүң дургузунда (бир Ай хонуу Черии-биле 15 хонук хире) 37 километрни дүрбеи бааны Чоруе 86 панорама бада 80 мүң хире теле-чурүктарны дамчыдыпкан.

1973 чылдың апрель 19-та «Интеркосмос» серияның тоскуу аппарады болуур «Коперник 500» деп спутникти салган. Оон эртем программазын совет болган польша эртемденнир поляк улуг артемденнииң төрүттүнгеннииң бәзер 500 чыл болганынга турасказады бедеткеи.

1973 чылдың сентябрь 27-де В. Лазарев болган О. Макаров «Салют-12» корабль үндүдүп үнген. Анаа ССРЭ-ниң болган ГДР-ниң чончалыгаанаа кежээ үндүдүп кылганы хей онге чүрүк тыртмырар МКФ-6 деп фотоаппаратты бир дугаар шенаан.

1973 чылдың декабрь 18-те «Союз-13» корабльге астрономнаның улуг херекселдериниң хамааржыр «Орион» деп телескопту бистирип үндүрген. Космонавтылар П. Климук биле В. Лебедев олар неделя дургузунда сыдыстарывыс гигтерден, радиоге тереңдеевее Хүнүң тыртырган, космос үндүдүшкүнүнге сылдыстар дайн-биле угланышкын тодаразырынга хайыраттынгаар.

1974 чылдың июнь 25-те орбитаже «Салют-3» деп автоматтыг артем станцияны салып үндүргеи. Он хонганда анаа П. Попович болган Ю. Артюхин бистирип ишкеи «Союз-14-ке» чеге берген. Ийи шенеде дургузунда катынгыгтыг рай-тай шинчилеелерни бөлүктүн шенеелеринге тыныш чоруткан.

1974 чылдың август 26-да «Союз-15-ке» космонавтылар Г. Сарафанов биле Л. Демин олар үндүдүп үнген. Ийи хонук дургузунда «Салют-3» станция-биле тоокшулажырының ышкыларын кыптый. Шинчиларнаа чоогунга дүнеки хонгушкүнүнү кылганнар.

1974 чылдың декабрь 2-де «Союз-16» корабльди «Союз» болган ГДР-ниң космонавтызы үндүдүп кылганы хей онге чүрүк тыртмырар МКФ-6 деп фотоаппаратты бир дугаар шенаан.

1973 чылдың декабрь 18-те «Союз-13» корабльге астрономнаның улуг херекселдериниң хамааржыр «Орион» деп телескопту бистирип үндүрген. Космонавтылар П. Климук биле В. Лебедев олар неделя дургузунда сыдыстарывыс гигтерден, радиоге тереңдеевее Хүнүң тыртырган, космос үндүдүшкүнүнге сылдыстар дайн-биле угланышкын тодаразырынга хайыраттынгаар.

1974 чылдың август 26-да «Союз-15-ке» космонавтылар Г. Сарафанов биле Л. Демин олар үндүдүп үнген. Ийи хонук дургузунда «Салют-3» станция-биле тоокшулажырының ышкыларын кыптый. Шинчиларнаа чоогунга дүнеки хонгушкүнүнү кылганнар.

1974 чылдың декабрь 2-де «Союз-16» корабльди «Союз» болган ГДР-ниң космонавтызы үндүдүп кылганы хей онге чүрүк тыртмырар МКФ-6 деп фотоаппаратты бир дугаар шенаан.

1975 чылдың январь 11-де «Союз-17» корабльге А. Губарев болган Г. Гречко составтыг экипажды «Салют-4-ке» чедирген. Ужен хонуу дургузунда ол үе космонавтылар кылып чорткан.

1975 чылдың апрель 19-та долеегейниң бага бир күрүнези — Индия — космос орунуе үнген. ССРЭ биле Индияның ара-ында ... жылдарының дугайында дургуждуа бәүгаар ... спутникти тыныс.

1975 чылдың май 24-те «Салют-4» станцияже П. Климук болган В. Севастьянов составтыг ийиги экспедицияга үндүп үнген. Олар бирги экспедицияның ... болган кадыр-ка чорткан. Ол чорткан ... Финляндияның болган Совет ... дүжүп турары оон коскуурдеп, президент уламчылап тургаалаан. Ол кереэ тайбының ... болган ону долганзыр турарда чурттарга улустар арагызына ... мегиддежиишкиннерден ... болур аргаиы берип турар. Бо бүгү чүүлдер кереэге ат салган талаларның, Финляндияның-даа болган Совет ... ийи автоматтыг станцияны ... Олар ийилдирги дөрт ... кереэге ... чедип, ... спутниктери анаргап, «Венера-9-тун» хонуп балар аппараты планетаның кырынга чымчак хонган болгаш оон кырының хөвүр дээн чуруктарын замчыткан.

1975 чылдың июль 15-те «Союз-Аполлон» программа эгелээн. Ийи хонук эрткенде совет болгаш америк корабльдер түүшкүттүлер. Космонавтыканың төөгүзүнде бирле дугаар кады үндүдүшкүнга ийи чурттарның космонавтылары киришкеи. Кантшаашка космос комплексинин А. Леонов, В. Кубасов, Т. Стаффорд, В. Бранд, Д. Слейтон составтыг экипажы эдээн каш хонуктун дургузунда ... арганың шенеп, эртем шинчилеелерниң ... ажыл-ишти ... ажыктыг болган.

1975 чылдың июнь 8-те болгаш 14-те Венераже углай ... Венера-9-тун» ... аппараты планетаның кырынга чымчак хонган болгаш оон кырының хөвүр дээн чуруктарын замчыткан.

1975 чылдың июль 15-те «Союз-Аполлон» программа эгелээн. Ийи хонук эрткенде совет болгаш америк корабльдер түүшкүттүлер. Космонавтыканың төөгүзүнде бирле дугаар кады үндүдүшкүнга ийи чурттарның космонавтылары киришкеи. Кантшаашка космос комплексинин А. Леонов, В. Кубасов, Т. Стаффорд, В. Бранд, Д. Слейтон составтыг экипажы эдээн каш хонуктун дургузунда ... арганың шенеп, эртем шинчилеелерниң ... ажыл-ишти ... ажыктыг болган.

1975 чылдың апрель 19-та долеегейниң бага бир күрүнези — Индия — космос орунуе үнген. ССРЭ биле Индияның ара-ында ... жылдарының дугайында дургуждуа бәүгаар ... спутникти тыныс.

1975 чылдың май 24-те «Салют-4» станцияже П. Климук болган В. Севастьянов составтыг ийиги экспедицияга үндүдүп үнген. Олар бирги экспедицияның ... болган кадыр-ка чорткан. Ол чорткан ... Финляндияның болган Совет ... дүжүп турары оон коскуурдеп, президент уламчылап тургаалаан. Ол кереэ тайбының ... болган ону долганзыр турарда чурттарга улустар арагызына ... мегиддежиишкиннерден ... болур аргаиы берип турар. Бо бүгү чүүлдер кереэге ат салган талаларның, Финляндияның-даа болган Совет ... ийи автоматтыг станцияны ... Олар ийилдирги дөрт ... кереэге ... чедип, ... спутниктери анаргап, «Венера-9-тун» хонуп балар аппараты планетаның кырынга чымчак хонган болгаш оон кырының хөвүр дээн чуруктарын замчыткан.

1976 чылдың июнь 22-де «Салют-5» ... Ийи неделя болганда ... Б. Волынов В. Жолобов составтыг экспедицияны «Союз-21» корабль чедирген. Ав хонуктуг үндүдүшкүнүнүң ... ...

ТӨРЭЭН ЧУГАА КУЛЬТУРАЗЫНЫҢ АЙТЫРЫГЛАРЫ

Шуугаарының мурнунда бо-даныр.

Шугум чаһаарда шыгаар

Алыс үгааның алырга, *бо* үзүгер домак кадыг-даа хе-ректи бодамчалыг хынап кылыр херек деп өөредип турар. Оон мынай ол чугаа культураз-ыг-даа дөйт шийлеттыг.

Чугаалаарда чүүм-даа мур-мунда бодалды шын, тода дамчыдар сорулга турун турар. Ону чедип алырда дылдың таваржыр аргаларын шилип алыр, дылдың чурумнарын-ны-ёзугаар сөстерни, домактарны алаар, чугааны тургузар. Чугаанын сорулгазынга, бооп турар үезинге, чугаалажып турар кижилериин аразында хамаарылгаларынга дүүштүр ажыглаар аргалар база түскай системалыг. Ол болза дылдың [illegible] болур. Чаагы-биле ажыглаза, дыка өөрүшкүлүг үүгааны, эң хуузунун - чугаазынга, эртеки чугаазынга, бижин үргулдың чугаазы бе-зин ажыглаар, ынчангаш чугаа бүрүзү чогумчалыг ажыглаарын кызар.

Чугаа культуразы — ол болза *бодалдарны*, сеткил-сагыш-ты тода, чедингир кылдыр дамчыдар дээш дылдың бай-лак аргаларын чогумчалыг шилип ап, дылдың чурумнарын бүзүгаар ажыглаары болур. Чугаа культуразы аас-даа, бижи-мел-даа чугаага хамаарыжыр.

Чугаа культуразы деп тер-мин ийи үткалыг деп айтыры чугула: бирээзе, дылдың бодуңун культуразы, ийиде, дыл [illegible] тодарадып тайылбырлаар, неп-терелдир сорулгалыг эрнем.

Тыва дылда бижимел чугаа культуразы элээн бедик. *Бо* талазы-биле хамаарышкынныр ээвээш деп чугаалап болур. Ынчалза-даа амгы үеде бижи-мел чугаада, ылангнын аас чу-гаада дылдың чурумнарын хамаарыжыр чорук келтерингей бооп турар. Тыва чугаа культуразы-ның айтырыы моон үжүрүмде конучут чидиг айтырыглардың бирээзи болуры. Оон дүгайын Тываның хоочум башкыларының бирээзи М. Д. Биче-оолдуң «Тыва чугаа культуразы» (1970) деп номундан көрүп болур. Чугаа культуразының үндезилерге база бижип турган.

Моон адаанга тыва чугаа культураның чамдык айты-рыгларының дүгайын сүүлгелээр бодаан бис

1. Тыва дылда ийи сөстен тургустунган дыка хөй нарын сөстер бар: **кок-хат**, киш-кулаа, далган-өер. Олар ышкаш нарын сөстерден тургустунган чөрлер, сугдар аттары база тудуштүр адаар, сөөлгү ажык үннери күштүг адаттынар. Ындыг иниги адаар үр-бүүже, сөөлгү үеде нарын чер аттарын аңгы кылдыр адап, ударениезин мурнунче көжүр-ер, таварылгалар көвүдээн, [illegible] [Үлүг-Хөл], [Бай-Хаак], [Кара-Хөл], [illegible] дыр тудуштур адаары шын болур үжүрлүг.

Ынчалза-даа дефистеп бижир-даа болза аңгылай адаттынар чөрлер, сугдар аттары база бар (адаарын скобкалар ортунде көргүзе): Алдын-Ишкин [Алдыг Ишкин], Аныяк-Чыргакы [Аныяк Чыргакы], Улуг-Ур [Үлүг Ур], Мугур-Аксы [Мугүр Аксы].

2. Чер-черниң аялгаларында эвээш эвес аңгы-аңгы адаар сөстер бар: **мланғый-мланғыя-ан**: **мыгый мырай-мырай**; та-тан [ыйнаан]; **[illegible]**; дудусек-дудусек. Бо дээрге чугле чижектер-дир. Херек кырында чангыс аай эвес адаттынар сөстер хөй.

Үстүнде саналган адаан сөстерниң баштайгы янзылары литературлуг норма кылдыр бижыга берген.

3. Аас-даа, бижимел-даа чугаага бо-ла таварыжы бээр кыл-[illegible] хөйүүн самнының кожумактары, ат сөстерниң хамаарылга ко-жумактары бар: көрүнер≈көргер, барынар≈барыгар, кылыылынар≈кылыылыгар: то-нуңар≈тонугар, бажыңынар≈бажыңыгар. Бо вариантылар-ның баштайгыларын литера-турлуг нормалар деп санаар.

4. Ол ышкаш кылыг сөзүүн ритмиктиг вид деп адаар хе-вириниң кожумаа база ийи янзылыг таварыжып турар: сы-[illegible]≈сынгайыр, чинийнир≈чинигейнир; чиидинейнир≈чиидигайныр≈ (база: чиидя-найныр), когереледнир ≈ ко-гереңайныр. Айыткан янзы-[illegible] литературлуг нормалар деп адаар. Үстүнде 1-4 пунктуларда көргүскен чайгылыышкынкар тыва орфоэпияның чурумнарын [illegible] орфоэпия-ның словарьын тургузарын негеп алган.

5. Сөстерни чер-чер аайы-бил-ле литературлуг нормага дүүшпес солушкак азы ескерлиг [illegible] ховар эвес. Чамдык чижектер-ден көрээлиңер. Литературлуг дылда **сээк**, **ымыраа** деп ийи сөс бар. Ынчаарга Чөөн-Хемчик [illegible] Бөрүлей-Хемчик литературлуг **сээк** деп сөс ор-нунга ымыраа [мыраа] деп сөстү ажыглаар, а **ымыраа** деп сөстү мыгак-сээк деп сөс-биле солуп турар. Литературлуг норма **сээк** (муха), **ымыраа** (комар). **Урар**, **кудар** деп сөстерни, чижээлээрге. Таңдыда **сүт урар**, **тараа кудар** чижектиг ажыглап турар. Литературлуг нормазы: суук чүүлге хамаарыштыр **кудар** дээр, курган чүве болза **урар** дээр. Дагаа чуурганын **дагаа оглу** дээр, саржагны үс дээр улус база бар. Мындыг тава-рылгаларда тыва дылдың сло-[illegible]ында кирип калганнга чагыртыр апаар.

6. Совет үеде тыва улус ийи дылдыг апарган. 1979 чылдың [illegible] 58,8 хуузу орус дылды эки билир бис деп санаан. Ол — улуг чедиишкин-дир.

[illegible] тыва[illegible] орус дылды билири ам-даа ындыг-ла эки эвес. Орус дылды улам хандыр өөренири негеттинип турар.

Сөөлгү чылдарда, ылангнын аныяктарның иштинден дыка хөй кижилер, студентилер, [illegible] [illegible] тыва үезиң үлегерлеп албаан орус сөстер, сос каттыжышкынна-ры-биле холуп чугаалаары дыка нептерээн. Тыва сөс бар турда-ла оны ыяп-ла орус сөс-биле солуй бергилээр улус хөй. Шак ындыг холуп-бүлүп каан хойпак чугааны дыл эргилде-ниинде маңаронуг чугаа дээр. Улустуң чугаазынга ылгаң чижектер: «Университетте дип-ломовый бригадирлер садып тур», «Мен занимательнаң турдум», «Танцевальный кружокка кирип аар бис бе», «Мен мамамга чугаалаар мен», «Сени хуралга разбиратьтаар дээр чорду», «Доскага бар», «Труд урогу болур», «Лыжага мар-[illegible] болгаш» Үстүнде «ор-[illegible] чижектерни алаа-ла мынчаар тывалап каап болур-дур «Университетте дип-ломовый садып тур», «Мен кичээзден (азы өөреннип) турдум», «Тан-цы бөлгүмүүче кирип алыр бис бе?», «Мен дваамга чугаалаар мен», «Сени хуралга көөр дээр чорду», «Самбырага бар» «Күш-ажыл кичээлге», «Хөө-марғылдаазы болган». Ийи дылды шак мынчаар холуй ажыглаары чугаа культуразын кудуладып турар.

Негелде чүл дээрге, ким-даа кижи кайы-даа дылды камнуг көөр, холуп-бүлүп турун бер-бейн, кайы-даа дылга арыг чу-гаалаар үжүрлүг. Кижиниң төрээн дылы чоргаарланыр, хун-дүлээр чүүлдериниң бирээзи, иезиниң дылы — төрээн дыл дээнин ылап-ла шыы. Төрээн [illegible] дүрзин-биле ажыглаан үгаан-бодал үндезинга типтыр.

7. Радионуң болгаш телевиденнеңниң диктордарының чугаазында тук, тиилелге, Хемчик чижектиг сөстерни дук, [illegible]. Кончик чыдыр азай бээрин база чугааның интонацииязын (эки белеткеннп албаа-ының чылдагаанын-биле) соора тургузуптарын база дыннап болур. Диктордарның, артис-терниң чугаалаары улуска үлегер болур дээрзин кым-даа билир.

8. Бижимел чугаа культура-зының чугула элементилери — шын бижиирээнин болгаш бижик демдектерни салырының дүрүмнерни хамаан чокка сагыры болур.

Практикадан алгаш көөрге, парлалгаде-даа, чечен чогаал-дарда-даа орфография болгаш [illegible] [illegible] эвээш эвес таварыжып турар. Ындыг чамдыктарны студентилер бөлүк дыльштары ховар эвес. Албаан организация чөрлериниң бижиктеринде-даа частырыглар бар болгулаар-дыр. Чижээлээрге, Кызылда ураң чүүл училищезинниң адында **ураң-чүүл** деп дефистеп бижип каап. Ол училищениң сургуулдары ынчаар соора бижип каанынга чаңчыга берип болур. Чөрле хөйге коскуу бижиктерни шын [illegible] [illegible] [illegible] ла. Ындыг иегелде турбуже чамдык школаларда, өөредилге чөрлериниң парлалдарыны бижип ынай, ыт дылы дег сөзүлгэ шорбалчылаан, азып каан болур. Хаяа солуннарын чудукаралып үндуруп турарын база көрүп болур.

Бис бодаарывыска, суурларда болгаш хоорайларда кудум-чулар аттарын болгаш ескедаа аттарны орус, тыва дылдарга дараалаштыр парлааш азары чугула, чүге дээрге чүгле орустаан аттарны азып каарга тыва дылга безин, чи-[illegible] чугуу-биле чөлөөр «Зеленая улицада», «Пушкина остановказынга», «Зеленый театр» суг-сут деп чугаалар оон тыпкыл турар.

Хоорайлар болгаш суурлар аттарын орустап, тывалап адаары дөмей эвес болза, оларның ийиларзын бижээш азары чугула, чижээ: «гор. - Шөгонар, Шагаан-Арыг хоорай», «гор Чадан, Чадаана хоорай», «пос Арыг-Узю, Арыг-Узуу суур» орус хоорай. Орус чыл демдеглезинде ону улуг болгаш хөй кижилиг хоорай деп 863 чылдан бээр бижээн. Хоорай бодукун 1100 чыл болганын демдеглээн.

Смоленскинин үш улуг хемнериниң —Волганың, Днепрниң, Барыын Двинаның эгелээн бажында турун турар байдалы шаг-шаандан бээр оон чугула үжүр-дүзалыг болурунга салдарлыг боон келген. Ол орус черниң таныышлы, Орус күрүнениң камгалалы кылдыр алдаржаан. Ол дугайын дайынчы алдарлың тураскаалдары хереченлеп турар.

XVIII—XIX вектерде хоорай садыг-ме-шаан байдалче шилчип, чүдаргай байдалдыг апарган. Улуг Октябрьның тиилелгезинин соонда Смоленск кайгамчык хөгжүдүнни алган. Баштайгы беш чылдарда улуг үлет-пүр будүүлгелерин туткан, хоорай чаагайыттынган, чурттаалга болгаш будүүлге тудуглары ону аян кииртен. Дайын үезинде Смоленск, оон мурнундаазында ге-рлериниң чарлалдарын бижип ынай, ыт дылы дег сөзүлгэ шорбалчылаан, азып каан болур. Хаяа солуннарын чудукаралып үндуруп турарын база көрүп болур.

Бис бодаарывыска, суурларда болгаш хоорайларда кудумчулар аттарын болгаш ескедаа аттарны орус, тыва дылдарга дараалаштыр парлааш азары чугула, чүге дээрге чүгле орустаан аттарны азып каарга тыва дылга безин, чи-[illegible] чугуу-биле чөлөөр «Зеленая улицада», «Пушкина остановказынга», «Зеленый театр» суг-сут деп чугаалар оон тыпкыл турар.

Хоорайлар болгаш суурлар аттарын орустап, тывалап адаары дөмей эвес болза, оларның ийиларзын бижээш азары чугула, чижээ: «гор. - Шөгонар, Шагаан-Арыг хоорай», «гор Чадан, Чадаана хоорай», «пос Арыг-Узю, Арыг-Узуу суур» орус хоорай. Орус чыл демдеглезинде ону улуг болгаш хөй кижилиг хоорай деп 863 чылдан бээр бижээн. Хоорай бодукун 1100 чыл болганын демдеглээн.

Смоленскинин үш улуг хемнериниң —Волганың, Днепрниң, Барыын Двинаның эгелээн бажында турун турар байдалы шаг-шаандан бээр оон чугула үжүр-дүзалыг болурунга салдарлыг боон келген. Ол орус черниң таныышлы, Орус күрүнениң камгалалы кылдыр алдаржаан. Ол дугайын дайынчы алдарлың тураскаалдары хереченлеп турар.

XVIII—XIX вектерде хоорай садыг-ме-шаан байдалче шилчип, чүдаргай байдалдыг апарган. Улуг Октябрьның тиилелгезинин соонда Смоленск кайгамчык хөгжүдүнни алган. Баштайгы беш чылдарда улуг үлет-пүр будүүлгелерин туткан, хоорай чаагайыттынган, чурттаалга болгаш будүүлге тудуглары ону аян кииртен. Дайын үезинде Смоленск, оон мурнундаазында ге-рлерде дег, дайзыминың оруун моондактай доскан. Ада-чурттуң Улуг дайзынга хире-[illegible] маадырлыг чоруу дээш Смоленск чурттуг 250 аажыт кижиниге Совет Эвилелиниң Маадыры атты тывыскан.

Дайын соонгадагы эртеки 35 чылдарның дургузунда хоорайның ажылчы чоннары ону үлегерүрүнү болгаш культуразын сайзырангай төөгү болдурган. Оон будүүлгелери самолёттарны, орук чашинадарын, мебельди, хеналар удазындан пистерни, ядыг-хептэ будүүп үндүрүп турар. Смоленскиге кыыган деп таваларлыг кылыларны 50 аажыт даштыкы чурттарже сөөртүп турар.

ЧУРУКТА: хоорайның кол архитектору Г. Г. Соосар, РСФСР-ниң алдарлыг чуруқчузу, скульптор А. Г. Сергеев, архитектор С. В. Шестопал болгаш хоорайскомуның даргазы А. С. Емельянов (оң талазынга) олар Смоленскинин төп кезинин чаартырыын планын чугаалаажып турарлы.

Г. КАЛАЧЬЯННЫҢ фотозу.

СЭТА-ның фотохрониказы.

БУРУНГУ БОЛГАШ ЧАА СМОЛЕНСК

Смоленск — Днепр эриниде көрүштүг чараш тейжигештерде чаптыган бурунгу орус хоорай. Орус чыл демдеглезинде ону улуг болгаш хөй кижилиг хоорай деп 863 чылдан бээр бижээн. Хоорай бодукун 1100 чыл болганын демдеглээн.

Смоленскинин үш улуг хемнериниң —Волганың, Днепрниң, Барыын Двинаның эгелээн бажында турун турар байдалы шаг-шаандан бээр оон чугула үжүр-дүзалыг болурунга салдарлыг боон келген. Ол орус черниң таныышлы, Орус күрүнениң камгалалы кылдыр алдаржаан. Ол дугайын дайынчы алдарлың тураскаалдары хереченлеп турар.

XVIII—XIX вектерде хоорай садыг-ме-шаан байдалче шилчип, чүдаргай байдалдыг апарган. Улуг Октябрьның тиилелгезинин соонда Смоленск кайгамчык хөгжүдүнни алган. Баштайгы беш чылдарда улуг үлет-пүр будүүлгелерин туткан, хоорай чаагайыттынган, чурттаалга болгаш будүүлге тудуглары ону аян кииртен. Дайын үезинде Смоленск, оон мурнундаазында ге-рлерде дег, дайзыминың оруун моондактай доскан. Ада-чурттуң Улуг дайзынга хире-[illegible] маадырлыг чоруу дээш Смоленск чурттуг 250 аажыт кижиниге Совет Эвилелиниң Маадыры атты тывыскан.

Дайын соонгадагы эртеки 35 чылдарның дургузунда хоорайның ажылчы чоннары ону үлегерүрүнү болгаш культуразын сайзырангай төөгү болдурган. Оон будүүлгелери самолёттарны, орук чашинадарын, мебельди, хеналар удазындан пистерни, ядыг-хептэ будүүп үндүрүп турар. Смоленскиге кыыган деп таваларлыг кылыларны 50 аажыт даштыкы чурттарже сөөртүп турар.

ЧУРУКТА: хоорайның кол архитектору Г. Г. Соосар, РСФСР-ниң алдарлыг чуруқчузу, скульптор А. Г. Сергеев, архитектор С. В. Шестопал болгаш хоорайскомуның даргазы А. С. Емельянов (оң талазынга) олар Смоленскинин төп кезинин чаартырыын планын чугаалаажып турарлы.

Г. КАЛАЧЬЯННЫҢ фотозу.

СЭТА-ның фотохрониказы.

ХҮНДҮЛЕЖИП БИЛЧИР

[illegible] артырга олурун, транспорт башкарган үемден бээр таптыг-ла чөөрбн бөш чыл эртккен. Хуусаа эвээш эвес. Бо үеним дургузунда орук шинчээшкининиң чүрүмүн хажыдар ийиктпе, азы транспортту эзирик башкарары дээш чижектиг ындыг чүрүм үрээшкинирни мээш таламдан болбаан. 1971 чылдан эгелээш «Тиилелге» совхозта гараж эргелекчилеп ажылдап тур мен. Чолаачы кижиниң ажылы чиик эвес дээрзин болгулаар [illegible] билир мен. Ынчангаш аңаа харыысалгалыг болуру иегеттинер.

Бо чылдың февраль 12-ниң хүнүнде ажыл аайы-биле Кызыл кирип чөрүмда миндыг тавары[illegible] болган. Көк оңнуг КАИ машиназы меңээ дов-[illegible] [illegible] Хүлээлгем күүседип, доктаавы-тым. Сержант ийи аныяк кижи келгеш, документнер дээн. Ап чораанын орук би-[illegible] [illegible] [illegible] [

Бүгү чурттарның пролетарийлери, каттыжыңар!

ШЫН

СЭКП Тыва обкомунуң, Тыва АССР-ниң Дээди Совединиң болгаш Министрлер Чөвүлелиниң органы

№ 84 (11582) | 1981 чылдың апрель 9, четверг | 1925 чылда үндезилеттингеи. | Өртээ 2 кеп.

Чехословакияның Коммунистиг партиязының XVI съездизинге

эш Л. И. БРЕЖНЕВТИҢ чугаазы

Эргим эш Гусак!

Эргим эштер!

Чехословакияның Коммунистиг партиязының XVI съездизинге болгаш [illegible] талазы-биле силерниң эштеригерден — совет коммунистерден, бүгү совет улустан найыралды болгаш аксы-дүжүмге чорутпас [illegible] чөпшээрел көрүнер. **(Үргүлчүлелдиг адыш часкаашкыны).**

Болум дугайтыр чугаалаарга, Чехословакияга келген сеңмыла, меңээ улут өөрүшкү болуп турар. **(Адыш часкаашкыны).** Силерниң кайгамчык экү чурттар-биле [illegible] хынышпаан мен. Людзик Свободаның [illegible] кады, бистиң армиябыстың кезектери-биле кады бөрүк дөртен чылдар бурунгаар силерниң черинерге келгем мен. Совет Эмилелиниң Коммунистиг партиязының делегазиязы баштап, ЧКП-ниң съездизинге дөрт улаа олуруун турарым бо. Силерниң-биле кады турар аргалыг болганымны бо алдарыг хүнде үнелеп турар мен, эргим өнүүктер. **(Үргүлчүлелдиг адыш часкаашкыны).**

Эш Гусактың кылганы ЧКП ТК-ның Отчёт [illegible] СЭКП-ниң делегазиязы улут сомуургал, кичээнгей-биле дыңнаан. Эрткен чылдарның түңнелдерин тодаргай болгаш [illegible] чыдыышкын болгаш даштыкы политиканга улуг, ынчалзажок ылаң боттанар сорулгаларны салгаш, социалистиг демократияны, чоңнуң инициативаже [illegible] үнелиишкинни — бо бүгү марксизм-ленинизмниң [illegible] ЧКП-ниң [illegible] тодаргай болуктуг турар-дыр. **(Үргүлчүлелдиг адыш часкаашкыны).** Ол дээрге — социал болгаш экономиктиг дешилгелиниң чаа-чаа чазаларынче силерниң төрээн чурттарывыс бүрүзүнүң [illegible] мөгүлелиишкинни.

Эштер! Чехословакияның [illegible] ынчалзажок бээр алдан чылын бо чылын демдеглээр болгай силер. Силериң партияңар политиктиг демисселдин болгаш [illegible] үнелиг дуржулгазын шинчээнин алган дайынчы [illegible] кудаг болуп, бодуунуң юбилейиңе чедип келгеи. Ол дуржүлгә — Чехословакияның бодунга социалистиг инитилелдиң чеғнишкинниг тургузарының үилезинде-дир. Ол дуржулга өске партияларга, делегейниң коммунистиг шимчээшкинниге база бире эвес ужур-дузалыг болуп турар.

Буржуаз республиканың берге байдалдарында ажылчын [illegible] мурнакчы нөөлөн организастаар талазы-биле идепкейлиг политиктиг демисселдерни [illegible] ажыл-ишке үдүрүп, [illegible] чаагай чорудуун ЧССР-де чедип алдынган деңнелиишке чоргаарлаар бүрүн үилезиниң силерде бар. Силер бодунарның улустарывыстың байлак культура салгалын хамчы-биле [illegible] социализмниң кол сорулгазына — инитилелдиң кежигүннергиниң доктаамал өөрүлделиг материаллыг болгаш культурлуг негелделерин үлам долу хандырарынга, кижиниң бүгү талалыг сайыралыңга бараан болур бүгү-ле түүлдерин — үстемнин, уран түүлүн, чоңнуң өөредилгезиниң, казык камгалалының, спортуң сайгарлыг чок кодуралыышкының чедип алтурар-дыр силер.

ЧКП-ним кайгамчык улут аңы-чөвүзээзи, оон политиктиг үлегерлиишкинниң шинчилүүшкүнүң болгаш мерген үзаанымның херечизи — бо бүгү түүлдерде илерейлеттинип турар-дыр. **(Адыш часкаашкыны).**

Болунарның чедиишкиннерни төлептин-биле үнелеп көрбүшаан, бөрөөленнең хемнеп тодаргай эскерип, бар четпестерни чугаа-биле шүүдүүлеп, оларны чайгаарлыкчы эң дээре аргаларын илепкейлиг тып алтурар-дыр силер. ЧКП ТК-ның Отчёт илеткели болгаш съезднге оңу чугаалажып көрүп болгаш бо дугайын базыткан турар-дыр.

Болунуң ажыл-чорудулгазының шак мынаар негелелиг болгаш харыысалгалыг көөр чорум [illegible] партиязыстың чоокы чаа болуп эрткен XXVI съездизиниң ажылынга база тургенның билир болгай силер, эштер. Оон өскээр болдупмаан болгаш бодунчаа-даа ужурлуг. Бодунуң ажылын бодамчалыг болгаш шүүмүүлелиг ёзу-биле үнелеп көөрүге бистерни В. И. Ленин өөретиген. Ол чагыгны коммунистер эдеер болганда, кандыг-даа сорулгаларны олар [illegible] күүсеп ыыжаар! **(Адыш часкаашкыны).**

СЭКП-ниң XXVI съездизиниң шинтиирлерин бистиң чурттувуста иэин-биле үткүп, үлөөп алганын, коммунистер болгаш бүгү совет улус хамы чүүлдүзүүшкүүн-биле үткаалиң [illegible] ханызының [illegible] тыныжы [illegible] болур мен, эштер. Партияның херээн совет кижилер боттарының хөй-дамыржыдан тудуш херээ кылдыр хүлээп албышаан, съездиниң айытканы коммунистиг тургузуушкунуң калбак планнарын херек кырында күүседип киришкен.

Социалистиг дем каттыштырылгазының чурттары бышкаш социализмниң [illegible] үлам иңай хөгжүлдезиниң оруунда хөй талалыг үлам хөнү болгаш нарын сорулгаларны шинтиирлеп турар. Ол сорулгаларны империализмниң эң-не дайынзырак күштериниң талазынчаа үлам күштелгеп удур хөделиишкиннериниң, а чамдыкта ажыы-биле өжээтен ашкыларының байдалдарында шинтиирлеп турар бис.

Бо байдалда дараазында чүүлдер биске чедиишкинни хаатпырарынга кажаттыгланыдарт чугула дуржүр болур. Биеэде, экономикавысты, культуравысты, социалистиг демократиямысты хөгжүдүүшкүн, боттарывыс улам экп, ажыктыг, организастыг ажылдаар ужурлуг бис. Ийнде, акы-дүжүмге чурттарның чаңгыс эвен соксаал чок быжыглаары, бүгү талааларга оларның хөй талалыг, улам ханылаан кады ажылдажылгазы калбартыры бистиң чурттарывыстың найызының-даа, бүгү дем каттыштырылгазының шуптузуурга-даа эрге-ажыктарынга дүүштүү күштерин болгаш курлавырларны улам болгуу-биле халбаштырын каттыштырары болур.

Бо талазы-биле хөй чүүлдерни кылып турар болгаш мооң соңгаар оон-даа хөйүү кылыры эки билир болгай силер, эштер. Бистиң бүгү талалыг, хамы нарын ажылдажылгазынче чайгылыын чок социалистиг үлегерлиишкинге — деп эргеге, хүндүлеп жирииге, бот-боттарывыс эргежилгелеринге бирлиишкинге, ёзулуг революстуг эң-сеткел каттыштырылгазыга үнделеп үлам хөгжүп турарыңа онзаалап демдеглээр керек. **(Адыш часкаашкыны).** Чогумна оон үжүрүмда, ленинизм сөстер-биле алырга, бистиң социалистиг кооператививисте оон киржикчилериниң түскей хамаарышпас эргелерин чүгле [illegible] ажылыг кылыышкыйбайн турар эвес, харын-даа оларга идепкейлиг чөлегнилиг боор турар.

Чогум-на Экономиктиг Дузалажылга Чөвүлелиниң шүүдүүлеп ажы-дүжүмге чурттар бөгүн боттарының [illegible] талазы-биле эң чугула негелде-керелеллерни хандырып ап шыдаар аларгалының чаңгыс-ла чижээ оон көрүп болур-дур.

Газты болгаш демир рудазын казып тывариның талазы-биле кады ажылдажылгазы дыка хөгжүдер деп турарыг билир болгай силер. Чехословакия ССРЭ ышкаш, атомнуг энергетиканы тургузары-биле дыка хөй ажылдарны кылып турар. Атом энергизиз бистиң болгаш өске-даа аксы-дүжүмге чурттарның керегелдериниң улуг кезинге хандырар аргалыг-дыр. Ол хире улуг хемчээлдиг сорулганы чурт бүрүзү бодунарның шинтиирлээри дыка берге деп чүве биилингир болбайн-ай.

Экономиктиг Дузалажылга Чөвүлелиниң болгаш Варшава Керээлиниң организациязының ажыл-чорудулгаларын үргүлчү сайзырадыышкыдыры социалистиг дем каттыжылгазының чурт бүрүзүнүң амыдыралчы эрге-ажыктарынга дүжүп турар деп бүзүрелдин-биле чугаалап болур-дур, эштер. **(Адыш часкаашкыны).**

Бистиң чедиишкиннеривисте аңгы талазы-биле дайынныарга амыр-дыш бербейн турар. Олар социализмниң тура дүүпес бурунгаар шимчээшкинниге шаптыктаар, оңу иштинден чоорту баксыралыр дээш бүгү чүүлдерин кылдыры оралаажып турарлар. Ынчаар дээш олар бүгү-ле аргаларны — экономиктиг кыдагдашкынны болгаш тенглүүр үлегерлиишкиннерни, хоп-мегеем пропагандаңы, таңшалаалашкынны болгаш ажыл-ишти муңгаруунуну ам-даа артыкаан черлерингче — контрреволюстуг күштерни деткиниг болгаш өске-даа хоралакчы үүлгедиишкиннерни ажыглап турарлар.

Бо бүгүнү бодунарның аргаларывыгарадан биилер болгаш силер, эштер. Республиканы планнарды перспективага чедип чүвени ол көргүскен болгай.

Амгы үеде мынаг оралаашкыышнарны Польша Улус Республиканга хамаарыштыр кылып турар. Ынчалза-даа полек коммунистер Полшаның бүгү-ле ёзулуг патриоттарының [illegible] Полшаның хамаарышпас чорууның база байзынарыга боор турар социалистиг тургузуунуң дайзынарыңга эргежок күүгүлээ өйтүр шавышкынны берип шыдаар, социализмниң черээн, болгунуң үлузунуң ёзулуг эрге-ажыктарын, боттарының Төрээн чурттуунуң алдарадын болгаш хамаарышпас чорууң камгалап шыдаар деп идегеп чугаалаар керек. **(Үргүлчүлелдиг адыш часкаашкыны).**

(Төнчүүү 3-кү армида).

АЛБАННЫҢ АЯН-ЧОРУУ

ВЕНА. (СЭТА-ның тускай корр.). Албанның тускай аян-чоруу-биле [illegible] чоруп турар ССРЭ-ниң Министрлер Чөвүлелиниң Даргазы Н. А. Тихонов Австрияның Национал чөвүлелиниге (парламентизиге) барый чораан.

Парламентиниң бирги даргазы А. Бенья бедик совет аалчызынга байыр чедиргеп.

Австрияның болгаш Совет Эвилелиниң арасында чаагай кожа-келбээ харылаалларның чөгүмчалыг улуг ужур-дузазын база катап онзалап демдеглеп, ядаа көргүскеп чылыг, найыралдыг хүлээп алынышкыны дээш чүректиң ханызындан өөрүп четтиргенин Н. А. Тихонов харыы чугаазынга илерегилээн.

Ол харылзааларны улам иңай быжыглаары— Австрияга бистиң аян-чоруувустуң кол сорулгазы болуп турар деп, Совет чазактың башкыны чугаалаан.

ССРЭ-ниң Дээди Советиниң, ССРЭ-ниң Дээди Советиниң Президиумунуң Даргазы Л. И. Брежневтиң өөрүзевизиңден австри парламентарийлерге ол байыр чедиргеп болгаш Австрияның парламентизиниң бүгү депутаттарынга оларның тайбыныы ханыдырар болгаш улустар арасынга найыралдыг кады ажылдажылганы калбартыр талазыбиле чаагай ажыл-чорудулгазынга улуг чедиишкиннерни күзээн.

Совет чазактың башкыны парламентиниң бажыныы база соңуургап көргеп.

Ол соң соонда Австрияның найысылдының төвүнге барган болгаш совет хостакчы дайынчыларның тураскаалынга чечектер алган.

Бодукун төрээн чурттукун хостаалгазы дээш өлген австрия гаражтыларның тураскаалынга база чечектер салган.

Чечектер салыышкыныарының үезинде минидүүр таныжылары чыыраан турган.

ВЕНАДА ЧУГААЛАЖЫЫШКЫННАР

ВЕНА. (СЭТА-ның тускай корр.). Австрияның Федералдыг канцлери Б. Крайскийбиле ССРЭ-ниң Министрлер Чөвүлелиниң Даргазы Н. А. Тихоновтуң чугаалажымышкынары эгелээн.

Найыралдыг, ажыл-ишчи байдалда эртип турар чугаалажымышкынарның үезинде совет-австрия харылзааларны улам иңай калбартыр база быжыглаар айтырыгларның талазы-биле, а ол ышкаш делегейниң чугула айтырыгларының талазы-биле санал-оналдарның солчуушкуну болган.

СЭКП-ниң XXVI съездизинге СЭКП ТК-ның Чигизиге секретары, ССРЭ-ниң Дээди Советиниң Президиумунуң Даргазы Л. И. Брежневтиң кодургени ССРЭ-ниң тайбың чаа инициативаларының болгаш чамдык чурттарның күрүнелер база чазактар баштыңнарынче чоруткан чагаалларынче оңза кичээнгейлиг утландырган.

Европа дүпке чавырымышкынының чорудулгазын камгалаарынга болгаш хөгжүдеринге, делегей тайбыкын болгаш айыыл чок чорукту быжыглаарынга ийи талалар-ның сомуургалдының чугаалажымышкыннар болгаш.

ССРЭ-ниң болгаш Австрияның арасынга янзы-бүрү адырлар аайы-биле ийи талалыг харылзааларның чедиишкинниг хөгжүдезинге сеткил ханыышкынын ийи талалар илергейлээн, мынаарга ол харылзаалар ботботтарының эрге-ажыктарынга дүгжүп, Европага тайбың кады ажылдажылганы быжыглаарынга идиглиг болуп турар.

Совет-австрия экономиктиг болгаш сана-харылзааларының айтырыгларын болгу: энергетика болгаш металлургия талазыларже узуп хуусаалыг тодаргай чамдык төлевилелдерни ханызы-биле чугаалажып көргеп.

ТӨРЭЭН ЧУРТТУҢ БЕДИК ШАҢНАЛДАРЫ-БИЛЕ!

Онгу беш чылдың онаалдаларын болгаш алган социалистиг хүлээлгелерин күүседиринге чедиишкиннерни дээш ССРЭ-ниң Дээди Советиниң Президиуму (1981 чылдың март 17, 19, 24 болгаш 31-де Чарлыктары-биле) ССРЭ-ниң Тудуг материалдары үлетпүрүнүң министерствозунуң, ССРЭ-ниң Аар үлетпүр будүрүлгелериниң министерствозунуң, ССРЭ-ниң Монтаж болгаш тускай тудуг ажылдарының министерствозунуң, ССРЭ-ниң Иштики херектер министерствозунуң болгаш ССРЭниң Хамаатты ужар чүүл министерствозунуң каттыжыышкынкыларының, будүрүлгелериниң, организациязының мурнакчыларын орденнер болгаш медальдар-биле шаңнаан.

Тыва АССР-ден

КҮШ-АЖЫЛДЫҢ КЫЗЫЛ ТУЯ ОРДЕН-БИЛЕ

Николай Федорович Ишунин — СЭКП Тыва обкомунуң кылдыс эргелекчизи.

Владимир Ильич **Колосов**— В. И. Ленин аттыг «Тыва даг-дугуу» комбинадының өрүмнекчизи.

Владимир Комбуевич **Монгуш** — В. И. Ленин аттыг «Тыва даг-дугуу» комбинадының слесарьлар бригадазы.

УЛУСТАРЫҢ НАЙЫРАЛЫ ОРДЕН-БИЛЕ

Михаил Хертекович **Адыг-бай** — В. И. Ленин аттыг «Тыва даг-дугуу» комбинадының котельнаяның улуг машинисти.

Екатерина Сергеевна **Бизаева** — «Тыва тудуг» трестиң № 48 тудуг эргелелиниң шеверлекчи.

Гелий Александрович **Царишын** — «Тыва тудуг материалдары» будүрүлге каттыжыышкынының Кызыл-Мажалыкта түйүү заводунуң мастери.

«ХҮНДҮЛЕЛДИҢ ДЕМДЕЗ» ОРДЕН-БИЛЕ

Сергей Семенович **Назамцев** — В. И. Ленин аттыг «Тыва даг-дугуу» комбинадының цех [illegible]

Маадыр-оол Чадана-Алдыевич **Монгуш** — Тыва АССРниң Улустуң контроль комитединиң [illegible]

Чазагай-оол Серенович **Монгуш** — Тыва пөөбөлүүлелдиг секретары.

Сергей Иванович **Логарцев** — В. И. Ленин аттыг «Тыва даг-дугуу» комбинадының слесарьлар бригадири.

Борис Васильевич **Саражаков** — В. И. Ленин аттыг «Тыва даг-дугуу» комбинадының эскаватор машинизи.

Чечек Делековна **Савыя** — «Шагонартыжстрой» трестиң № 42 тудуг эргелелиниң шеверлекчи.

Юрий Леонидович **Смолев** — Тыва АССР-ниң Иштики херектер министерствозунуң тудуг контроразының пристави.

Александр Хертекович **Шарови** —«Тыва тудуг» трестиң «Кызыл тудуг» эргелелиниң дашчы.

Александр Федорович **Ягодин** — «Шагонартыжстрой» трестиң № 15 бөжүп чорууг механизированныың бызанчы-бетонщиктер бригадири.

КҮШ-АЖЫЛЧЫ АЛДАР ОРДЕНИҢ III ЧЕРГЕЗИ-БИЛЕ

Чаяна Петровна **Багрова** — «Тыва тудуг материалдары» будүрүлге каттыжыышкынының Кызыылга түүйүү заводунуң түүйүү салыкчызы.

Михаил Бенедиктович **Горбачевский** — «Тыва тудуг» трестиң № 48 тудуг эргелелиниң бышаачы.

Григорий Лаврентьевич **Карлов** — В. И. Ленин аттыг «Тыва даг-дугуу» комбинадының чолаачызы.

Уйукпан Тулушевна **Монгуш** — В. И. Ленин аттыг «Тыва даг-дугуу» комбинадының улуг машинизи.

Вера Михайловна **Ховалыг** — В. И. Ленин аттыг «Тыва даг-дугуу» комбинадының конвейер машинизи.

«КҮШ-АЖЫЛЧЫ ЭРЕС-МААДЫРЛЫГ ЧОРУК ДЭЭШ» МЕДАЛЬ-БИЛЕ

Виктор Дмитриевич **Бутаков** — В. И. Ленин аттыг «Тыва даг-дугуу» комбинадының электрослесары.

Владимир Иванович **Габитов** — СЭКП Бии-Хем райкомунуң секретары.

Владимир Тулушевич **Домбаа** — «Тыва тудуг» трестиң «Кызыл-улетпүр тудуг» эргелелиниң [illegible]

Владимир Николаевич **Ерошенко** — Кызылдың мебель фабриказының чаңгыысы.

Оюна Намыраевич **Монгуш** — «Востоксантехмонтаж» трестиң Кызылда көжүп чорууг механизированныың [illegible] слесарь-сантехниги.

Лидия Николаевна **Непокрыта**—В. И. Ленин аттыг «Тыва даг-дугуу» комбинадының ажылчын хамаарыжыла кирлиишкин погары.

Чайкина Хомушкуевна **Әзей**— В. И. Ленин аттыг «Тыва даг-дугуу» комбинадының регулировщиги.

Шуру Хокий-ооловна **Оюман** — В. И. Ленин аттыг «Тыва даг-дугуу комбинадының шеверлекчизи.

Александра Леонтьевна **Сарыглар** — «Тыва тудуг материалдары» будүрүлге каттыжыышкынының Кызыл-Мажалыкта түйүү заводунуң хептежилер бригадири.

Григорий Григорьевич **Сизов** — ийнги ужудукчу.

Любовь Степановна **Стародубова** — «Шагонартыжстрой» трестиң № 42 тудуг эргелелиниң комплекстиг бригада бригадири.

Нина Васильевна **Стародубова** — В. И. Ленин аттыг «Тыва даг-дугуу» комбинадының улуг мастери.

«КҮШ-АЖЫЛЧЫ ШЫЛГАРАЛ ДЭЭШ» МЕДАЛЬ-БИЛЕ

Александра Максимовна **Ардашова** — В. И. Ленин аттыг «Тыва даг-дугуу» комбинадының бүс турбинадының улуг машинизи.

Валентин Иванович **Бедарев** — «Тыва тудуг» трестиң № 81 тудуг эргелелиниң бышаачы-бетонщиги.

Надежда Федоровна **Васильева** — В. И. Ленин аттыг «Тыва даг-дугуу» комбинадының улуг мастери.

Сарыг-оол Хертекович **Дамырын** — «Шагонартыжстрой» трестиң «Тыва даг-дугуу» тудуг эргелелиниң дашчы.

Вадим Иванович **Ивасенко** — «Тыва тудуг материалдары» будүрүлге [illegible] Аянчы-Аксынга керектиг тыва материалдары биилер [illegible]

Күргек Янзаповия **Маады** — Туранның райдуттуг комбинадының рама кылыышкыны.

Базыр Даваевич **Монгуш** — СЭКП Оюр райкомунуң ийнги секретары.

Орю Маадыр-ооловия **Монгуш** — В. И. Ленин аттыг «Тыва даг-дугуу» комбинадының конвейер машинизи.

Джикэй Чымбаевич **Оюман** — В. И. Ленин аттыг «Тыва даг-дугуу» комбинадының чер өрүмнекчиниң дузалакчызы.

Алексей Антонович **Плачинта**—В. И. Ленин аттыг «Тыва даг-дугуу» комбинадының чолаачызы.

Калин Хайындаевич **Хертек**—В. И. Ленин аттыг «Тыва даг-дугуу» комбинадының бышаачызы.

Хандымаа Байкараевна **Юмбуу**—Тыва АССР-ниң Министрлер Чөвүлелиниң книдизиниң инструкторы.

АПРЕЛЬ 18 · ЛЕНИНЧИ КОММУНИСТИГ СУББОТНИК ХҮНҮ

ШТАБКА ЧУГААЛАШКАН

Коммунистиг субботник эргиирер республика штабында [illegible] болгаш турган болгаш.

Тываның транспорт эргелелиниң будүрүлгелериниде күш-ажылдың [illegible] кирижкеш, 170 муң рубльдиң продукциязын будүрерин, оон иштинде 59 муң рубльлу бөш чылдың фондузунче шилчилеринге [illegible] В. Д. Курыктов хураага дыңнаан.

Республика штабының кежигүннери Б. П. Салчиков, В. И. Гущенков, Т. Ч. Салчак, С. Д. Киров болгаш өскелерге хураага саналт берген. «Кызыл субботник» болгаш [illegible] Транспортчылар субботник хүнүнде 60 муң рубльлиг продукциязын будүрер, бөш чылдың фондузунче 13 муң рубльлиг [illegible] чугаалаан.

Тыва АССР-ниң Көдээ ажылгагый министерствозунуң будүрүлгелериниң болгаш совхозтарының 33 муң ажыг кижи күш-ажылдың байырлалынга кириишкеш, 170 муң рубльдиң продукциязын будүрерин, оон иштинде 59 муң рубльлу бөш чылдың фондузунче шилчилеринге [illegible] В. Д. Курыктов хураага дыңнаан.

«Тыва тудуг», «Тыва көдээ тудуг» трестеринде тургускан коммунистиг субботник эрттинер. штабтар белеткел ажылдарын четпес чорудуп турарыл хураага шүүдүүлээн.

Республика штабының кежигүннери Б. П. Салчиков, В. И. Гущенков, Т. Ч. Салчак, С. Д. Киров болгаш өскелерге хураага саналт берген. «Кызыл субботник» болгаш [illegible] Транспортчылар субботник хүнүнде 60 муң рубльлиг продукциязын будүрер, бөш чылдың фондузунче 13 муң рубльлиг [illegible] чугаалаан.

БИР ДЕМНИГ ҮНЕР

Бүгү-эвилелдиң Ленинчи коммунистиг субботниги болур [illegible] артыкаан. Анаа ажыл-агыылар будүрүлге черлери болгаш өскелерге коллектитер амаан өгленеп улуг белеткел ажылдарын чорудуп турарлар. «Кызыл суббота» хүнүнде организастыг, бир деминг ажылдаарын «Тыва совхоз тудуг» каттыжыышкынының Кызыл зооферма [illegible] организациялары шинтиирлээнинер. Найысылалда ол организациянга хамаарыжыр алдыг коллектив бар. Олар болза механизация эргелели, КМК-лаар-дыр.

Коммунистиг субботник [illegible] [illegible] [illegible]

СЭКП-ниң XXVI съездизиниң шиитпирлерин — амыдыралга

ПРАКТИКТИГ ДУЗАНЫ ЧЕДИРЕР

ЭРЗИН район ажыл-ишкилери СЭКП-ниң XXVI съездиниң [illegible] чедирерин дээш [illegible] ажыл-агыйлар, колхозтуң [illegible] 95 хемчээлиг комплекс дээш бөлүктүң [illegible] чедирерин чүгүлеп турар. Чамдык ажыл-ишкилер коллективтер ажыл-агыйлыг [illegible] ажыр продуктуларны будурер, ону журнелеге сеткер безинген социалистиг хүлээделгезин ажыр күүседип адырлаан. Чижээ, «Чаа орук» совхозтуң [illegible] эт, сүт садыымкыларга [illegible] күш-ажылчы коллективтериниң, түс-түс кижилерниң ырыы-шыдыг болган.

СЭКП-ниң XXVI съездизиниге СЭКП Төв Комитединиң Чиргизге секретары эш Л. И. Брежневтиң кылган Отчёт доктаалын районуң ажылчы-ижилери өөренип эгелей бергенинер. Ажыл-агыйлар, коллективтерге кичээлдер эртперинин графиктерин тургузуп, ында дуржулгалыг пропагандистерни быжыглаан. Район төвүнге партия организацияларының секретарьларынга болгаш партком оралакчыларының өөредилгезин эрттиргеп. СЭКП-ниң XXVI съездизиниң материалдарын чонга тайылбырлаар талазы-биле чамдык теоретиктиг болгаш методиктиг сумелерни оларга берген.

«Массаларның маркызнең-лениин өөредилгезин болгаш ишкижидилгезин, коммунистиг тургузуушкынның сорулгаларын шинчилээрикте, оларның чогаадымчыг идепкейин улам ыяш хемчээринге партияның идеологиин, пропагандист актив-ин бирги чергениң ролүн ойнаар» деп Л. И. Брежнев бодуунуң [illegible] болгай. Бистиң районувуң идеологтуң, пропагандист актив-ин 280 агитаторлуг, 92 политинформаторлуг турустуглиг. Ол кымнарыл дээрге — хей кезии партия кежигүнери, түскей ортумак болгаш дээди эртемниг, партия, совет аалдакчылар, улус ажыл-агыйының түскей эртемнилгелери-дир.

ПАРТИЯ райком шуут, ооң пропаганда болгаш агитация кылдыгының амгы үеде болгаш моон-даа соңгаар кол сорулгазы—агитациялыг бүрү хевирлерни дээштиг ажылаан турган, партияның политиказының кижи бүрүзүнүң угаан-медереллиг чедирери, ажылчы чонуң идей-политиктиг, күш-ажылчы болгаш угаан-бодал кижилдилгезиниң чаңгыс эвей болгуун хандырары болур. Бо улуг программаны боттандырарынга партия чырыдымшкыны онзагай чорну эвээр алдап Бичангаш XXVI съездиниң материалдарын өөренир үеде, пропагандист кадрларга бүгү талаалыг арга-сумены бээринче, практиктиг дузаны чедиреринче кол кинээгейин углаадыгган бис. Партия райкомунуң политиктиг чырыдымшкын кабинединде съездиниң материалдарын таныштырарынга эрежок чүүлүл материалларны белеткээн булуңуг кылган Оң-шинкаа район библиотекаларда, кадрлар библиотекаларда [illegible] ашкы, районнуң партия [illegible] бар.

Районда пиитиин-биле 37 партком, 17 комсомол, экономиктиг билиглериниң 36 школазында 2288 кижи хамаа тутчуттуг. Пропагандистерниң ыяшкар составы чыдан-ыяне эжикеп, оларның теоретиктиг болгаш методиктиг деминге бодип турар. 88 пропагандистерниң 76-зы СЭКП кежигүн, барык 70 хүүзү дээди эртемниг. Массаларга партияның политиказын — тайылбырлаарыл, улустуң сонуургадыг чоруур айтырыглаарга биилиниг харыы-цы бээри— нарын болгаш бедик харыысалгалыг ажыл-дээрэй биилингир.

Бо харыысалгалыг ажылды боттарының эки туразы-биле, чагыш-сеткилиниң хамаарыштыг сетилдиг күүседил турар эвээр эвес. Чижээ, амыдырал хандырылга комбинадында экономиктиг өөредилгениң пропагандизи Суге-Маадыр Соян, Бай-Даг ортумак школазының башкызы Боттуг-оол Ондар, «Нарын» совхозтуң ко-зоотехниги Мила Бижек, «Морен» ортумак школазында теоретиктиг семинариын удуртукчуу Хүреш-оол Дөдек, районда марксизм-ленинизм школазының пропагандизи СЭКП райкомуның организатыг кызыдынын эргелекчизи К. Мөң-даа ооң-даа өскелерин адап болур.

Съездиниң материалдарын чүгле политиктиг, экономиктиг болгаш комсомол өөредилгезиниң ажылдакчыларынга эвээр, районнуң партия организацияларының чонунуң күрттап турар чүрүмүнүң ажыл-биле тайылбыр алырының чорудавының агитаторларынга белеткеринге эвээш эвес кичээлер чедирерин удуртуп турар СЭКП райкомуның агитаторларының семинарын айда бир алдап күрттап турар чүрүмүнүң ажыл-биле эртирип турар.

Партияның иделарын кижи бүрүзүнүң медереллиге сиңирери, оон бүгү политиказының тайылбырлаары ажылаш чонуң коммунистиг хөгжүдүлгезинге партияжа пропаганданың ролүн көдүрери чүрттүм экономиктиг болгаш социал хөгжүдүлгезинге кижи бүрүзүнүң шыдаар дээ-биле улуг-хуузун кииреринге чонуң мобилизастаазы чүгүлә дерек. Бичангаш СЭКП-ниң XXVI съездиниң материалдарын чонга тайылбырлап тура, партияжа пропаганданың кол аазында турар эң мурнакчы арга-девирлерни, ийи-чангыс кижилерден эгелээш, күш-ажылчы коллективтерге, ажылагылларга чедир оларның мурнында салдынган планның ооваалдаларны чедиишкинниг күүсединин хандырарынга бирзилгелиг болур дээш районнуң идеологтуг, пропагандисчи актив бүгү күүжүн салыр.

Д. НАТСАК-ООЛ
СЭКП-ниң Эрзин райкомуның пропаганда болгаш агитация кабинединиң эргелекчизи.

КУРСК. Электроннуг башкарылганы бичин машиналарын будурериниң чугаатыгы СЭКП-ниң XXVI съездизинге чугаалаар.

Курскиниң «Счетмаш» заводу чоокта чаа эң бичии «Искра-226» деп электроннуг саналга машиналарын клавиштиг программа бүтүүр бөлүктерлиг кылдыр будурүп эгелээн. Ол чаа машина алдан дөрт муң сес-биле ажылдап болур, ол харын үзээ ийи миллион сөстү «сактып» ап шыдаар. Алдан чылдарда ындыг машинага 150—250 дорбелиг метр шөлдүг затты тускайлап турган болза, Курскиниң кылганы бо саналга комплекизи анаа столга-ла эптежи бээр.

Чаа саналга машинаны «Ленинградтың электромеханика заводу» будурүлге каттыжышкынының коллективи кылган.

ЧУРУКТА: инженер-электроник А. В. Белкина болган математик программист А. С. Чутунов чаа чүүлдерни чорударынга белеткеп турары.

О. СИЗОВТҮҢ фотозу. СЭТА-ның фотохрониказы.

АНЫЯКТАР ӨӨРЕДИЛГЕЗИ

СЭКП-ниң XXVI съезди[illegible] ажылчын болган национал-хөгжүдүлгелиг шинчээшкинниг [illegible] ажыр улус болдушкун болган.

Бүгү чурт съезжинге материалдарын улус сорук бирүшкин-биле өөренип, ону амыдырал боттанырынга турар бо үеде [illegible] чедирерин [illegible] болза, эң Л. И. Брежневтиң дээштинин, СЭКП-ниң XXVI [illegible] комсомолчуларның, бүгү [illegible] өөренирин организастаазынга, съезжинин тоолугуг шиитпирлерин [illegible] боттанырарынче бүгү талаалыг-биле моон бээринде болур.

Ирбек районда комсомолдуң [illegible] ажылдакчы-[illegible] өөредилгелерге 296 амыдыралга хамаа тургузуп, бөрүтүлгелерде шуптуг [illegible] эртемниг 2-чи 5 чыл чедир [illegible] тер биол ажылаан турар. Оларның арааныпаа Ленин аттыг совхозта «Сайзырагай» социалистиг [illegible] ажыл-агыйлар [illegible] Сартаана [illegible] ооң пропагандист Алексей [illegible] дээш [illegible] турлар.

СЭКП-ниң XXVI съездизинге тураскаадыкан [illegible] ам ажыл политиктиг база [illegible] [illegible] ажыл-агыйлар [illegible] мооң мурнунга чарлаан [illegible] турганы билиниңер. Конкурс чүү этапка эртер. 1-чи этаны январьдан февраль 20-ке чедир эртирген. Орта комсомолуң политиктиг чөлүнге 15 бөлүүмнеден чүүле район [illegible] өөредилгезинге, район төвүнде [illegible] [illegible] Ленин аттыг совхозта, «Нарын» совхозта политбодуурлер эки киришкен.

*Ийиги этап февраль 23-тен май 20-ге чедир уругланыр. Коруденин [illegible] дээш бөлүүмнеринде [illegible] бөлүүмнеринде [illegible] [illegible] [illegible]

Эш Л. И. БРЕЖНЕВТИН чугаазы

(Төнчүзү. Эгези 1-ги арныда).

Совет Эвилели кандыгыл дээр болза, ол социалистиг Польшаның шинэ, өнүүг болган эвилелиниң турган болган шыдыг боон артар-дээ. Бо талазы-биле Чехословакия-биле болган социалистиг дем каттыжылгазының өске-дээ чурттары-биле ышкаш, бистерниң түрүмүвүс инитии-биле дүмей боон турарынга бүзүрээр мен. (Адыш часкаашкыны).

Социалистиг күрүнелериниң дем каттыжылгазының чарыдбас көзээ — алдарыг Куба Республика болуунуң эргилээзиниң сорулгаларын нарын аштыкы байдалдар үезинде шиитпирлеп турар. Совет Эвилели акы-дүмээ куба улусту бижыы-биле, чайгыдыш чок деткип турар биитаи деткиндээ апаар. (Үргулчүлелдиг адыш часкаашкыны). Бистер дамаа социалистиг түргүзүүшкүнга чөпө-дээ соңгаар чедиишкиниг болдуун сагыш-сеткилдин ханызындан күзел, тайбың болган чечектелиишиниг болдуун күзел турар бис. (Адыш часкаашкыны).

Эштер! Бистер боттарывыстың социалистиг дем каттыжылгавысты камгалавышаан, улустарывыс эки-не улуг үмелиг күзел-соруун — тайбыны болган аймак чок чоруун база камгалап турар болгай бис. Ынаа дооре бистиң социалистиг чуртталга дайынга баш удур бедидирбазынга шиитпирлиг улуун киирштирип, чавыртымыкының болган боо-чепсекти дужуреринниң политиказында дүүлүүнүп бөгүлдүр болгай бис.

Бис, Совет Эвилелиниг боттарывыстың партиавыстың-чоокта чаа болган XXVI съезиниге улустар аразынын эң-не шыңгыы болгаш үезин кезээ айтырыгларын шиитпирлээр болгаш бүгү улустарывыс аңмаа чок чоруунуң эрте-дамыдыктарынга дүүшүүр шиитпирлээринче уламчылаан эдээн хөй шуут тодаргай саналдарны киирген бис. Ол саналдар бүгү делегеннең тараан болгаш бүгү дыпкерго чүүлдүзүмнеп деткимчиниң алгам. Бистиң өөнүктеривистиң болгаш эвилелиливистиң, оларның-биле кады социалистиг Чехословакияның, ол саналдарны бедин-биле, идепкейлиг деткип турарыңга бистер үнелеп турар бис. (Адыш часкаашкыны).

Борта, Европаның төвүүге турелеш, совет саналдарының чүгле чангыдыштың дугайын чугаалаксап тур мен.

Европага ядролуг чепсектерни сокпаал чокка эдээр бүдүрер чорук Европаның бүгү улустарынга өлүмнүг айыыл апар чыдар. Шынаңгаш бистер ол айтырыгны херек кырында шиитпирлээринче эгелеп кирер төлээде, оон эгээн кылдыр бар чүүлдерге соңсаан хөөрүн, тодаргайларга Европа девискээринде турар СССР-ге болгаш НАТО чурттарынга хамаарыжыр ортүмак ыракчыдлыг ракетаядролуг чаа чепсектерни анаа тургузарын болгаш эргилерни солуурун-дээ соңсадып, доктаалыпкы саналдар турар улуг бис. Ол девискээрде күрүнеу чепсектер анаа база хамаарыжыры биллингир болбайн аан. Ийи таланың Европага уезүүде айыттынган ядролуг чепсектерин кыскыаралаашкыны дужуреринниң политиказында дүүлүүнүп бөгүлдүр болгай бис.

Бистиң саналывыс — бодувусту-бодувусчаа эрттирбейн, ийи талада дөмей соруулга болза, Европада мөөнеттинген ядролуг чепсектерниң саны таладарының чогумна кыырары ол боон турарын мурнунда-дээ чугаалап турган болгаш ам база катап чугаалап-дээ тур мен. Оны Чөөн болгаш Барыын-дээ чүктүн айыыл чок чоруунуң байдалын бансыратпайн тургаш, чедип ап болур.

Бистиң саналывыс — бодувусту-бодувусчаа эрттирбейн, ийи талада дөмей соруулга - эвес-тир. Оны чугаалажыышкыннар кыырларга эң-не таарымчалыг байдалды тургузар күзел-биле кылган. Бо айтырыг талазы-биле соруулга болза, Европада мөөнеттинген ядролуг чепсектерниң саны таладарының чогумна кыырары ол боон турарын мурнунда-дээ чугаалап турган болгаш ам база катап чугаалап-дээ тур мен. Оны Чөөн болгаш Барыын-дээ чүктүн айыыл чок чоруунуң байдалын бансыратпайн тургаш, чедип ап болур.

Бистиң саналывыс Бзрыыл Европаның калбак политиктиг бөлүктери болгаш хөй-ниитиндээ таарымчалыг деп көрсени биллингир. Шынаңгаш-даа ол саналга сетиилг таарышпаан кижилер база-ла дораан билдинде бергеп.

Чзв. совет саналл Варшава Керээзиниң киржиичилери чурттарның талазында амгы үеде артыкшылыг күштү улам бижыглаар соруулгалыг деп балыткап турарлар база бар. Ол ыңдыг эвес деп чүве билингир. Мен ол дугайын СЭКП-ниң XXVI съездизиниге тодаргай-биле чугаалаан болгай мен. Бир эвес амгы үеде Европа девискээринде ийи таланың ядролуг чепсектерниң ниитиин-биле көөр-даа чүве болза, ийи таланың күштеринең дең чижектиг боон турары илдең-дир. Оны Барыын чүк таладынган база чангыс чепсектерниң болгаш эвилелиливистиң, оларның-биле кадыг социалистиг Чехословакияның, ол саналдарны бедин-биле, идепкейлиг деткип турары үнелеп турар бис. (Адыш часкаашкыны).

Борта, Европаның төвүүге турелеш, совет саналдарының чүгле чангыдыштың дугайын чугаалаксап тур мен.

Европага ядролуг чепсектерни сокпаал чокка эдээр бүдүрер чоруук Европаның бүгү улустарынга өлүмнүг айыыл апар чыдар. Шынаңгаш бистер ол айтырыгны херек кырында шиитпирлээринче эгелеп кирер төлээде, оон эгээн кылдыр бар чүүлдерге соңсаан хөөрүн, тодаргайларга Европа девискээринде турар СССР-ге болгаш НАТО чурттарынга хамаарыжыр ортүмак ыракчыдлыг ракетаядролуг чаа чепсектерни анаа тургузарын болгаш эргилерни солуурун-дээ соңсадып, доктаалыпкы саналдар турар улуг бис. Ол девискээрде күрүнеу чепсектер анаа база хамаарыжыры биллингир болбайн аан. Ийи таланың Европага уезүүде айыттынган ядролуг чепсектерин кыскыаралаашкыны дужуреринниң политиказында дүүлүүнүп бөгүлдүр болгай бис. Ынаа дооре бистиң социалистиг чуртталга дайынга баш удур бедидирбазынга шиитпирлиг улуун киирштирип, чавыртымыкының болган боо-чепсекти дужуреринниң политиказында дүүлүүнүп бөгүлдүр болгай бис.

Бистиң саналывыс — бодувусту-бодувусчаа эрттирбейн, ийи талада дөмей соруулга - эвес-тир. Оны чугаалажыышкыннар кыырларга эң-не таарымчалыг байдалды тургузар күзел-биле кылган. Бо айтырыг талазы-биле соруулга болза, Европада мөөнеттинген ядролуг чепсектерниң саны таладарының чогумна кыырары ол боон турарын мурнунда-дээ чугаалап турган болгаш ам база катап чугаалап-дээ тур мен. Оны Чөөн болгаш Барыын-дээ чүктүн айыыл чок чоруунуң байдалын бансыратпайн тургаш, чедип ап болур.

Бистиң саналывыс Бзрыыл Европаның калбак политиктиг бөлүктери болгаш хөй-ниитиндээ таарымчалыг деп көрсени биллингир. Шынаңгаш-даа ол саналга сетиилг таарышпаан кижилер база-ла дораан билдинде бергеп.

Чзв. совет саналл Варшава Керээзиниң киржиичилери чурттарның талазында амгы үеде артыкшылыг күштү улам бижыглаар соруулгалыг деп балыткап турарлар база бар. Ол ыңдыг эвес деп чүве билингир. Мен ол дугайын СЭКП-ниң XXVI съездизиниге тодаргай-биле чугаалаан болгай мен. Бир эвес амгы үеде Европа девискээринде ийи таланың ядролуг чепсектерниң ниитиин-биле көөр-даа чүве болза, ийи таланың күштеринең дең чижектиг боон турарын илдең-дир. Оны Барыын чүк таладынган база чангыс чепсектерниң болгаш эвилелиливистиң, оларның-биле кадыг социалистиг Чехословакияның, ол саналдарны бедин-биле, идепкейлиг деткип турарыңга бүзүрээр мен

КОСМОС ЭРАЗЫНЫҢ ХҮН ДЕМДЕГЛЕЛИ

1976 чылдың август 22-де Черге Айның ханызынган орумнээш алган довуракты бир дугаар аккелген. «Луна-24» автоматтыг станция Айга барташ, ийи метр ханы өрүмнээшкинни кылган, бир үжүлган довураан Черге чедирип аккелген.

1976 чылдың сентябрь 15-те ССРЭ-ниң болгаш ГДР-ниң «Радуга» деп кады шинчилелдерни «Орбита» аттыг. ол ажылдар бөлүүн курлавырларын моон соңгаар космостан шинчилеп, үлүг идигзиг болган. «Союз-22» корабльдин бортунга космонавтылар В. Быковский болгаш В. Аксенов олар ГДР-ниң үлүстүн «Карл Цейс Йена» деп будуруулезинге кылып үндүрүгнин хөй спектрлиг МКФ-6 деп фотоаппаратты[illegible] дамчыдып турганнар.

1976 чылдың октябрь 14-те «Салют-5» станцияже В. Зудов болгаш В. Рождественский олар чедип келгеш «Союз-23» деп корабль-биле чорупканнар. Эргелел системаның ажылын шын эвес санаашкынга орай[illegible] үнүшкүнүн бодунга[illegible] Космонавтылар Целиноградта чоогунда Тонгиз холдан ырак эвеске эки-менди көөп хонганнар.

1977 чылдың февраль 7-де «Союз-24» деп корабльди «мунупкаш» космонавтылар В. Горбатко болгаш Ю. Глазков олар «Салют-5» станцияже чорупканнар. 16 хонук дургузуп, үргүлүнүн ужудуушкун үезинде космонавтылар технологтуг медицина биологтуг шинчилелдерни дыка хөй ыу кылган, орбитадан Черни хайгаараалыг аргаларын күүседкеннер. Космос аппаратынга аргаларны салдуруунун чаа системазы орбита станциязынга ээ бир дугаар шенеттингеп. Ужудуушкуннан космонавтылар ээп келген соонда станцияга «Союз-26» корабль тудушкан. Ону корабль командири Ю. Романенко биле борт-инженер Г. Гречко олар башкарып чоранныр. Декабрь 20-де ук станция тудуштурулга бедирилгин хынаалдазып кылган. Г. Гречко ол ажылды таа хевирнин скафандрын кеткеш, күүседкен. Ол ажык октаргайга 1 шак 28 минута дургузунда турган.

1978 чылдың январь 11-де «Союз-27» корабль «Салют-6»-ның бортунче баштайгы чедкеш кээр экипажты — В. Джанибеков биле О. Макаровту чедирген. Орбита станциязы болгаш ийи транспорт кораблиг ден тургустунган космос комплексин бир дугаарында шинчи тургустунган. Джанибеков болгаш Макаров, Романенко болгаш Гречко олар алды хонук дургузунда кады ажылдап, эртем шинчилелдерни үнелеп. Черже ээп келгеннер.

1978 чылдың январь 20-де делегейде бир дугаарында кыскартылган материалдар чедирер корабль «Прогресс-1»-ни орбитаже салып үндүрген. Ийи хонук эрткенде ол «Салют-6»-биле тудушкан болгаш экипажка кывар-чаар материалдарны, аш-чемнер болгаш эртемнин эргелеп[illegible]

1978 чылдың март 2— космос делгеминге социалистиг чуртталгын кады ажылдажылгазының чүгүлү уе-чалазы. Ол хүн орбитаже биргн каттышкан экипаж—ССРЭ-ниң ужудуушкунчуларын В. Губарев биле ЧССР-ниң хамаатызы В. Ремек олар ужудуп үнгеннер. Үк экспедиция «Салют-6»-га чээрби ажыг шенелгеннерни ышкаш чергүленнер. оларны ССРЭ-ниң болгаш Чехословакиянын эртемденнери белеткээннер. Чехословакия башкарыкчылыг космос ужудуушкунуга киржип турар үшкү чүрт болган.

(СЭТА).

«Космонавт Юрий Гагарин» деп эртем-шинчилел судновзу.
СЭТА-ның фотохрониказы.

Көдээниң культура одаглары

ОЛАРДА МЫНДЫГ

Берт-Даг кожуун Культура башкылыгга чонуун дыштанырга кежээлери болгаш еске-дөө мөссалыг ажылдар бодак дөнелге эртип турар. Ында шинчилик, янгын ырыннын, танцының болгумнери ажылдап келген. Моон ачызында Культура башкылыгның чанында бот-тыышкыр уран түүлдүг коллективи доктаамал ажылдап турар. Олар түгле суурнүн чурттах-чыларының эвес, ыракмы маалыларнын, кырын дээ ыяш суурларының күзенчиг аалдарының болуу бергеш.

Культура башкылыгын дыштын совхозтуң партком, көдээ Совет үргүлүүнүн кичээнгейин ге ап, тодаргай удурутулгага ап келген. Чорудар ажылынга[illegible] Советке бадылаан, ында бо житиргеп түүлдерни боттанылаар дээш культура ажылакчылары оске хөй-ниити ажыттыр-биле ажылдат турардар.

Ында эртип турар ажылдарлың журналын ажып көөрге мөнгүн дөмдеглиг бир «1981 чылдың март 17. суббота. «СЭКП-ниң XXVI съездизинин шиитпирлерин —амыдыралга» деп лекцияны совхозтуң партком секретары Б. Лажаа-да номчаан. Оон соонда № 1 агитквартираның концерти болган. Темалыг кежээ «Айтырыглар — харылаар бүлүүн. Кежээнин төөгүзүнү тускай эртемнигмерге болгаш башкылар организастээн.

Мынды янзылыг культурно-массалыг ажылдар солуп дөмдээш болуп турарындан, оонда кижилер хөй чыглып, харын боттары-ла киржикчилери болуп турар апарган.

«Тес-Хем» совхозтуң директорузу (директору Н. Ч Оюр-оол) төдээ Культура башкылыгның ажылакчыларын дыштанныг үргүлүн солуп турар. Дериг-хемчеглер садыг алыр төөгүнүн-дээ, чамдык оске-дээ дугаанын чедирерин дорт кылдыр кылдыр санап турар. Наксым Чадамбаевич болуу уран түүлдүг талантылыг киржикчилер болгаш организаторлуг. Совхозтуң партсекретарь[illegible] айтырыглары-биле уран түүлдү холбаалыг сайзырадыр сорулганы партком, көдээ Совет болгаш совхоз дирекциязы боттандырып турар.

Культура башкылыгында түрлүү хаяа первомайский үнүүрүг турар. Аная амыдыралда болуп турар четпестерин паянбиле сойгалап, шоодугдуг болгаш дузаашкынныг удурутулгаларны ажыглаан. Ол чамдык киржикчилерге дээштир.

Эрткен чылын маңаа совхозтуң сураглыг малчыннары[illegible] болгаш чогаадыкчы С. Сурун-оол, чүрүкчү И. Салчак-биле ужуражымышкынныр солуп эрткилээн. Ол ышкаш республиканың[illegible] театрының артистери келгеп-де, ужуражылганы эрттирерин база чанчыл апар чыдар.

Амгы үеде сүүркүн агитбригадаларның[illegible] графиктиг йөрүүлээр болуп эртип турар. Болгулаан концерттерден дугаары 5, 12 кварталдар эң-не олгун бедик киржикчилерни чонга көргүскен. Агитквартралдар дарганы Оюн Лажитмаа, Симчитмаа Сайынмаа олар эрелерни сананыларны үндүргеннер. Концерттерин темазы СЭКП-ниң XXVI съездизинге турасказаттынган. Концерттер май 14-ке чедир үргүлүүлээр, оон соонда түнээр, тинлекчилерни маатаар, шаңнаар Берт-Даг сүүрүп кээри «Орлаторлар[illegible] ниң ураң түүл көрүлдези чылайтыр эгелээр.

1980 чылдың түнелиң-биле ол Культура башкының район-да бирги черни эзлээн деп сананаш, шилчирр вымпел болгаш Хүндүлел бижик-биле шаңнаан. Культура башкылыгын боттандырыкчылар артистери сыгытым С. Патрикеев, шоодугдуг шүлүктер номчуур Д. Оюндар, Т. Көк-оол, улустуң ырларының күүседкичизин Ч. Чимит болгаш өскелерниң-дээ аттары хөйге биилингир. Клубтуң ажылын коммунист Б. Доюндуң башкарып турар. Бо хүнүмде «Теректиг» агитқультбригада үүгүшкүнер ыкыры-биле чаа программалыг концертти белеткеп турар.

СЭКП-ниң XXVI съездизинин төөгүзүт шиитпирлерин[illegible] боттанылгылар дээш бүгү-шиитпинин социалистиг марыжын калбартыр, съездиниң материалдарын чонга чедирер өөредиг херекке Берт-Дагның культура ажылдакчылары боттарының үүгүн база киргиштирип турар.

Ш. ДУКҮҮН-ООЛ.

ЧААГАЙ ЧАҢЧЫЛДАРНЫ НЕПТЕРЕДИР

СЭКП Чөөн-Хемчик райкомунуң организаставны Баян-Тала суурнуң чурттахчыларының-биле тыва улустуң чаагай чаңчылдарынга болгаш ёзулалдарынга тураскаатқан Төгерик столдуң кежээзин Культура башкының-га эрттирген. Баян-талажилар аңаа эки белеткеңгем. Культура башкының ханаларында болгаш сценазында үлегер домахтарны чечен чугааларны чараштыр бижээш аспылаан.

Залды чон доллур олурушкан. Культура башкының сценазында төгериктей салган столдарны чалаткан аалчылар. СЭКП райкомунуң харыслалгалаг ажылакчылары, районнуң административтиг органнарының ажылакчылары олурупкан. Тыва АССР-ниң иштикн херектер министри В. Б. Кара-Сал «Шын» солуунун редактору В. С. Шаравин, ВЛКСМ обкомунуң секретары З. Ш. Оюндар аңаа киришкен. Кожаалында совхозтарның партия, совет ажылдакчылары ол кежээге олурушкап.

Кежээге сайгарып чугаалажыры-биле чаагай чаңчылдарта болгаш корум-чурумга хамаарышкан айтырыглар хааржантарын хөй-ниити эрлеринге баш бурунгаар аскан турган.

СЭКП райкомунуң бирги секретары И. М. Сувандии кежээнң ажыткан. Тыва улустуң чаагай чаңчылдарының болгаш ёзулалларының дутаанында беседаны «Шын» солуунуң редактору В. С. Шаравин кылган. Тыва улустуң эрги болгаш чаа чаңчылдарының дутайында тодаргай чугаалажып, амыдыралда бар чижектер-биле холбаан.

Чамдык четпестерни ол кежээ чугаалашкан. Оолга кыс айтырыг дугуржууга кылырга кругуун ёөрүүл-терелдеринге аъш-чемнит, арага-дарылыг чедө бээр. Оңу үрүт айтырары дээр.

Амгы үеде улустуң бо чаагай чаңчылларын ажыглаары, чамдык сүүлдерге күш-шыдалы биле коргеттинер, байырлаар хөөнүүг кижилер бар болу берген. Чижээ, кыс айтырын Иймелей Бажып-Алаак суурга чедө берген кудалар он ажыт хааржак водкалыг, 12 хөй эъдин дүлүн алган болур.

Куда эрттирерде база индытавырылалар бар. Кын хөй хөй олурун, эът, арага белеткээн болдур, ол эң-не ат-алдарлыг, бай-шыырак кижи болур дээш хөөнүер ажык чок. Моңу шүүмчүлээры чугула. Оон ангыла куда шайлалгалаш 2—3 хоидур уламчылай бээр чоруктар бар.

Мөгээн кижиин сөөлгү орууунче үдээрде тыва улус шаанда аажок чүрүмнүг турган. Мөгээн кижиниң чаңынга эзирик турар хамаан чок, ыыт-кыр кылдыр чугаалашпас, шимээн үндүрбес чораан. Амгы үеде кым-бир кижи мөгээн черге төрелериндеп ангыла хамаарыпга чок кижилер чыглыр, бажын иштп таакпы ыжы долган турар апарган. Эзирик улустар ырлашкан, чамдыктары чогуш-кырыш үндүрген, чаңчыл-тыгнаан тургулаар. Мындыг байдал качыгдалга тавырышкан кижилерниң сагыш-сеткилинге кончуг берге.

Кежээге тыва улустуң төөгүзүнден бээр сагыш чораан чаагай чаңчылдарын үенин негелдезинге дүүштүр ажыглаш, оны аныяктарга өөредир талазы-биле сүүрүнүү улуг назылыг чурттакчылары, пенсионерлер Орус Куулар, Чимит-оол Монгуш олар номчуп, ойлуг, аныяктыгыдыр чыыштарларга тургаалап берген.

Шаанда тыва улуска ёзулал, хүндүткелдиг эки чаңчылдары тургулаан. Кажан өстс улуг улус олурда бичии кижилер оларның мурнуу-биле эртпес, чок болза чөпшээреелин алгаш эртер. Ужеи хар четпээн кижи арага ижер хамаан чок, таакпылап болбас турган. Улуг кижилер чугаалажып бүткөлер, азы элээдилер кирипнес. Аныяк кижилер кажан-дээ улуг кижилер-биле сос каржын, алгышпас. Тыва улустуң мындыг чаагай чаңчылдарын сагывайн турары харавданныг.

76 харлыг Чимит-оол Монгуш мөгээн кижилериниң 7,49 хонуктарын эртгирер дээш хөй кижи чыглыр, арагалаар чоруктар шын эвес, шаанда феодалдыг Тыва үезинде 49 хонукту эрттирип турган-дээ, ындыг хөй кижи киржип, арагалаар чорук турбаанын чугаалаан. Ам дээрге, 7,49 хонуктар, сарыг бүрү, погаан бүрү үезе, бир чыл болганы дээш хөй чыыштар кылыры шын эвес деп ол санаан, ону чөвээнин өөредиктерни дет-кээн.

Кежээге хөй-ниитиниң корум-чурумун камгалаарының талазы-биле Тыва АССР-ниң иштики херектер министри В. Б. Кара-Сал, ВЛКСМ обкомунуң секретары З. Ш. Оюндар болгаш өскелер-дээ чүве чугаалаан, анаа салдыган айтырыгларга харылаарны бергеннер

Кежээнин түнелиңде чыыштанныр «Чыраа-Бажы» совхозтуң бот-тывынгыр артистериниң солуп концертин көргеп.

Н. ДАЖИНМАЙ.

СПОРТ * СПОРТ * СПОРТ

ЫЛГАЛЫ ЧҮЛ?

Республиканың «Урожай» эки тура спорт шиитпелиниң шыырал[illegible] Тес-Хем районнуң спортсменнери киржип турган. Бо чемпионат мурнунда боол турганнарындан ылгалыр чүүлдүг болган бе? Ийе, ылгалыр чүүлдүг болган. Бир дугаар оналаалар чүүл болза, маргылдаага республиканың ыраа булуңнары — Монгун-Тайга, Тожу районнарның шыырааттыңары база медицинаның киржикчи болур.

Сиилиган салыт бо-ла таваржы бээр турган. Ол салыгны Б. Хомушку чедиишкинниг ойнап турган. Бичалза-дээ чамдык француз кангалал, Немцовичиниң кангалалы, эрте-бурунгу индий кангалал дээн чергелиг салыглар ховар таваржыр турган. Ол чорум болза шыырааттыларның дебют репертуарының кызыгыг көргүүл турар

С. ТАМБА,
бирги разрядчы.

Телевидение

АПРЕЛЬ 9-ТА

БИРГИ ПРОГРАММА

МОСКВАДАН

8.00 — «Ye». Информастыг программа. 8.40 — Эртенги гимнастика. 9.05— «Горнистер, ыйгыга харыылаңар!» 9.35 — Москваның Ленин орденниг шериг округунуң танцы ансамблиниң концерти. 10.25 — Кыска телефильмнер программазы. Чехословакия. 11.10 — Документалдыг телефильм. 11.40 — Медээлер. 11.45—14.30 — Чаңсар. 14.30 — Медээлер. 14.50 — Чүрттүүн телестудияларының документалдыг фильмнериниң программазы. 15.40 — «Улустуң аялгалары». 15.55 — «Мергежилиг — харылаачы». Телеочерк. 16.25— ССРЭ биле Югославияның аразында наймыл, кадыг ажылдажылга болгаш бот-боттарынга дузалажылга дугайында керээге ат салганынга. «Югославияны эргий». Кинопрограмма. 16.50 — «Чүрегачы». Тележурнал. Совет Эвилелиниң Маадыры. ССРЭ-ниң ужудукчу-космонавтызы Ю. Н. Глазков эрттирер. 17.35 — Б. Мартину — Фортепианога квартет. 18.05 — «Миллионнарның деңнелгү университеттери». «Социалистиг экономиканы эрелеп башкарары» 18.35 — «Эки ойнаарак». Мультфильм. 18.45 — Бүгүн делегейде.

КЫЗЫЛДАН

19.00 — Телемедээлер. 19.15 — «Социалистиг чарыштың хүн демдеглели». 19.45 — Телемедээлер. 19.55 — Чарлаллар.

МОСКВАДАН

20.00 — Ю. А. Гагаринниң космостыг ужуткашынның 20 чылынга. «Космос веги. Чыл демдеглелиниң ариннары». Документалдыг телефильмниң бөлүктейги көргүүү. 3-кү фильм. 21.00 — «Ye». Информастыг программа. 21.35—23.10 — ССРЭ-ниң улустуң артизи Г. Ковалёвтиң болгаш Ленинградтың телевидение болгаш радиозунуң оруг улустуң В. Андреев аттыг оркестриниң концерти. Төнтенде — Бүгүн делегейде.

ИЙИГИ ПРОГРАММА

КЫЗЫЛДАН

18.00 — Документалдыг фильмнер программазы. 18.15 — «Шиитпирлер». Телефильм. 18.30 — «Челээш». Дамчыдылга.

МОСКВАДАН

19.00 — ЧССР-ниң Курченицк Неодлы аттыг ыры болгаш танцы ансамблиниң концерти. 19.30—20.00 — «Эш бригада». Телеочерк.

Редактор В. С. ШАРАВИН.

Агаар

Бүгүн республикага кежүү турар булуттаар, чагбас. Мурнуу-чоон түүнге угланышкынның хатпын дургени секундада 4—6 метр чедер. Агаарның температуразы 3—8, чамдык районнарга 6—9 градуска чылыыр.

Кызылда онзагай өскерлиишкин болбас. Хат кошкак. Агаар хүндүс 4—6 градуска чылыыр.

КИНО

АПРЕЛЬ 9-ТА

«НАЙЫРАЛ»: «Биилингир кижи ыйнаан» 9.30, 11.20, 13.10, 15.00, 16.50, 18.40 (узаткан), 21.00 шактарда.

«ПИОНЕР»: «Кижээн гусарларның эскадрону» (2 серилиг) 9.30, 14.10, 17.20, 20.30 шактарда.

«ВОСТОК»: «Хамааты Лешка» 15.00, 16.50, 18.40, 20.30 (узаткан) шактарда.

«КАА-ХЕМ»: «Школачылар танцызы» 15.00, 20.30, «Шагдада эртвен хүннериң комедизы» 16.50, 18.40 шактарда.

Айтырыңар, харылап берээл

БАШ ДҮГҮ ЧҮГЕ ДҮЖЕРИЛ?

«Баш дүгү үргүлчү дужер-дир. Ол чүүдеи болуп турарыл? Анаа чүү дузалаарыл?» деп номчукчулар сонуурган турар. «Советский Красный крест» журналдан медицина артеминиң кандидады В. Рубинниң харылызын моог адаанда парладывыс.

Хемертен баш дүгүнүн дүжери, ыяштыкта ыт үргүлүү костюмнарының[illegible] болгаш, ёзээр. Нерви системазының азымы баш дүгүнге улуг салдыг[illegible] Күүсенгилеринг угаан-биле ажылдаарга, өйгү чоктарыларга, нервилериниң муңгараарга баш дүгү дыка дужер болгаш харын-даа калчайып эгелээр. Бо дүгүнү хөй бүрүнүң практиказы бадыткаан.

Кижиниң организминде иштики бестерниң ажылдаарының база хамаарыжыр - бестерниң кайы-бирээзи шын эвес ажылдаарга[illegible] болгаш[illegible] ышкаларда будумелдерниң солуушкуунун өскертиглер. Оон уламыдан дүктүн фолликулаалының ажылдаарыңа салдар чедирип, өзүлдезин сокпадып, дужериңге идигни бээр.

Ол-ла бүгү байдал витаминнер солуушкуну-биле база бажыг харылзаалыг. Ылангыя «В» бөлүктүг витаминни четпеерге, чүгле дүктүн өнүгге эвес, харын-даа дужериңге салдарлыг. Часкы үеде аъш-чемде витаминнер эвээжээрге, баш дүгү хөй дужер.

Организмде белок эвээжээнде, дүктүг дөзү чингелээр болгаш «спастый» болур. Оңу дүрбелеп көрүнүр. Чүүр сөрүүлгө-биле (эмчинин хайгаараалы чокка) эът, үс, балык, хлеб болгаш оске-дээ чамдык түүнерде чиир ужурлуг хуваадалыг чемнерни чиидеп баарга, баш дүгү чингелээр, өшү баксырвар болгаш дужүүчел.

Ижии-шөйүдүүнүң ажылдаары дүкке кончуг салдарлыг. Кадык кижилерге бодаарга, ижии-хырында, шөйүдүүде гастрит, язва, өөлгап болгаш бөөр аарыглыг улустуң арадында калчайын калганнар хөй[illegible] Бажыңда дүгү дүшкеи аарыг кижилерниң 50 хуузу эрге калчаар саглал дамчаан боор.

Баш дүгүнүң дужери оон ажаалдазындан база онзагай хамаарыжгаамыг. Чижээ, бигуди-биле дыкыдыр долгаанда, «ааът кудуруу» деп мода ёзулаар дыраанда баш дүгү дөлчок дужер.

Калчайган черии эмнээри бедеп эвес. «Мивал» деп эм баш дүгүн быжыктырар Баш бурунгаар эмчиге барып, оон сүмезин алыры баш дүгүн камгалап алырының аргазы бо.

МАРГЫЛДААНЫҢ КӨРГҮЗҮҮГЛЕРИ

ШЫЙКА ОЙНААР ХОККЕЙ. Совет Эвилелиниң шилгнээ[illegible] командазының[illegible] Австралияның командазын 5:1 санга удуптарга, аргентин журналистер ону делегей чемпионадында эң улуг үнилелге деп саналгнчар

Буэнос-Айреске болган маргылдаага алдын медальларны ГФР-ниң спортчу херээжениери чаалап алганнар, олар түнелиңде Голландияның командазын 4:2 санга удаан. Кол үеде сан дең — 1:1 турган, а немелде ужуражылгала чаңгыс-даа бомбук киирбичиген.

ФИГУРЛУГ ЧУҢГУЛААШКЫН. Свердловскиде болуп турар маргылдаага чүрттүүн чемпионну. Подмосковье чүрттүт, 18 харлыг К. Иванова ССРЭ-ниң кубогунуң ээлекчизи болган.

ШЫДЫРАА. Москвада болуп турар делегей маргылдаалыңга Сыныгга ийиги тыныгга хөй ойнап, Тимчалны тиилеңнирден ийи сан артык болуп, ескелерин мурнаан. Полугаевский биле Карпов, Петросян—Торре, Каспаров—Георгиу олар хайгаараалнар.

(СЭТА).

Республиканың кинозиранныарынга удавас «ЭРТЕ ЭНДЕГ» деп чаа кино үнүп эгелээр. Фильмни Риганың киностудиязы үндүрген. Бурмуаз Латвиягга аныяк ыыс Элзаның салым-чолуун ында көргүскен.

ӨӨРЕНИРИН КҮЗЭЭННЕРГЕ

Красноярскиниң кооперация техникумунуң Кызылда өөредилге-консультация пунктузу 1981-82 өөредилге чылдарында дараазында мугуталарны бот-өөредилге-биле чедип алырын күзэннерни өөренирине чалап тур:

1. Үлетөүр барааннарының товароведи;
2. Аъш-чем барааннарының товароведи;
3. Бухгалтер учеду;
4. Кооперацин садыңга планнаашкын.

Хереглел кооперациязында ажыктаң[illegible] ээлерге[illegible] сумга кирээ[illegible] 8—10 класс дооскаңнар аалчы алыр. 8 класс дооскаңнар 4 чыл, а 10 кл. дооскаңнар 2 чыл өөренер.

Киирерин күзэнмер дараазында документтерни дужаар:

1. Директориуң адынга билдиришкин.
2. Эртемниң дугаймында херечилел азы аттестат.
3. 286 дугаарлыг майык ёзугаар эмчи шыпэмлгазы.
4. Борт чокка тырттырган 3х4 см. хемчеглер.
5. Кредиттиг[illegible] дипломнарын[illegible]
6. Хереглемчилер[illegible] чорудулга ближи.

10 класс дооскаңнар киирерде орус дыл болгаш литература (эгээдиг бижиир). Оон ангыда товароведение салбырынга химияга (аас-биле), бухгалтер болгаш планнаашкынга — математиканга (аас-биле) экзаменнер дужаар.

8 класс дооскаңнар орус дылга[illegible] бижиир болгаш математиканга (аас-биле) экзаменнер дужаар.

Өөредилге-бүдүрүлге комбинадының июнь 1-деп 12-ге чедир белеткеп курстарны ажылдаар. Киирериниң экзаменнерни Кызылга июнь 13-тен 20-ге чедир хүлээп алыр.

ДАРААЗЫНДА АДРЕСЧЕ ДОКУМЕНТИЛЕРНИ ЧОРУДАР БАЗА БИЛДИНМЕС ЧҮҮЛДЕРНИ АЙТЫРАР: Кызыл хоорай, Щетинкин болгаш Кравченко кудумчузу 38; техникумуның бот-өөредилге салбырының өөредилге-будурулге комбинадыңа. Телефон 2-55-54.

АЖЫЛЧЕ ЧАЛАП ТУР

Тыва АССР-ниң будурулге-техниктиг харылзаа эртелели экономисти, улуг бухгалтерни, машинаайчыны, электрилиг харылзаа албанының улуг инженерин; ол-ла албанның будурулге лабораториязынга инженерлерни; автожыл-агый комбинатының начальнигин ажылдаары-биле чалап тур.

АЙТЫРАР ЧЕРИ: Кызыл хоорай, Кочетов кудумчузу, 53, телефоннары 2-48-12, кадр киллизи.

Тыванын дуржулга-мелиорация станциязынга дуржулгалыг машинакчыны ажылдаары-биле чалап тур. Шалыны айлга 120 руб.

АЙТЫРАР ЧЕРИ: Кызыл хоорай, Трудовая кудумчузу, 3. Телефон 2-42-16.

Тыванын кадза аныл-агый техникумунга сантехник иегеттинип тур. Квартира-биле ханнырар.

АЙТЫРАР ЧЕРИ: Кызыл хоорай, Ленин кудумчузу, 5. Телефон 2-36-04, 2-55-93.

Редакцияның адреси: Кызыл, Щетинкин-Кравченко кудумчузу, бажын № 3. ТЕЛЕФОННАРЫ: Редакторлуг 2-21-63, редакторнуң орлаакчыларының 2-25-24, 2-31-75 литературалыг секретарының 2-23-85, секретариатның 2-23-35, партгаазы[illegible] совет[illegible] киллизилерниң 2-27-13, пропагандага киллизиниң 2-51-72, культура киллизиниң 2-23-54, кадза аныл-агый киллизиниң 2-21-47, үлетөүр киллизиниң 2-31-75, чагаа киллизиниң 2-41-27 информация киллизиниң 2-20-60, корректорларның 2-27-41, бухгалтериниң 2-12-45, солуп келбейн барганда 2-32-75 телефоиче долгаар.

Тираж 17960 Чагыг № 904

СОЛУН НЕДЕЛЯДА 6 КАТАП ҮНЕР

Тыва АССР-ниң Министрлер Чөвүлелиниң Иом үндүрер чер, полиграфия болгаш ном садыңының херектериниң талазы-биле эртелелиниң типографиязы (Кызыл, Щетинкин болгаш Кравченко кудумчузу, бажын № 1) ТС—00521

Бүгү чурттарның пролетарийлери, каттыжыңар!

ШЫН

СЭКП Тыва обкомунуң, Тыва АССР-ниң Дээди Совединиң болгаш Министрлер Чөвүлелиниң органы

№ 85 (11583) | 1981 чылдың апрель 10, пятница | 1925 чылда үдезиптеттингеи | Өртээ 2 кеп.

НАЙЫРАЛЧЫ БЕСЕДА

СЭКП ТК-ның Чиигиве секретары, ССРЭ-ниң Дээди Совединиң Президиумунуң Даргазы Л. И. Брежневтиң Ливия революциязының Удуртулгазының кежигүнү, Социалистиг улусчу Ливия араб Джамахириязының Бүгү-ниитги улусчу конгрессиниң делегациязын Чехословакиянның Компартиязының XVI съездизинде баштап баргаи Абдел Салам Джеллуд-биле апрель 8-те Прагага ужуражымышкыны болган.

Найыралчы будуштуг эртикен беседа үезинде ливия-совет харылзаалаларны улам ыяш тергиидериниң болгаш дозулдаанның ачы-сонуургалын илередип чорааннар.

(СЭТА).

АЛБАННЫҢ АЯН-ЧОРУУ

Н. А. Тихонов апрель сестеВена ратушазынга — хоорай чагыргатының черинге чорган.

Күндүлүг аалчыга Веланың тергиилекчизи Л. Граш байыр чедиргеи.

Наймаалчы Австрияже бистиг аян-чоруувус Совет Эвилелиниң Коммунистиг партиязының XXVI съездизиниң соонда дарый болуп турары бо деп. Совет чазактың баштыңы ол чугаалаан. СЭКП-ниң XXVI съездизиниң документилери болгаш иламгые анаа кодуруглеи чаа калбак тайбың [illegible] Австрияда таарымчалыг кылдыр үнелеп кергенин сейил ханышкын-биле демдеглеп турар бис.

Нейтралдыг Австрияның найысылалы Вена австри күрүнеии душкүүрлүг чорукту чавырылдыраарының херээн уламчылаарының [illegible] Совет чазактың баштыңы Вена хоорайның хүндүлеп [illegible] «Алдын лилтеринге» адын салгаи.

ССРЭ-ниң Министрлер Чөвүлелиниң Даргазы Н. А. Тихоновтуң Австрияның федералдыг канцлери Б. Крайский-биле чугаалажыышкыннары апрель сесте анаа уламчылаан.

Болган саналл-оналлар солчүүшкүнүмүң үезинде совет-австри харылзааларын улам [illegible] тергиидериниң экономиктеваларын киняриптир ол харылзаалардың [illegible] ойгырыктарын томдуп айтыскыларын, ол ышкаш амгы үеник делегей байдалының чугула айтыскыларын чугаалашкан.

Чугаалажыышкыннар найыралчы байдалга эрткен.

Австрияның федералдыг президентизи, Р. Кирхшлегер ССРЭ-ниң Министрлер Чөвүлелиниң Даргазының алдарыг дээш апрель сесте эртеигн шайлалга турускаан.

Ол шайлалгага Н. А. Тихонов-биле кады оны үдеп чорүүр албан кижилери чораан.

Австри таладан анаа федералдыг канцлер Б. Крайский, министрлер, [illegible] болгаш хей-ниитичи ажылдакчылар чораан.

(СЭТА).

АЖЫЛ-ХЕРЕКТЕР БОЛГАШ СОРУЛГАЛАР

СЭКП-ниң XXVI съездизиниң шиитпирлериге болгаш эш Л. И. Брежневтиң илеткелиге холбаштыр хереглеп кооперативтиг [illegible] Центросоюз чөвүлелиниң хуралының киржикти-ери чугаалаан.

Центросоюзтуң баштаар черииң даргазы А. А. Смирнов илеткел кылган. Чонну бараанар-биле тандырар, [illegible] ажыг-ногай продуктуларын болгаш чиг-здин салып алыр кевүдилер хереглелдиң чүүлдерин кылып үндүрер талаын-биле биитиринең ажылчорудулгазын хереглел кооперативтиг организациялар дыка калбаржыкаан дамчыдаан. Оиргу беш чылдың планнары кол көргүзүлер талазы-биле күүсеттинген. Бичаңныже [illegible] ажыл-чорудулгазында улуг четпестер бар. Дыка хей организациялар болгаш будуруглер планнарын күүсеттейн турар. Хереглекчилерниң дыка хей эвилелдеринде садыг хандырылгазын болгаш инитиниң чыланнаре черинге шаңгаи [illegible] ирак-узак суурлардаа болурчогуурулуу-биле таарыштыр турган. Садыгның чүрүүн үреэр фактылар бар, бараанар садыглаарынга үрүктелиишкиннерни болдуруп турар.

Чөвүлел хуралдың ажылынга ССРЭ-ниң Министрлер Чөвүлелиниң Даргазының орлуучузы И. И. Бодюл, СЭКП ТК-ның Садыг болгаш хандырал хандырыгга киласининг эргелекчизи Я. И. Кабков киришкеи.

КИЖИНИҢ КАДЫКШЫЛЫНГА

СЭКП-ниң XXVI съездизиниң шиитпирлериниг дүүштүр медицина эртемиринии болгаш кадык камгалалының сорулгаларын ССРЭ-ниң Медицина эртемиринии академиязының сессиязы чугаалажып кергеи.

Сессияның ажыттыпганы Кадык камгалалының бүгү-делегей хүнү-биле холбаштыр болган деп, ССРЭ-ниң МЭА-ниң президентизи академик Н. Н. Блохин чугаалаан. Кадык камгалалының бүгү-делегей хүнүнүң лозуңу — «2000 чылга чедир бүгү кижилерниң кадыкшылы» болуп турар. Ол сорулганы чедип алыр төлээде, хамыктың мурнунда дээгейге тайбыкны камгалаар, ядролуг дайынның кыжанышкыныдан кижи төрелгетенин чайладыр херек. Бистиң партиявыстың XXVI съездизиниг көдүрген совет тайбың чаа инициативаларын ажыл-ишчилерниң, колхозчулардың, интеллигенциниң, совет эмчилер язын-биле деткип турар.

ССРЭ-ниң кадык камгалал министри С. П. Буренков сессияга чүве чугаалаан болган совет кижилериниң кадыкшылының дугайында сагыш салыышкын — бистиң коммунистиг эң чугула социал сорулгаларыстың бирээзи болуп турарын онзалап демдеглээн. Чонуң кадык камгалалын улам мөнгүн акчалар талазы-биле хемчеглер дугайында СЭКП ТК-ның болган ССРЭ-ниң Министрлер Чөвүлелиниң докладын эки тринилерни бергеи.

Амгы үеде бистик эмнелгелеривис беш чыл бурунгаар турганындан чартык миллион эки кижилерни хүн бүрүде хүлээп ап шыдаар. Специализастаан медицина дузаламчызы болган кардиологтуг албан дыка сайзыраан. Ынчалзажок эң чугула ажыл-ишти — ол инфаркт, инсульт, рак черлерин эрте үеде тодарадыр, ооң-биле кады ооң үр-дүнүнден сактып каарын чедирер талазы-биле ажыл-ишти ам-даа хөгжүдүр херек.

Ооң бирги беш чылдың баштайгы чылында приборлар-ла хей. Ол ышкаш комбинаттың ажылакчы эмнелиг хүрээзин бөгүн шалыпчы эмнелгелерин эрттирип, дериг-херекселдериниң үзүк-соксаал чок ажылдаарын хандырып, дуржулгалыг удуртукчу апарган. Оон удуртун турары участогу эмнелг, ай болгаш квартал планнарын үргүлүү ажыр күүсеткен келгеи. Эмнелг коллективиниң кежигүннери «кызыл суббота» хүнүнде боттарының ажылчы туруштарынга ажыктаар.

ЧУРУКТА: К. М. Оюн аппараттар башкарар чердс

А. ЗАЙЦЕВТИҢ фотозу.

АПРЕЛЬ 18 - ЛЕНИНЧИ КОММУНИСТИГ СУББОТНИК ХҮНҮ

ОРГАНИЗАСТЫГ КИРЖИР

Ак-Довуракта хоорайның үлетпүр будуруглери, тудуг организациялары апрель 18-те болур ленинчи коммунистиг субботникке организастыг белеткенип турар.

«Тыва даг-дүгү тудуг» эргелериниг 140 ажыг ажылчыларны коммунистиг субботникке кыржир. Олар эвээш эвес [illegible] ажылдар. Чижээ, А. Куйгүтеттиң дашчы-бетоншуттар бригадазы Постояиный № 103 чурттарга базыдының тудугуна 20 кубометр туулбу ханавы салырын шиитпирлээн.

Т. Ооржак, В. Савыл, В. Салчак, Б. Байыр оларның туразыр бригадалары ТЭЦ-ниң ийиги үзүктиң тудугуна ажылдаар. Олар чер алдааның галереязын туларынга 12 кубометр, монолит фундаментилерге 10, монолит дээвир кылырыга 2, чазаларга 6 кубометр бетон салыр. 30 дорбелчин метр өрээлээшкинни кылыр.

«Тыва даг-дүгү тудуг» эргелези ниитизин-биле ол хүн 3500 рубльдин тудуг ажылдарын кылыр, ажылдаан акшазындан 100 рубльдин беш чылдың фонтуунче шилээр.

№ 42 тудуг эргелелиниң коллективи субботникке база ядепкейлиг белеткенип турар. З. С. Салчактың бригадазы субботник хүнүнде ТЭЦ-ти алгыдарынга ажылдаар. Ол 54 дорбелиңы метрни штукатурлаар, 200 дорбелиңи метр заланрын чугайлаар.

Ында К. Салчактың, Щ. Сагановтуң, Г. Коляданың бригадалары хоорайның уругларга эмнелгелиниң тудуунга ажылдаар. Олар бетон шалалар кудар, ханалар штукатурлаар, түрүбүдан иштики ханаларны салыр.

Ак-Довуракта Шагаан-Арыгның № 5 участогу 12 квартиралыг бажыңның тудуунга 120 дорбелчин метр ханаиы штукатурлаар.

№ 42 тудуг эргелелинден Шагаан-Арыг участогу-биле кады 175 кижи «Кызыл суббота» ажылдаар.

«Тыва даг-дүгү тудуглуг» үлетпүр будуруглелер комбинадының коллективи ленинчи коммунистиг субботникке долу составы-биле үнер.

Коллектив ол хүн 50 кубометр демир-бетонну, дыка хей арматура чок кылыгларны, монолитиг базаның бетонну, силген ыяш материалларны, 100 вагон метр херимнерни болдурар.

Үлетпүр-будуруглеге комбинадының коллективи ол хүн 2608 рубльдин ажылдавын кылып, ажылдаан акшазындан 200 рубльдин беш чылдың фондуунче шилээр.

Тудуг эргелелериниң болгаш үлетпүр-будуруглеге комбинадының албан-даакчылары болгаш инженер-техниктиг ажылакчылары хоорайның чаагайжыылгазынга кирээр.

М. ООРЖАК.

Часкы хову ажылдары — хүннүң айтырыгы

БЕЛЕТКЕЛ КАНДЫГЫЛ?

Он бирги беш чылдың баштайгы чылының часкы хову ажылдары эгелээринге чедир саныг хонуктар арткан. Барыын-Хемниң районнуң ажыл-агыйлары бо чугула кампаниягa канчаар белеткенип турарының дугайында тускай хынаалганы кылгаш, ооң түнелиин районнуң күүсекчи комитединиң хуралынга чугаалажып көргеи. Бо талазы-биле дыка-назыны районнуң кедээ ажыл-агый эргелелиниң кол агроному В. И. Коблов кылган.

Часкы тарылгага кыржир ужурлуг районнуң ажыл-агыйлары [illegible] 128 трактор бар. Медээ ёзугаар алырга мартның төнчүзүнге чедир ооң 114-үн септеэн. Хынаалдадан илерээн ол тракторларның чүс сеен септеттингеи болган. Бо часкы ажыл-агыйлар барык 7000 га ажыг черин удур чарар ужурлуг. Черии шыпарлыг чарарынга [illegible] тракторлар улуг рольду ойнаар. Ынзыг [illegible] септеттинмээн болгаш чедир септеваэн тракторлар колдуунда илирбелиг трактор-лар болуп турар. Эң ылангыя «Барлык» совхозта олар хөй-биле септеттинмээн. Ооң септелгезиниң озалдан турар ыяш [illegible] ногуунда, районнуң Сельхозтурком [illegible] (Г. А. Силкип) артык кезектер-биле чогуур үезинде тавлыр-баанынга.

Ажыл-агыйларда септеэн 67 ажыдазының дөртүн, 66 сеялканың 24-үн комиссия белеп эвес болганы-биле хүлээп алдаан. Сеялкалар септелгезин «Шекпээр», «Дөн-Терезин» совхозтар шынар чок чоруткан. Часкы тарылгага кирээ белеткел ажылы «Дөн-Терезин» совхоз (директору К. Салчак, кол агроном М. Ооржак) багай тудулуп турар. Бо чугула кампанияга ажыктаар механизаторларын, [illegible] ам-даа четчелевээн, часкы тарылганы [illegible] планы кылдыымаан, хову турлаан септеваэн үезини хораанзап, ырыглаар ажылды ыяш эгелээн.

Районнуң ажыл-агыйларынаап часкы тарылганы ийи эвелелиг [illegible] черлерииге 176 механизатор кадрлар четчиңи-биле бар. Оларның хей кезиинин билиг-мергежилиң бедиткен: 63 механизаторлар бирги, 64 кижи мийги классчыг болуп турар.

Часкы тарылгага хереглээр 1100 тонна үрезиниден «Барлык» совхозка 100 тонна үрезин чедишпес. Ону Каа-Хем райондан алырын дуттуржул алган хиреле амга чедир соортулгезин организаставаанны четпес. Ажыл-агыйларның шиитпирлеп шыдавайн турар айтырыгы—картофель үрезини болуур. Ниитизин-биле районнуң ажыл-агыйларынга 780 тонна үрезин херек. Ону дарый тывары, соортуп алыры негеттинип турар.

Район 11640 га черге часкы тарылганы чорулар. ооң иштинде 8546 газы суггатчыг. Бо чылын суггатчыг черлерже кол кичээнгейин салырын совхозтар шиитпирлээн, ынчангаш 220 суггатчылыг 50 звенону тургускан. Оларның өөредилгезин организастаан. Суггатчыларның чурттаарынга 50 вагон, чугаш-бажың херек, амгы үеде ооң чартыы бар. Районда чаашкынандырып суггарар 18 машинаның үжү ам-даа белеп эвес.

Ажыл-агыйлар [illegible] материалды чедир соортуп алдаан. Часкы тарылгага херегдээр 370 тонна ыяшар-чаар материалдардан үүле 40 тоннаны бар. Нефтебаазаларны совхозтар чедир септеваэн, ыяш камиалга айтырын багай турускан.

Чаалы үеде механизаторларның ажылдап, чурттаар хову гурлагларын «Барлык» совхозтың эки септеп кылган. Хову турлаанында [illegible] ажылдап, механизаторлар, суггатчылар, [illegible] ажылдаан кижилерге [illegible] берген ажылдап киришкеи.

Марттың төнчүзүнге чедир чедип хову турлагларындан дөртү белеп эвес. Ногаа өстүрер черлерии чедир белеткээвээн, рассадалар тарып олурар ажылды чаа эгелеп турар.

Бүгалар аштап. [illegible] тууштерге удур чоруулар ажылдарның темпизи ооң-ам дээш хуралга демдеглээн.

Часкы хову ажылдарынга белеткелде чедир ылыышкын ажылдарны кыска хүүсаалга шиитпирлеп ажылдарын ажыл-агыйларның удуртукчуларынга тускай эртемиилерге аттыгаштырып тавскан.

Х. МОНГУШ

СУГГАТЧЫЛАР ШӨЛЧЕ ҮНГЕН

«Мурнакчы» совхозтуң суггатчылары бо чылын тараа болгаш мал чеми культураларның 1170 гектар шолуи суггарар планныг. Совхозтуң удуртулгазы үк ажылче чүгүлээ кичээнгейин салып, суггатчы звеноларны четчелеп, херек техниканы оларга быжыглаан. Суггатчылар Шүй, Базырык бугаларының баштарын аштарын дооскаш, хей болгаш чангыс чыдыг ынгеннер шөлдерин суггарарынче киргеннер.

Бо хүннерде шупту 28 кижи дөрт звено болуп алган ажылдап турар. Оларның арагында сугтатчы Салчак Нуразат, Куулар Белек, Хертек Санаапай, Чалзың Шаймар, Хертек Дарыймаа олар хүн нормазын үргүлүү ажыр күүсеттип, чедишкинниг ажылдап турарлар.

Суггатчы звеноларботтарынга быжыглаан шөлдериндеи тараа культураларының хүжүдүн бир гектардан-на 14 центнер, хей чыдыг ынгеннерни гектардан-на 20 центнер (ийи катап кескеш) чедир алырын хүлээнгеннер.

А. КАНЧЫЫР.
Бай-Тайга район.

СЕПТЕП, ДЕРИИР

«Май 1» совхозтуң чер ажылдыглары часкы тарылгага багай эвес белеткенип турарлар. Механизаторлар, септекчилер плүчербелиг болгаш дүгүйлүг тракторлары, хөрзүн болбаазырадыр, үрезин чаштырар машиналарны септээш, ажылдаарынга белеткеп тургускан. Ол ышкаш кыварчаар материалларны соортуп алган.

Амга чедир совхозта 110 тонна сула үрезинии арыглаан. Шаңда ажыл-ам-даа үргүлүлеп турар.

Ажыл-агыйда механизатор кадрлар четчиңи-биле бар. Бо хүннерде хову турлаан септеп, дерип турар.

Д. АЙЫР-САНАА.
Тожу район.

ХОВУ ТУРЛАА БЕЛЕН

Часкы хову ажылдарынга «Ак-Тургуг» совхозтуң механизаторлары багай эвес белеткенип турарлар. Аймырлыгның трактор-хову бригадазында тракторларны, кедээ ажылагый машиналарын септээш, белениинин шугумунда тургускан.

Ам хову турлаан септаары, механизаторларның анаа чурттап, ажылдаарынга бүгү-ле таарымчалыг байдалдарны тургузары дооступ турар. Ол ышкаш онда кызыл-булуңнуң, общежитиениң ишти, даштың көскү агитация материалдарыбиле дерээи. Механизаторлар ажылдан хостуг үезинде телевизорну көөр, номнарны, солунналарны, журналдарны алыомчуур аргалыг болуурлар.

Л. НАЧЫН-ООЛ.
Улуг-Хем район.

ТАЙБЫҢ БОЛГАШ СОЦИАЛИЗМ ДЭЭШ

ПРАГА. (СЭТА). Чехословакияның Компартиязының XVI съездизи ажылын дүүн уламчылавышаан. Чартык миллион чехословак коммунистерни төлээлээн делегаттар ЧКП-ниң болгаш чүртүн хөгжүдүмииниң эң чугула айтырыгларын партия болгаш улус ажыл-агый хөгжүдүмииниң өйү келген сорулгаларын ханы база бүгү талазыр чугаалажып турар. ЧССР-те сайзырангай социализмниң улам ынайгы тургузуушкуунуун. СЭКП-биле Совет Эвилели-биле база социализмниг дем каттыштырылгазының өске-даа партиялары болгаш чүрттары-биле акыдүүмда бүзүүн болгаш чангыс-ошти хамыладыр талазы-биле партияның чингине шугумун бүрүн детпин турарының дугайын олар сананарынга мегелеп турарлар.

Эш Л. И. Брежневтиң съездиге чугаазын партия шүүлгазының делегаттары аажок улуг сонуургал, чүү-дүгүнүүшкүн болган деткиишкинниг-биле уткаан. ЧКП-ниң ажылчорудулгазы, чехословак улустуң күш-ажыыңы чеиишкиннерии Леонид Ильичиниң бедии-биле үнелээни дээш өөрүн четтиргении олар илергейлеп, социализмниг дем каттыштырылгалын, Европага болган бүгү делегейге тайбыныы база айыыл чок чорукту быжыглаары дээш Совет Эвилелиниң демиселивн бүгү чехословак улус изиидеи деткип турарын онзалап демдеглеп турар.

Социализмниг дем каттыштырылга чурттарының ажыдүнна партиялараның делегацияларының үлүрүтүкчуларының съездиге чедиргеи байырлыг чугаазарын делегаттар адыш часкылаашкыннарыбиле хүндүткеп уткаан.

Апрель сесте съездиниң делегаттарынга болгаш адалыларынга ураи чүүлдерниң чехословак мастерлери байырлыг концерт көргүскеи, СЭКПниң делегациязының башкызы эш Л. И. Брежнев аиаа олурушкаи.

ТАРААЖЫЛАРНЫҢ БЕДИК ХҮЛЭЭЛГЕЗИ

СЭКП-ниң XXVI съездизиниге тараа болгаш мал чеми культураларның дүжүткүрүи бедиидерии чүткүлдүү-биле чедип алыр, кедээ ажыл-агый продуктуларын бүдүрерии көвүдедир чугула сорулга чурттуң чер ажылдыглаарының мурнунга салдыигаи болгай. Партияның ол айтымышкынын күүсеидир дээш эүнү кызза экил дээр дугайында чугаа Бии-Хем районнуң механизаторларының болгаи чер ажылдыгларының чөвүлел хуралынга болгаи.

(Бии-Хем районнуң механизаторларының чөвүлел хуралындан)

Совхозтарның чер ажылдыглары эрткен чылын 30 муң ажыг тонна тараазын ажаап алган болгаи ниитизин мал ажылын чемнер-биле долуу хандырган дээрэии районнуң кедээ ажыл-агый эргелелиниң начальниги М. Меркулов бодунуң илеткелиниге демдеглээн. Ол чедишкиннер районнуң хей-хей механизаторларының болгаи ескедаа ажыл-ишчилериниң кызымчаай куш-ажылының ачызында чедип алдыигаи. Ылаигыя «Кызыл тараачын» совхозтуп механизаторлары К. Кол, Н. Тимашков, «Саян» совхозтан М. Сауленко, В. Глухенко «Өөк» совхозтан Б. Кучеров, «Хадыыдан» В. Семис-оол «Шивилигден» В. Овчинников ынчаи «кежелиин-даа ажылашчи чедишкиннериниге чангыс чер чурттулары чоргаарланып турар. Оларның кайызы-даа [illegible] норманың 150 хуудан ар-дуусткеннер.

Тараа культураларының доктаамал эки дүжүдүн «Кызыл тараачын» совхозтуң трактор-хову бригадазының тараажылары өстүрүп турар. «Хадыыдан» болгаи «Саян» совхозтарның мал чеми белеткээр бригадалары социалистиг чарышка чангыс эвес удаа тиилекчи болуп тургулаан.

Бии-хемчилер бо чылдың часкы хову ажылдарынга кандаар белеткенгенил? Ол биргебеш чылдың баштайгы чылында салдыигаи сорулгаларны чедишкиннииг күүсеидириге багай эвес магадылал амгы үеде районда тургустуигаи. Бии-Хемниң ажыл-агыйлары чаштыр үрезиннерни белеткеп арыглаарын бүрүн дооскан. А «Кызыл тараачын» болгаи «Өөк» совхозтар үрезиннериии ий-шаанда болгаи шынаалыг белеткээр талазы-биле республикага чарлаан социалистиг чарышка шаннаалыг черии эзлээн. Бии-хемчилер кедээ ажыл-агый техниказын септээшии аварган, ынчангаш совхозтарга бо чылын чер ажылынга үүле көрүүн комплекс арганзынга долуузу-биле шилчип, үрезиннерии база үүскай сеялкалар-биле чаштырары негеттинип турар.

Амгы үеде картофель болгаи [illegible] будуруглеге чедип дыка шыгымраан болгаи Бии-Хемде ногаа ажылы багай тургустунган дээрэии айтыр [illegible]. Ногааларны суггаттыр көрзере тарын өстүрүлиниң арганы совхоз бүрүзүнде бар хөрөнде, ук ажылды кайда-даа [illegible] дүүштүр организастаан. Чижээ, «Кызыл тараачын» совхоз бир гектардан ногаалариың 88 центнер дүжүүн алыр планныг турган, дүүнүле 12 центнерии алган. А «Хадыыдан» болгаи «Өөк» комплектер чангыс-даа центнер ногаа будуруп шыдаавазаи. Ынчангаш бо [illegible] ногаа ажылының будуруглеринии планныг түүсээлелде ажыл-агыйларын удуртулгалары ол чугула черинге [illegible] ооң-биле чоруктар ужурлуг.

Районнуң тарылга шөлдери чаттап хөлчок үрелип турар апарган, ынчангаш совхозтарга бо чылын чер ажылының үүле көрүүн комплекс арганзынга долуузу-биле шилчип, үрезиннерии база үүскай сеялкалар-биле чаштырары негеттинип турар.

Амгы үеде картофель болгаи [illegible] будуруглеге чедип дыка шыгымраан болгаи Бии-Хемде ногаа ажылы багай тургустунган дээрэии айтыр [illegible]. Ногааларны суггаттыр көрзере тарын өстүрүлиниң арганы совхоз бүрүзүнде бар хөрөнде, ук ажылды кайда-даа [illegible] дүүштүр организастаан. Чижээ, «Кызыл тараачын» совхоз бир гектардан ногаалариың 88 центнер дүжүүн алыр планныг турган, дүүнүле 12 центнерии алган. А «Хадыыдан» болгаи «Өөк» комплектер чангыс-даа центнер ногаа будуруп шыдаавазаи. Ынчангаш бо [illegible] ногаа ажылының будуруглеринии планныг түүсээлелде ажыл-агыйларын удуртулгалары ол чугула черинге [illegible] ооң-биле чоруктар ужурлуг.

Районнуң механизаторлары күзүн чер андырарының планын күүсеттээн. Ынчангаш ам 15 муң гектар черии удур андырар ужурлуг. Ооң ангыда 20 муң гектар черге шык базырыышкының чорудары болгаи тараа культураларын 26 муң 780 гектарга чаштырары көрдүүген. Тарылганы бир агрегадынга онаажыр ажылдың хемчээли дыка улуг: ортумаа-биле 194 гектар. Ынчангаш часкы хову ажылдарын тааырыалыг агротехниктиг хуусаада чорударда, [illegible] болбаазырадыр агрегаттарны ай-үезинде ажылдадыры болгаи тарылга двигателлерии 150 — 200 үүлүүсеттирип шыдаар.

«Кировец» тракторларны ажып болгаи [illegible] ажылга дүүштүрүнче байдал ам-даа хевээр. Районда бар 32 К-700-терии чүгү 20-сы дыка [illegible] [illegible] ужурлуг. Ооң-биле кады тракторларны [illegible] [illegible] [illegible]

СЭКП-ниң XXVI съездизиниң шиитпирлерин — амыдыралга

БҮГҮ ТАЛАЛЫГ ХАНЫЛАП КИРЕР

СЭКП-ниң XXVI съездизиниң шиитпирлерин Чоон-Хемчик районнуң коммунистери болгаш ажылчы чоннары ийи-биле деткип, он бирги беш чылда партияның салган соруглаларын чедиишкиниг күүседир ёзүм улам бедик будурукчулуг ажыл-дааргы соруглаларын тодарадып турарлар.

Бо талазы-биле ажыл-ишчи принципиалдыг чугаа СЭКП Чоон-Хемчик райкомунуң III пленумунга болган. Анаа СЭКП-ниң XXVI съездизиниң түңнелдери болгаш районнуң партия организациялының соруглаларының талазы-биле айтырыгны чугаалашкан.

Пленумга киптелчи— СЭКП райкомунуң бирги секретары Н. М. Сувандин болгаш санал бергеш, шеңээ ажу беш чылда дүрүмбелеңнеп экономиканы бажыттарынга чиге сөңгүрүлгениниң киирген сагыжылыгы демделеп. Районнуң совхозтарының, материал-техниканың базазы быжыглап, оңгу беш чылда 18 миллион 145 мун рубльдиң ажыттап салымышкының шинтеттип алган. Улус ажыл-ишчининг чедиишкиниг күүседир ёзүлдезин колдадыр темп-биле бедидерин хандырар. будурулгениң кол фондуларын ажыглаарын эңнеңдер, чер ажылынга культуралың бедидер. малдың продуктулуун бедидер, комплекта чүрүмүн иштелдирер. күш-ажылдың болгаш ажылдың чүрүмүн бижидилер, ажылдың участок бурулуун тармыссалганы бедидер дээш ышаап чугула айтырыглардың сүлдиниң шиитпирлеринге дуустур соруглаларны плануп киргизилерин хүндүлеп турарлар.

Чаа соруглаларны шиитпирлеринге ажылчы чоннарның көжениишкинин мөңгештээн, экономиканы удурткуунуң чедип алганнарын дүрбелеңнеп улам доктуу ажыглаар ажылга четпестерни шиитпирдиг чайладыр дээш районнуң партия организациялының мөңгүнүнде шиитпирлезе чогуур айтырыглар хөй. Чогум-на болуп пленумнуң киржикчилери кичеемүшүн үгландырганнар. Районнуң экономиказының бир чүгүле адыры мал чылгы эрткен беш чылда оолуум темпиг хөгжээн. Малдың яңы-бүру чылдагаанындан олуп-хораар чедүш, аваштайгылар ышкыш черегларынга хереглеэри көрүдел турар.

«Чыраа-Бажы» совхозтуң директору Семиолоон Күш-ооловна Маадыры **Моңгуш Чола** санал бергеш, хой ажылын хөгжедиринде тамдык чүгүле айтырыгларынга доктаал, хойнуң баш санын өстүрүп, ону продуктулуун бедидеринге, ук-салып келгенин шыңгыы шүгүмүүнү. Мал ажылын эртемге үндезилеп чорударын ол хүнүнүң чүгүле айтырыы деп чүвээн.

— Бистиң ферманың ажылышчылары бирги кварталда күрүнеге сүт садарының планын 100,4 хуу күүсеткен — деп, «Кок-Тей» совхозтуң сүт-бараан ферма-зының ажылдакчыларының, саамчыларының аразында даанган ажылынга ээ-харыысалгалыг, кижи ажыл-ижин дээш бодунуң бүгү сеткилинден сагыш салып, кызымаккай ажылдан чоруурлар хөй. Оларның бирээзинге Хередмаа Хүүраковна Кыргыстыг адап болуур. Мурнакчыларының одуруунда киргеп саанны бодунда бмаыглаан инектеринден бирги кварталда сүт саалдазының планын хуусаадан эрте күүсеткен. Бир инекке оналаштыр ол 77 килограмм сүттү планнаанындан хөйүү саап алган.

ЧУРУКТА: мурнакчы саанчы Херелмаа Кыргыс.

В. КУДРЯВЦЕВТИҢ фотозу.

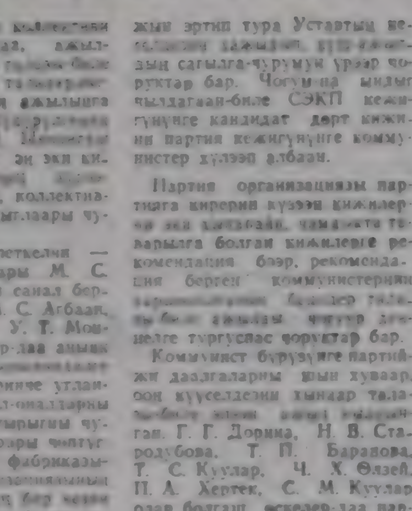

Районга ходээ ажыл-агый будурулгезин специализастаарының болгаш концентрастаарының кеңгүдер, ажыл-агыйлар аразының кооперативтиг, ортаа-шеринниг, комплекстиг гөйгыдар талазы-биле чомдаан ажылдар ажыдынган. Ынчаларда бо ажылды бүгү талазыг комплекстиг көнүү кепет типтип турар.

Малдың чем биазазының уламнай дегдиглериниң айтырыгларында ышкыны болгаш санал бергеш, хой ажылының бүгү ажыглаары райгага бар. Ук, чидип алыр соруглар-биле чер ажылының культуразың бедидеринниң агротехниктиг комплекстиг хемчеглерин испеттердир. Хамыктың мурунда чер ажылының хөрүүн камгалал системазының сайзырадыры, тарылга үлүштирилгезин болгаш тарылга шелелеринге культуразың үлүштирилгезин, хой малдыг системаларының калбартырын, органиктиг болгаш минералдыг чемнигчилгелерин чөп ажылдарын, сүттүг чылдагаанның дүүштүүлүг бедидерин чедип алыры чугула гөгүүр турар.

СЭКП-ниң XXVI съездизиниң шиитпирлеринге дүүштүүр районнуң үлетпүр будурулгеле, транспорт болгаш амы-нуттуг чергелерин мөңгештээр чугула соруглаларны пленумнуң киржикчилери бүгү талазыг сеткилдең көрүнеп. СЭКП-ниң XXVI съездизиниң шиитпирлерин боттандырар дээш партия организацияларының ажылының стилин база метод-материал сайгарааглайыры, оларның дайынны арга-шинээзин бедидерине, ол бирги беш чылдың опаадалдарын хуусаа бетинде күүседир ёзүлдезин болгаш районнуң үлетпүр ресурстарын ышкыныг-дыг ыраажылаарын ханаар ышкыныг-дыг ыраажылаарын ханаар ышкыныг-дыг ыраажылаарын ханаар

«КҮШ-АЖЫЛДЫҢ ХООЧУНУ» МЕДАЛЬ-БИЛЕ ШАҢНААР ДУГАЙЫНДА

ТЫВА АССР-НИҢ ДЭЭДИ СОВЕДИНИН ПРЕЗИДИУМУНУН ЧАРЛЫЫ

(Уламчызы. Эгези № 80, 81 «Шынга»).

ЭРЗИН РАЙОНДАН

Кыргыс Дадаевна **Даажымба** — районнуң эмнелгезиниң санитарказы.

Оюнчай Куйгаевич **Донгай** — СЭПП заместитиру тенилекчизи.

Мандал Шыраповна **Лоозай** —район эмнелгезиниң сес. тразы.

Арамза Ховалыговна **Максыр** — районнуң амылыралтандырлыга комбинадының дазаркыкчызы.

Мамындай Мажаевна **Мыдакмаа** — улус судунуң техниктиг ажылдакчызы.

Семен Дүгерович **Севек** — Эрзин кодээ Советиниң таныкчызы.

Севил Кундуевна **Сергей** — мал хүлээп алыр пунктуунуң ажылдакчызы.

Тыва АССР-ниң Дээди

Тыва АССР-ниң Дээди

Кызыл хоорай, 1981 чылдың март 26.

Баадыр-Хаа Юпенович **Соян** — мал хүлээп алыр пунктуунуң ажылдакчызы.

Сосырмаа Дүмбееевна **Соян** — район эмнелгезиниң сестрадазы.

Самдак Сундуевич **Чалзырай** — пенсионер.

Кыргыс Шынаштаевич **Чамзырын** — районнуң амылыралтандырлыга комбинадының ажылдакчызы.

Комбужап Донгуровна **Чооду** — мал хүлээп алыр пунктуунуң эмнелгечизи.

Демзинмаа Очулдайевна **Чудепеп** — Эрзин кодээ Советиниң техниктиг ажылдакчызы.

Сергей Самбыратович **Чымба** — автостанцияның кассири.

Юмаа Данзырыновна **Кара-Хоо** —СЭПП райкомунуң техниктиг ажылдакчызы.

Аюрзай Сенгилмаевич **Ынаалай** — «Мерен» совхозтуң хойжузу.

Советиниң Президиумунуң Даргазы М. МЕНДУМЕ.
Советиниң Президиумунуң Секретары Н. БОЙДУ.

ХӨЙ УРУГЛАРЛЫГ ИЕЛЕРНИ «ИЕНИҢ АЛДАРЫ» ОРДЕН-БИЛЕ БОЛГАШ «ИЕНИҢ МЕДАЛЫ» МЕДАЛЬ-БИЛЕ ШАҢНААР ДУГАЙЫНДА

Тыва АССР-ниң Дээди Соведининиң Президиумунуң Чарлыы

(Эгези № 82 «Шынга»).

БИЙ-ХЕМ РАЙОНДАН

Тос уругну бөжаан болгаш кижизиткен иени «Иениң алдары» орденниң I чергези-биле

Кызылбай Ефимовна **Кыстаган** — Хүт суурда ог-буле эдэн.

Чеди уругну бөжаан болгаш кижизиткен иени «Иениң алдары» орденниң III чергези-биле

Клара Андреевна **Сарыг-оол** —«Кызыл тараачы» совхозтуң ажылчыны.

Беш уругну бөжаан болгаш кижизиткен иелерни «Иениң медалы» медальдың II чергези-биле

Мария Байкараевна **Бичеоол** — «Саян» совхозтуң ажылчыны.

Александра Михайловна **Сеңие** —«Сеңге» совхозтуң ажылчыны

ТАНДЫ РАЙОНДАН

Тос уругну бөжаан болгаш кижизиткен иелерни «Иениң алдары» орденниң I чергези-биле

Зинаида Дартый-ооловна **Кунгаа**—Балгазы суурда ог-буле эдэн.

Мария Чымбаевна **Чооду** — «Революцияның чалбыыжы» совхозта мал эмнелгезиниң ажылчыны.

Чеди уругну бөжаан болгаш кижизиткен иелерни «Иениң алдары» орденниң III чергези-биле

Доштан Кыргысовна **Балдан** — «Тывакобальт» комбинадының СТЦ-ниң штукатур-малары.

Олуштай Натпит-ооловна **Кенги** — Балгазы нефтебазазының ажылчыны.

Зоя Тюлюшевна **Моңгуш** — С. К. Тока аттыг совхозтуң ажылчыны.

Алды уругну бөжаан болгаш кижизиткен иелерни «Иениң медалы» медальдың I чергези-биле

Дазар Адамчаевна **Ким-оол** — «Коммунизмниң черели» совхозтуң ажылчыны.

Аюрзай Сундуевна **Ооржак**— «Россия» совхозтуң 50 чыл аттыг совхозунуң ажылчыны.

Вера Сундуевна **Шоотан**— «Россия» совхозтуң ажылчыны.

Беш уругну бөжаан болгаш кижизиткен иелерни «Иениң медалы» медальдың II чергези-биле

Валентина Түлүшевна **Оюн** — С. К. Тока аттыг совхозтуң ажылчыны.

Светлана Додурбановна **Оюн** — «Коммунизм черели» совхозтуң ажылчыны.

Чечекмаа Томовна **Санчат** — «Россия» совхозтуң ажылчыны.

(Уламчылыг).

КОСМОСТУҢ АКЫ-ДУҢМАЛЫШКЫ ОРБИТАЗЫ

Совет болгаш даштыкы журналистерге парлалга конференциязы

Космоска башкарылгалыг ужудушкунуңуң 20 чыл ооңум будуушунде оңзагай болушкун — совет-моол экипажтың ажылының чедишкинининг доозулгазы болур. «Интеркосмос» программазын боттандырарының ол чаа базымныга тураскаатkан парлалга конференциязы апрель 8-те совет болгаш даштыкы журналистерниң киржилгези-биле эртикен.

Эмнелгеден ергежуурлер ССРЭ-ниң ужудукчу-космонавтузы В. Джанибеков болгаш МАР-ның космонавт-шынчилекчизи Ж. Гуррагча, эртемденнер, космонавтылар белеткээр төптүн болгаш ужудушкун башкылар төптүн удуртукчулары журналистербиле ужуражыр дээш чедип келгеннер. Совет-моол найыралга киитилелиниң делегациязының кежигүннери, Моолдуң ССРЭ-де ачызын Д. Гонов олар база далга турганнар.

Парлалга конференциязын эртиргин турар, ССРЭ-ниң ДХМ-ниң парлалга килдизиниң эргелекчизи Ю. Черняков ССРЭ-ниң Эртемнер академиязының таварышкы «Интеркосмос» өөредилгезиниң даргазы академик **В. Котельниковка** сес берген.

СЭКП-ниң XXVI съездизиниң шиитпирлерин амыралга боттандырар. Моолдуң Арат-тың революстут намының XVIII съездизинге болган Моолга улусчу революсциянын тиилээнииниң 60 чыл ооңга белеткел чорун турар совет болгаш моол улуска төөгүлүг бо үеде каттышкан чаа экипажтың ужудушкуну доозулган-дыр деп, ол чугаалаан. Бо ужудушкун совет-моол найыралдың төөгүзүнге кирер кайгамчыктыг болуушкун болур.

Каттышкан экипажтың шинчилеткет программазын совет болгаш моол эртемденнер Интеркосмостуң өске-дээ киржинчилерги чурттарның специалистери-биле кады ажылдап ажыглаттырган. Совет-моол экипажтың кылганы шинчилелдер улус ажыл-агыйының ажыктың амыдырал доду бүзүрелдиг бадыткап турар. ГДР-ниң болгаш ССРЭ-ниң территориязының өскелерин чорудунга бараан кылдыр экономикага, эртем болгаш техникага кады ажылдажылганы улам ынай калбартырының төлээзи ооруулардың ТСМП-ниң X съездизиниң делегаттары база чугаалажып көр.

Совет-моол каттышкан ынапажтың ажылының чедишкининг доозулганы демдеглеп тура, В. А. Котельников косморомнуң, ужудушкун башкарар төптүн, команда-темүзел болгаш камгалал комплекстеринин болгаш өске-дээ коллективтериниң специалистериниң шудургу ажылын бедии-биле үнелээн.

Совет-моол экипаадың командиры ССРЭ-ниң ужудукчу-космонавтузы **В. Джанибеков** ужудушкун хей эвес, чүге дээш хонук дургузунда үргүлүг-ниин даа болза, эртем-техниктиг болгаш медицина-биологиялыг шинчилеллерни чедишкининг болганын, аңаа совет болгаш моол эртемденнериниң [illegible] демдеглээ.

«Салют-6» станцизынга 1978 чылга ужуткан маң деп, В. Джанибеков чугаалаан. Ол мөңгеге уе [illegible] дүүгүрүнде бортка салыр аппаратура тевиттелинип ышкыр [illegible]дыр. Олар кайы-даа кире үнеш үргүлүг чоргулаар чорудулгалыг ажыллап шыдаар дээрзин ол көргүзтүнген.

МАР-ның космонавт-шынчилекчизи Ж. Гуррагча сес алган. «Интеркосмос» программазын ёзугаар эртелиг ужудушкунга киржир-дүүн болуп, МАР-ның территориязынга, улус-нежин болду деп, ол чугаалаан. Ол дээш СЭКП ТК-га, МАРН ТК-га, Совет Эвилелиниң болгаш Моол Арат Республиканың чазактарынга ханы өөрүп четтиргенимни илерет-тим.

Станцияга ажылдап турганыңга, чергүлүг ужудушкунга киржир дугайында Ж. Гуррагча [illegible] ёзугаар эртелиг ужудушкунга киржир-дүүн болуп, МАР-ның территориязынга, улус-нежин болду деп, ол чугаалаан. Ол дээш СЭКП ТК-га, МАРН ТК-га, Совет Эвилелиниң болгаш Моол Арат Республиканың чазактарынга ханы өөрүп четтиргенимни илерет-тим.

Станцияга ажылдап турганыңга, чергүлүг ужудушкунга киржир дугайында Ж. Гуррагча [illegible] ёзугаар эртелиг ужудушкунга киржир-дүүн болуп, МАР-ның территориязынга, улус-нежин болду деп, ол чугаалаан. Ол дээш СЭКП ТК-га, МАРН ТК-га, Совет Эвилелиниң болгаш Моол Арат Республиканың чазактарынга ханы өөрүп четтиргенимни илерет-тим.

Космонавтылар болгаш эртемденнер журналистерниң айтырыглаарынга харыылааннар.

СЭТА).

БӨМБУРЗЕКТИҢ СУДАЛЫ

СЭТА-ның корреспондентилери дыңнадып тур

«ИЙИ СЪЕЗД — ЧАҢГЫС ААЙ СОРУЛГА»

БЕРЛИН. (СЭТА). Германияның Социалистиг чаңгыс аай партиязының апрель 11-де ажыттынар X съездизинге белеткел «Ийи съезд—чаңгыс аай сорулга» деп лозунгуң адаа-биле дооступ турар. Бо лозунда хаңы утка бар—Совет Эвилелиниң Коммунистиг партиязының XXVI съездизиниң ажылы Герман Демократтыг Республиканың коммунистерни болгаш ажылчы чоннарны кайгамчык улуг сонуургал-биле хайгаарап турган.

Акы-дүнма социалистиг чурттарның экономика талазы-биле дружулгазын совет коммунистерин даэш шүүлгээнинга белеткээш, узун хугсаалыг программаларга үидезилээш, социалистиг интеграцияны улам ынай ханыладыртыга шинчилеп чоруткан Германиянын ГДР-ниң ажылчы чоннарының улуг сонуургалын болдурган. Совет Эвилелиниң болгаш Герман Демократтыг Республиканың аразында шайыралдыг болгаш бот-боттарынга ажыктыг кады ажылдажылга ГДР-ниң улус ажыл-агыйының эң чугула бүгү адырларын хөгжүдүрүнге улуг рольду ойнап турар. Ийи чурттарның аразында будуулгени специализастаарының болгаш кооперастаарының 1990 чылга чедир программазы ол кады ажылдажылганы улам ынай калбартырынга дыка идиглиг болган. Республиканың улус ажыл-агый планында корулгеп бүгү даалгаларның 80 хире хуузу Совет Эвилели-биле кады ажылдажылгага боттаныр турар.

ГДР-ниң «Лойна-Верке» деп ядында комбинадының специалистери болгаш Сибирьниң эртидикчери нефтиң болбаттырадыр кылдыгаш ажыттыг бедидер катализаторну (хуулдурукчуну) чогаадып кылгавыр. Бедик базымшыкының аргазы-биле полиэтиленни будуурер чаа дериг-дерексел ол комбинатта база ажылдап турар. Ону Совет специалистер чогаадып тургускан.

Эрфуртте «Умфоритехник» деп дарганнадга-пресс дериг-дерекселдер будуурер комбинаттың продукциязының барын 80 хуузун социалистиг чурттарже чорудуп турар. Комбинаттың будуурген машиналары Волгаградтың Химтехника Комитединиң заводтарынга белеткээш болгаш Совет Эвилелиниң ССРЭ-ниң территориязынга кады ажылдажылганы улам ынай калбартырынга төлээлеттинып турар. Эрфуртуң комбинадының бүгү ёол продукциялары — акы-дүнма социалистиг чурттарның [illegible] кыдыгаш кыдыгаш кыдыгаш

ШЫН

4-кү арын ● 1981 ч. ● апрель 10

Чаа ном

СОЛУН, ӨӨРЕДИГЛИГ РОМАН

АЛГАП ЫРЛААН

Найыралда Балыктың школачыларының бот-тывынгыр уран чүүл дерулели болуп артыкен, аңаа тос коллектив, чүн ажыг школачы кирипшкен. № 7 школаның инструменталдыг ансамбли, ол-ла шөлээлиг шитии ырын, уран номчулга күүселделин эки деп санап болгаш.

Кызылдың № 14 школаның өөренчилериве «Чаа биле партия түлүгү» деп литературага-чүмыкалыг, сценарийлиг коргускелиг эки. Үш школаларның күүселделериниң шылгыы эки болган. Олар фоғаалган үлүгдүлерин база сценажылың коргускеннер. Ийиги ырны үш үнге тургускан.

№ 3 школа бо өөредилге чылында ажыттынган. Чаа коллективтиң ол-ла артистери 'корулдеге багай дээш бодунуштуг. Шаңгыр танцы талазы-биле күүселделер бодуг деңнелдиг болган. «Хемчиктиң чалгылары», «Элдек шынгыраан», «Лимбилиг быс» деп танцыларны эки тургускан.

Школа-интернаттың өөреникчилери 'корулдеге эки белеткелдиг — белеткеннер. Ийи-чангыстың 'ырыларын черде онзагай мергежилдиг күүсеткеннер. Раиса Дамбыңның үдүртүлгези-биле «Дамырак» деп танцыны уруглар мергежилдиг күүсеткеннер.

Школатывыстың бот-тывынгыр уран чүүлүн сайгарылгазының каржин чоруур үдүртүкчүларга Галина Данзынны, хылдыг хөгжүм талазы-биле Кертик-оол Монгушту, Ионуу Кертик-оолду, инти ыры үдүртүкчүлери Юрий Потаповту, Анатолий Фирсовту, Гамара Леонтьеваны хамаарыштырар бис.

Чамдык № 4, 8, 15 школа коллективтери көрүлдеге кошкак белеткеннер.

Моон соңгаар көрүлдер үезинде шараанда түүлдерде кичээлгей салыры чугула. Хылдыг болган үлүгүн хөгжүм хереккелдериниң ансамбльдерин байызары чугула. Национал хөгжүм хереккелдериниң ойнаарын түге шенеп болбазыл.

Танцы болгумнериниче ооларны хаара тударын чугула, бо көрүлдеге ооллар кайтыт аваш танцылаанар. Моон соңгаар шин болгумнериниң ажылын сайгарадыры-биле школачыларның шин коллективтериниң көрүлдезин ажыг организастарын өөренип көөру черле артык эвес бөөр.

Н. САГДЫ,
мөөрү мемнгүүнү.

Сөөлүг ырлыг чогаалчы Чингиз Айтматовтуң чогаалдарынга инак бис. Чүге дээрге шын-сагыларның болгаш тывааларның төөгүзү, амыдыралы, төлүттөрге демнелиг чаңчылыг амыдыралы шын чуруп көргүзер талантызы бистиң чүректеривисти шагда-ла хаяа туда берген.

«Новый мир» деп журналдың 11-ги дугаары номчукчуларның холунда. Чингиз Айтматовтуң «Чус чыл ышкаш узун хүн» деп романын муны-муң номчукчулар номчуп каапкан. Оон дүлгайында рецензиялар парлалганың төп организмга көстүп келгилээн. Оларның хөй кезиг—Чингиз Айтматовтуң чаа романы совет чергелеринге чогаалдың амыдыралында көскү черни эзлээр деп демдеглеп, ук чогаалга бедик үнелиг берген.

— Бис бөгүн чангыс хемде олуруп алган чоруп турар бис, а хемниң даштында кызыгаар чок космос делгемі—деп, Советтер Союзунуң Геройу, космонавт-чылга болган чогаалчыларның Бүгү-делегей шуулганынга Чингиз Айтматовтуң сөстери романны номчаан соонда кижиниң сагыжынга дораан кирер. Өскөзөр чогаалаарга, бомбүректе чурттаар турар кижилер тамбыла хемгелыг, болур, тайбың кожа-келбээ чурттаар үнүрлүг, а бир эвес дайынга төлээ болуп бижип, чүгле «ат болганы ол—дээ, чогаалны ынчаар чугаалаар.

Оон чугаазының идеязы романда доңнажып сиге берген.

Романда авторнуң эге чүүлү бар. «Куш-ажылга ынакшыл [illegible] чурттаар кижилерниң бирээзи дээр-и бүгудеге билдингир. Оолалазы-биле ап көөр болза, Единей Жангельдин, оны биле кижилер Бурганныг Единей Үдүлүг-ла ажыл-ишти деп-даа алдаар. Ол бистиң черивистиң дыка тудуп чоруур кижилеривиниң бирээзи, бодуунуң үеэн-биле доңнаар каан ышкаш [illegible] бодуг-ла олуг. Фронтуң, до[illegible] [illegible] [illegible] [

Бүгү чүрттарның пролетарийлери. каттыжыңар!

ШЫН

СЭКП Тыва обкомунуң, Тыва АССР-ниң Дээди Совединиң болгаш Министрлер Чөвүлелиниң органы

№ 86 (11584) | 1981 чылдың апрель 11, суббота | 1925 чылда үндезилеттингеи. | Өртээ 2 кап.

Төрээн чуртувуста

ЛИПЕЦК. Малта четчир санныг чемни белетказы-биле Задон районда «Аврора» колхозтуң малчыннары часкы чер андырылгазын чорударын эдс керген. Суттаттыг черлерниң ажыглалын экижидер талазы-биле бүгү-ле хемчеглерни алган.

Бо хүннерде областың хөй-хөй ажыл-агыйлары эрте чажар культураларның болгаш хөй чылдыг сагекшерниң урожинии чаштырарын дооскан.

ЛЬВОВ. Львов областың хөй-хөй ажыл-агыйларында бор-бааңдылаан мал чемнерин белетеэр цехтер ажыллап эгелээн. Оны малта чиртирге ажыы улуг дээрзин дурумулга кергускен.

«РСФСР-ниң пес-таавы болгаш чиик үлегүрүнүң алдарлыг ажылдакчызы» хүндүлүг атты тургузар дугаймында

РСФСР-НИҢ ДЭЭДИ СОВЕДИНИН ПРЕЗИДИУМУНУҢ ЧАРЛЫЫ

РСФСР-ниң Дээди Совединиң Президиумунуң доктаамдыры болза:

1. «РСФСР-ниң пес-таавы болгаш чиик үлегүрүүнүң алдарлыг ажылдакчызы» хүндүлүг атты тургузар.

2. «РСФСР-ниң пес-таавы болгаш чиик үлегүрүүнүң алдарлыг ажылдакчызы» хүндүлүг ат дугаймында дуруумну бадылаар.

3. «РСФСР-ниң пес-таавы болгаш чиик үлегүрүүнүң алдарлыг ажылдакчызы» деп хөрек демдээниң тодарадылгазын бадылаар.

РСФСР-ниң Дээди Совединиң Президиумунуң Даргазы М. ЯСНОВ.
РСФСР-ниң Дээди Совединиң Президиумунуң Секретары Х. НЕШКОВ

Москва. 1981 чылдың апрель 9

СЭКП ТК-да болгаш ССРЭ-ниң Министрлер Чөвүлелинде

«Агрохимия албанының материал-техниктиг баазазын бижыглаар болгаш 1981-1985 чылдарда кодээ ажыл-агыйны химизастаарының ажыктыын бедидер талазы-биле хемчеглер дугайында» база «Кодээ ажыл-агыйда техниканың кадагалалын хандырар талазы-биле немелде хемчеглер дугайында» доктаалдарны СЭКП ТК болгаш ССРЭ-ниң Министрлер Чөвүлели хүлээп алган.

«Агрохимия албанының материал-техниктиг баазазын бижыглаар болгаш 1981-1985 чылдарда кодээ ажыл-агыйны химизастаарының ажыктыын бедидер талазы-биле хемчеглер дугайында» доктаалда демдеглээнин болза, СЭКП ТК-ның март (1965 ч.) Пленумунуң соведиде уеде минерал[illegible] бүдүрүүнүң [illegible]га бээри боттуу-биле ковудээн. мал чемнеринге немээр холукчаалары, хөрөнү болбаазырадыр аргаларны ажыглаар хемчеглери өскен, үнүштер камгалаар химиктиг болгаш бнотехнологиялыг ассоциацияларны эдиижээн. Органиктиг чемнигидилгелерни чымрынып болгаш ажылдааның хемчеглери боттуу-биле ковудээн.

Ындыг болза-даа химия продукциязын хүлээп алыр болгаш кадагалаар склатар-биле. ол продукцииның дажыглаарынга база ажыглаарынга черектиг транспорт херекселдери-биле болгаш тускай техниканың [illegible] склатарын, сервисерин болгаш шолдерин тударын «Сельхозхимия» кattыжыышкынының системазының бөлүнүүлерин «Сельхозхимия» кattыжыышкынының [illegible] застаттынган склатарын болгаш өске-даа бүдүрүлге объектилерин [illegible] аппаратураа, приборлар-биле эдиктээнге [illegible] база өске-даа ыяштар-биле хандырарын ССРЭ-ниң Кодээ ажыл-агый техниказының хүрөмнелинге даасхан.

«Сельхозхимияның» кattыжыышкынының [illegible] албанының, колхозтарның, совхозтарның болгаш кодээ ажыл-агыйның өске-даа бүдүрүлгелериниң бүдүрүлге базазын [illegible] эдиктээнге [illegible] чер-черниң заводтарын шолге [illegible] хөдээлээш. Кыналар база [illegible] ажыл-агыйның [illegible] дериг-херекселдерин бедидер талазы-биле хемчеглериин комплекизин доктаалда айтыкан. Харыы утта 9355 муң тонна химия продукциязын [illegible] складтарны 1981-1985 чылдарда тудар болгаш ажыглалга киирер талазы-биле [illegible] республикаларның Министрлер Чөвүлелдеринге болгаш ССРЭ-ниң Кодээ ажыл-агый министерствозунга тодаргайлап берген. Ам чылдынар ол тудуулар ону бээр беш чылда туттунганындай ыракта хөй болур.

Химизация албанының техниктиг херекселдериниң кадагалалы болгаш ажылдаар аргалыг болдуруг хандырар базазын тургузары көрдүнгеп. Тракторларның, автомобильдериниң [illegible] машиналарның техниктиг хандырылгазының пунктузун, [illegible] складтарының болгаш өске-даа бүдүрүлге объектилериниң туругларын, [illegible] аппаратура, приборлар-биле эдиктээнге [illegible] база өске-даа ыяштар-биле хандырарын ССРЭ-ниң Кодээ ажыл-агый техниказының хүрөмнелинге даасхан.

«Сельхозхимияның» район-нар (районнар аразының) кattыжыышкынының [illegible] албанының, колхозтарның, совхозтарның болгаш кодээ ажыл-агыйның өске-даа бүдүрүлгелериниң бүдүрүлге базазын [illegible] эдиктээнге [illegible] хүрөмнелинге даасхан. Довурак-ниидилерин тывар, сөөртүр, ажыглаар талазы-биле ажылдарны акшалыңнар-биле [illegible] торфту тывар, сөөртүр, ажыглаар талазы-биле [illegible] болгаш транспорт херекселдерин [illegible] черлерге демир-орук-биле дажыглаарын болдурбас сорулгабиле минералдыг чемнигидилгелерин болгаш хөрөнү болбаазырадыр [illegible] база карьерлерден дорт сөөртүп алыр автомобиль колонналарын «Сельхозхимия» кattыжыышкынының [illegible] застаттынган склатарын болгаш өске-даа бүдүрүлге объектилерин [illegible] ССРЭ-ниң Монтаж болгаш тускай тудуг министерствозунуң «Сельхозхимия» системазының химия продукциязын, автомобильдерниң техниктиг хандырылгазының пунктузун, [illegible] складтарының болгаш өске-даа бүдүрүлге объектилериниң туругларын [illegible] аппаратура, приборлар-биле эдиктээнге [illegible] база өске-даа ыяштар-биле хандырарын ССРЭ-ниң Кодээ ажыл-агый техниказының хүрөмнелинге даасхан.

Комплекстиг суук чемнигидилгелерин кадагалаар ишкир [illegible] 1981-1985 чылдарда бүдүрүп белеткээрин база «Сельхозхимия» кattыжыышкынының [illegible] чорудуп бээрип ССРЭ-ниң Монтаж болгаш тускай тудуг министерствозунуң «Сельхозхимия» системазының химия продукциязын, автомобильдерниң техниктиг хандырылгазының пунктузун, [illegible] складтарының болгаш өске-даа бүдүрүлге объектилериниң туругларын [illegible] аппаратура, приборлар-биле эдиктээнге [illegible] база ССРЭ-ниң Кодээ ажыл-агый техниказының хүрөмнелинге даасхан.

Ийи партиянның эртнеи съездилери СЭКП-ниң болгаш ЧКП-ниң [illegible] партстроительствоның [illegible] турарын, ССРЭ-ниң болгаш ЧССР-ниң, совет болгаш чехословак үлүгерлиг [illegible] бүдүрүлгелериниң [illegible] база дагыл көргүскенин Л. И. Брежнев биле Г. Гусак [illegible] хөгжүдээнин Л. И. Брежнев Чехословакияның бүгү коммунистеринге чүректиг [illegible] болгаш улам ыяш күш-ажыл[illegible] чедишкиннерлиг болуун [illegible] черлерге демир-орук-биле дажыглаарын болдурбас сорулгабиле минералдыг чемнигидилгелерин болгаш хөрөнү болбаазырадыр [illegible] база карьерлерден дорт сөөртүп алыр автомобиль колонналарын «Сельхозхимия» кattыжыышкынының [illegible] чорудуп бээрип ССРЭ-ниң Монтаж болгаш тускай тудуг министерствозунуң «Сельхозхимия» системазының химия продукциязын, автомобильдерниң техниктиг хандырылгазының пунктузун, [illegible] складтарының болгаш өске-даа бүдүрүлге объектилериниң туругларын [illegible] аппаратура, приборлар-биле эдиктээнге [illegible] база ССРЭ-ниң Кодээ ажыл-агый техниказының хүрөмнелинге даасхан.

Ийи партиянның эртнеи съездилери СЭКП-ниң болгаш ЧКП-ниң [illegible] партстроительствоның [illegible] турарын, ССРЭ-ниң болгаш ЧССР-ниң, совет болгаш чехословак үлүгерлиг [illegible] бүдүрүлгелериниң [illegible] база дагыл көргүскенин Л. И. Брежнев биле Г. Гусак [illegible] хөгжүдээнин Л. И. Брежнев Чехословакияның бүгү коммунистеринге чүректиг [illegible] болгаш улам ыяш күш-ажыл[illegible] чедишкиннерлиг болуун [illegible]

Эш Л. И. Брежнев баштаан СЭКП-ниң делегациязының ЧКП-ниң XVI съездизинин ажылынга киришкенин болгаш съездиге ооң принципиалдыг улуг ужур-дузалыг чугаазын ЧКП-ниң улуртулгалыг база бүгү чехословак коммунистер бедии-биле үнелеп турарын эш Г. Гусак онзалап [illegible]

СЭКП-ниң XXVI съездизинин болгаш ЧКП-ниң XVI [illegible] боттандырар [illegible] СЭКП-ниң база ЧКП-ниң ажылының кол угланыышкынарының дугайында информациязын тодаргай [illegible]

Ийи партиянның эртнеи съездилери СЭКП-ниң болгаш ЧКП-ниң [illegible] партстроительствоның [illegible] турарын, ССРЭ-ниң болгаш ЧССР-ниң, совет болгаш чехословак үлүгерлиг [illegible] бүдүрүлгелериниң [illegible] база дагыл көргүскенин Л. И. Брежнев биле Г. Гусак [illegible]

ЧАРЫШ- чедишкиниң бызазы, кижизидикки куш

XI БЕШ ЧЫЛ: БҮГҮ ТАЛАЛЫГ ИНТЕНСИФИКАЦИЯ-КОЛ ҮНДЕЗИН

1981 бирги чыл

Апрель

ЧАРЫШТЫҢ ЛОЗУҢУ: „Ажыктыг болгаш шынарлыг ажылдаар!“

МУРНААННАР

Нүрүмеге сүт болгаш эът садарының квартал планын күүседиринге «Барлык», «Шекпээр», «Коммунизмче орук», «Чыраа-Бажы», «Алдан-Маадыр», «Искра», «Күш-ажылдың хостуу», «УТКА 25 чылы», ССРЭ-ниң 50 чылы аттыг, «Революциянның чалбыскыы», «Кызыл тараачын», СЭКП-киң XXV съездизи аттыг, «Чаа орук» совхозтар болгаш Кадаа аныл-агыйның дүрмүлгэ станциязы эң эки түңнелдерни чедип алган.

Наа-Хем разрезиниң, Тываның электри четнилериниң, «Тыва кобальт» комбинаттың, Тываның сүт комбинадының, Кызылдың сайгарылга баазазының коллективтери социалистиг чарышты баштап, планниг онаалдаларын чедиишкинниг күүседип турар.

«Тыва даг-дугу» комбинаттың, Кызыл-Мажалыктың, Кызылдың эът комбинаттарының коллективтери мурнундагы хемүдээшкинналрны чайлатпышаан, квартал планының күүседезин хандырганнар.

«Социалистиг чарышты организастаарын эжиктер болгаш дээштиин бедидер, ону планнарны долдур болгаш ажыр күүседиринче, ажылдың бедик шынарын хандырарынче... угландырар»

(Кол угланыышкынналрдан).

НАРЫН-ДАА, ХАРЫЫСАЛГАЛЫГ-ДАА

Хей адырлардың ажыл-агыйының, ажыл-бүдүүнүң мурнаанналрының ажыл-ишчилериниң эрттирүгү социалистиг чарышты калбак неперелдиг, дээштиг кылдыр организастаары парыы болгаш харыысалгалыг сорулгаларның бергеш. Моон хамыктың мурнунда тус-тус ажыл-ишчилер-биле оларның алыр хүлээлелериниң дугайында баштай сагыш сеткилдиг хөлзөлдэшкиннер аар, планныг сан-чыгаайларны коя үндезин болдурар, эрткен каш чылдарның боттуг түңнелдерин хандыр анализтээр болгаш бар-аргаларны база курлавырларны бүрүн, барымдаалаа көөр дээр.

Социалистиг хүлээлгени алыр үеде чымдар-даа, ыяшкан-даа бедиктиг ажыл-агыйны күүседип турар. Оон дуржулгазы шеринээ, иштерээр сорулгабиле ол сазыгындың адыг-биле тескей шаналдың турускаан. Бир эвес оон сагган судулдеп эвээш саап алган саанчы тыптып келзе, анаа чыл бүрүзүнде 200 рубльдиң шаналың тыпсырып шилгидирлэп.

Чарыштың түңнелин үндүрерде, ажылдың сан-даа, шынар-даа талаларын, коллективтиң азы ажыл-ишчилериниң сагыш-чоогунун, хей-иштинге идепкейлиг болгаш осе-даа түүлдерни хандыр сайгарып көрүп турар бис. Ческы тырылгага, мал чемин белеткээринге, дүжүт ажаалдазыына, хей киргылдазынга киржип турар ажыл-ишчилерге чарыш түңнелин 5 азы 10 хонуктан үндүрер.

Чарыштың түңнелиниң тыпсыр материалдыг болгаш моральдыг шаналдыг-макталдың хемчээли, оон хевирлери янзы-бүрү. Чижээ, фермалар аразынга чарышка квартында тиилеичилерге 20-деи 30 рубль чедир үш шаналды доктаадып тургускан. Чылдың түңнелинде шаналдарының хемчээли оон улуг. Хойжуларның чарлыы-ның чылда түңнелинде тиилеичилерге бирги чергелиг бир—250 рубльдиң, ийиги чергелиг ийи— 150, а үшкү чергелиг үш — 100 рубль шаналдарын тыпсып турар. Социалистиг чарышка эки коргузүглерни чедип ап турар П. К. Шадмак, А. Ч. Доожут, Д. Т. Донгак мөгэй хойжулар бистең бар. Марттың төнчүзүнге чедир олар төрүүр 100 хойдан-на 93-тен 100 чедир хураганы менди дорукторуп өстүрген.

Совхозтуң осе адырларының ажыл-ишчилериниң, ылаңгый хову ажылдакчыларының, механизаторларның, чөлаачыларның, суттатчыларының ортузунда чарыштың база-ла үстүнде дег организастап, оон тиилеичилерниң шаналдарын болгаш эрттирген Эрткен чылын ындыг шаналга 14 мүң рубль чарыгдаттынган болза, а бо чылын материалдыг шаналдың болгаш үзүктел-ноок үр ажыл стажы дээш шаналдың телевириниң хемчээли 46 мүң рубль чедип турар.

Чамдык кижилер будүрүлгеге бедик көргүзүглерни чедип ап, үргүлүү мурнап турар, а бүгү-ле байдалдары оон-биле бир дөмей, оон коргазында осе бир эштин көргүзүү дыка куду болур таварылгалар бар. Хожудан турарларыны орутыртпас. мурнаачыларның дуржулгазын иштерээр ажылыстың четпес оон-на илдиндир.

Он бирги чылдың онаалдаларын чедиишкиниг болгаш ажыр күүседир дээш Бүгүзавидел социалистиг чарышының дугайында доктаалда чарыштың кол лозуну: «Ажыктыг болгаш шынарлыг ажылдаар!»—деп онаалап демделеп. Ону чедип алыры — бистиң түүлэ сорулгавыс болур.

Н. ГОНЧАРЮК.

«УТКА 25 чылы» совхозтуң директору. СЭКП-ниң XXVI съездизиниң делегады.

«Тыва даг-дугу» комбинаттың механизатор-механиктиг цехи он бирги беш чылдың бирги кварталында база-за чедиишкиниг ажылдаан. Комбинаттың бүгү-зе цехтериниң болгаш участоктарының дериг-херекселлерни септеп-селирнин СМЦ харыылап турар. Цехте Л. Нэгмовтуң болгаш Ч. Главыриниң бригадалары боттарының аразында чарыштыг ажылдап, күш-ажылчы чедиишкиннер дээш демиселдин мурнуку одруунда чорун турар. Коллективте дагдыныкчыларның сагыш-чоогтар, ак-сеткилдиг ажылы, аныктарны оларның ажыл-ишчи чорукка кижизидилгези—хүн бүрүнүң ажыл нормазын ажыр күүседирээ идепкей бериң турар.

Хөчүүннар Л. Наумов, В. Ооржак, В. Воронинский болгаш өскелер-даа аныктарга боттарының дүрмүлгэнин чүрүм чокка дамчыдып берип турарлар. Токарь Владимир Николаевич Воронинский 35 чылдарының иштинде стайокка ажылдап келген. Анаа эң-не нарын чагыгларны берип турар. Бодунуң ол цехке ажыллаан үезинде В. Воронинский он-он аныктарны токарь хөреэнге өөреткен. Бо чылдың бирги кварталында септелге-механиктиг цехтиң социалистиг чарышка чедиишкининде оон өөренникчилериниң киирген үлүг үлүг. Владимир Николаевич онгу беш чылдың түңнедери дээш чоонга чаа «Күш-ажылчы шынарал дээш» деп медаль-биле шаннаткан.

ЧУРУКТАРДА: хөвчүн токарь В. Н. Воронинский; токарь цехи.

А. ЗАЙЦЕВТИҢ фотолары.

ДЕПШИЛГЕЛИГ АРГАНЫ АЖЫГЛААНЫНДАН

«Тыва түүгэ төөгүн Кызыл түүге эрелелиниң чамдык коллективтеринде чүрүтүн мурнаачы бригадаларының арга-дуржулгалын көлдөөрүн, ону аныдыралга боттандырар төлевю-биле глаок ян чүүлдер кылдыңналган.

Социалистиг Күш-ажылдың Баштай эргелел-биле керээ Маалыры Н. Злобининиң бригадазында керээни-биле ажылдаар артезиандары А. Г. Пашковтуң бригадазынга шилгээдип алырын сес чыл бүрүнгаар эгелээн.

Чаа арганы шилгээдип, өөренип алыр дээш тускай төлевилер Ялта доорайның мурнаачы бригадаларының арга-дуржулга солчулгазын кылып чораан. Чамдык тудугжулар мурнаачы дуржулганы ажыглаарындан арай сестип, оон негелдериндеп бергезинегеш, өөренген зайбыыс-биле ажылдаай-ла бис дээр янзыгыр төөнгерни илередип турган.

Мурнаачы тудугжулар чаа арганы ажыдыралга боттандырар дээш өске ыш-өөрүн эвээлеп, оон ёзулуг эгелекчилери болган. Ынчангаш ажылдың чоорту будүүгүр, үре-түңнелдиг болуп чоруп орган.

— Бригада ортаа-биле ажылдаар дугайында Н. Злобининиң дуржулгазын солчынарлан, номнардан өөренип көөрүүскеге, ажыл шынарлыг болгаш ажыктыг болзуру биске тодаргай биллинип келген. Тудуг эргелелиниң инженер-техникти ажылдакчылары, шеберлери тудугжуларны тускай программа аарлаар өөредип ажыглаарын практика-биле хөлбөп турган. Бистиң бригадавыс-калбак панель ханалардан эптеен бажыңнарны ол арга-биле ажыглалга киирип келген— деп, бригадир чугаалаан.

Бригада аргазы-биле ажылдаары онаагай байлалдыг. Баштай эргелел-биле керээ чарып алыр. Анаа тудуг материалдары-биле үзүктелишкин чокка хандырарын, а бригада тудугну чогуур хүүсавында эки шынарлыг кылгаш дужаары дээш оон-даа өске чүүлдерни киирер.

Бригаданың кежигүннери чаа тудар бажыңның төлевилелиибиле танышкыла алгаш, ажылдап киирипгер. Ону эгелээрде улуг чуртталга бажыңны үш кезекке хуваар: баштай бирги, ийиги каттарны, оон соонда үшкү, дөртүү, адак соонда бешки каттыг болгаш крышаны кылыр. Бир эвес коллектив кат бүрүзүн керээде айыткан хүүсавында күүседир болза, акша шаналын керээ ёзугаар алыр. Ынчалза-даа тудуг материалдарының шынары багайындан база тудуг материалдарын чоруур 64 шаналга дамчыдырбайн турарынган бригада шаналдарны комчуг ховар ап келген.

Коллектив онгу беш чылда тудуг-монтаж ажылдарының планын күүсеткен. Совет Эвилелиниң Коммунистиг партиязының XXVI съездиниң алдар болдурган «Бүгү улустуң социалистиг чарыжынга киришкеш, он бирги беш чылдың баштайгы ийи айының планын бага ажыр күүседип алган.

Бригада керээни-биле ажылдаан чедип алган чедиишкиннерге социалистиг чарыш көлчерин эгелеп турар. Чарыштың негелделерин «Хожудан турарларын чоо ажылдаар» деп рөзолюциялар эгелээшкинниң негелделеринге дүүштүр кылган. Бригадир Александр Григорьевич Пашков чарыштың кайчаар чорун турарын тускай дептержигелиге демделеп турар, ким ажыл шагы үскеин, ким ажылды шынар чок кылганы оон хайгаралынган чайлавас. Коллективте бедик мергежилдиг үзеп тудугжу хөвүрет тутпуган. Олар-ажыл шаанын комбинадынга кызымак, чүгүлүг өөренип турган, кижи бүрүзү 3—4 ангы-аңгы мергежилдерни шилгээдип алган. Ында тудугжуларның хей кезин 3—4—5 дугаар разрядтарлыг болу берген.

Бригаданың кежигүннерин беш звенога хуваап тургускаш, оларның удуртукчуларынга арга-дуржулгалыг тудугжуларны быжыглаашкын, үш бүрү ажылды бригадир болгаш мастер хуваап берип турар, ону кылырда ажылчыннарның сонгал-оналын дыннап, олар-биле сымележирип чаңчыл болу берген. Ынчангаш звено бүрүзү бердинген алыр-дадыгының күүседир дээш бар арга-курлавырларны бөлүр-чогуурду-биле ажыглап келген. Сөөлүү үеде хожудан турар звено-даа, тудугжулар-даа барын чок болу берген.

Тудуг шөлүнде бригаданың көргүзүг самбырази бар. Анаа звеноларның ийи санында ажыглаан ажылын мастер демделеп, бүгү-ле чүүлдерни эң эки шынарлыг кылган звенога бөлүк демделеп, артканчарынга кылдыныган ажылдарның хөреш-биле демделеприн салыр. Ол ышкаш звеноларын кылган ажылының хемчээлин айтып, чеже рубльдиң ажылын ажылганын бижип турары авжок дээштиг болуп турар. Ажыыл үеле звеноларын аразынга социалистиг чарышка Федор Судоренконуң удуртканы канакчылар звенозу чорун, ажылды эки шынарлыг кылып турар. Ол ышкаш Людмила Антининаның баштааны тиглерни бетон-биле сыскыыт, десяниээр звено чарыштың ийиги черии ап, ажылга эки шынар дээш демиселдиг улам күштелдирип турар. Чарыштың төлевилелиниң бирээзинде хол чүүл болза, сагыыга-чурум — ажылче бир дем-биле үнгеш, бедик будүрүкчүлүг ажылдаары болур. Коллективте чылдагаан чокка ажыл шагы үзер чоруктар мурнында чылдардан дыка кызырыган, Кандыг-бир түдүгжу ажыл шагы үзүнкеп таварылга болу берзе, ону бригада кежигүннери дүүрээзинииг байдал кылдыр көргеш, хуралга чугаалашкаш, ону эдип чазап алырының хемчеглерни алыр. Оон ангыла ол кижиниң разрядын бадырар. Ынчаарга ажыл шагы үскеп кижи айда 20—25 рубльдан чедир албайн болур. Бир эвес ийи үскеп ажыл шагы үскеп болза, тудугжуну оон-даа шынгыы хемчеп алыр.

Шак үскеп кижи чедир кылбаан нормазын субботада сес шаан дүргүзүнга ажылгаан, күүседир үүдүрлүг. Хемчеп алыскам кижи түнней үндүрүп, мергежилин бедилдип, араазында айда эң-не бедик будүрүкчүлүг ажылдап, оон кылган чүүлдерни мастер болгаш бригадир эки деп санаал болза, оон разрядын катаа тургузар. Чижээ, Аркадий Сюлюсь эртеен чылдың декабрьда чылдагаан чокка ажыл шагы үскеп, шынгыы хемчеп алып, разрядын бадыртка тургап. Ол оон чөгүр түңнелди үндүрген, бедик будүрүкчүлүг ажылдаан, шалыпчыларның одруунче кирип, разрядын катаа бедидип алган.

Бригада керээни-биле ажылдап келгеш, коллектив түдүт материалдарынга хумагалыг боо келген. Цемент, бетон дээш өске-даа материалдарны олар ажыктыг камналгалыг ажыглаар. Ук материалларны уревес, быыратпас дээш улуг ажылды чорудуп турар. Бригада кежигүннери чуртталга бажыңын түдүп дооскаш, түскей комбинадынга кызымак, чүгүлүг өөренип турган, кижи бүрүзү 3—4 ангы-аңгы мергежилдерни шилгээдип алган. Ында тудугжуларның хей кезин 3—4—5 дугаар разрядтарлыг болу берген.

Бригаданың кежигүннерин беш звенога хуваап тургускаш, оларның удуртукчуларынга арга-дуржулгалыг тудугжуларны быжыглаашкын, үш бүрү ажылды бригадир болгаш мастер хуваап берип турар, ону кылырда ажылчыннарның сонгал-оналын дыннап, олар-биле сымележирип чаңчыл болу берген. Ынчангаш звено бүрүзүн бердинген алыр-дадыгының күүседир дээш бар арга-курлавырларны бөлүр-чогуурду-биле ажыглап келген. Сөөлүү үеде хожудан турар звено-даа, тудугжулар-даа барын чок болу берген.

Тудуг шөлүнде бригаданың көргүзүг самбырази бар. Анаа звеноларның ийи санында ажыглаган

ЭВИЛЕҢ УЖУРАЖЫЫШКЫННАР

ВЕНА. СССР-ниң Министрлер Чөвүлелиниң Даргазы Н. А. Тихонов албинеш аны-чорулбише Венада ярул турар дамбыбише Австрия-совет министерлиди (АСН-ниң) удурткулдуг болган эртем харылзаалырын улам шилй дагжедиргие оны киирип турар улуг-хуузу совет киноларге эки биидингир деп, ол чыгаалаан. Совет-австрия политиктиг харылзаларга тазырымчалыг байладып турузарынга база идепкейлиг дузалап турар оны ол уре-тушкен дээн биле үнелеп турар бис.

Силерниң пинтилелиниериң бедик соруглазары болган моттаг чок кужениишкинерни, Австрияның болган Совет Эвилелиниң эрчимдүг ажыл-агыыларын ажыглаарыңар, ажыл-ижилеригер ам-тыныдан хамыдан ханызынга хүүлээн корүп турарыңар дугайын Үлүстарның Найыралы орден—иштиилелдиң хой талазыдан дамдегленээн бедик хавыяа хереплеп турар.

ССРЭ-де ажылдап турар Совет-австрия найырал пинтилели база биетиң чурттарывыстың улустарының аразында найыралдың болган кады ажылдагаштарны бүзүрелдеп, ажылдың ажыктыг тускай ажыктарын ажыглаарын, демдеглээн күүзээ ийик мен деп, ССРЭ-ниң Министрлер Чөвүлелиниң Даргазы мегелеп чугаалаан.

Совет Эвилелиниң болгаш Австрияның аразында тергиинешкин база чер-чевер ажыл-ижилер, таваржылыг урелдер, профессионалдар, спорт категориялар, искусствоның ажылдакчылары — ажыл-ижилериниң, мөгүлүг-сөзүглелдиг болгаш чонуң, муң оске-даа иезеткериниң төлеп-чорудуп ажылдаарының хой-ниитилиниң массалыг организациязы апарган деп, Н. А. Тихонов чугаалаан.

Силерниң пинтилелиниериң бедик соруглазары болгаш моттаг чок кужениишкинерни, Австрияның болган Совет Эвилелиниң эрчимдүг ажыл-ижилеригер ам-тыныдан хамыдан ханызынга хүүлээн корүп турарыңар дугайын Үлүстарның Найыралы орден—иштиилелдиң хой талазыдан дамдегленээн бедик хавыяа хереплеп турар.

ССРЭ-де ажылдап турар Совет-австрия найырал пинтилели база биетиң чурттарывыстың улустарының аразында найыралдың болган кады ажылдагаштарны бүзүрелдеп, ажылдың ажыктыг тускай ажыктарын ажыглаарын, демдеглээн күүзээ ийик мен деп, ССРЭ-ниң Министрлер Чөвүлелиниң Даргазы мегелеп чугаалаан.

Совет Эвилелиниң болгаш Австрияның аразында тергиинешкин база биетиң чурттарывыстың улустарының аразында найыралдың болган кады ажылдагаштарны бүзүрелдеп, ажылдың ажыктыг тускай ажыктарын ажыглаарын, демдеглээн күүзээ ийик мен деп, ССРЭ-ниң Министрлер Чөвүлелиниң Даргазы мегелеп чугаалаан.

Австрия-совет пинтилелиниериң болгаш ажыл-ижилеригер ам-тыныдан хамыдан ханызынга хүүлээн корүп турарыңар дугайын Үлүстарның Найыралы орден—иштиилелдиң хой талазыдан дамдегленээн бедик хавыяа хереплеп турар.

ССРЭ-де ажылдап турар Совет-австрия найырал пинтилели база биетиң чурттарывыстың улустарының аразында найыралдың болган кады ажылдагаштарны бүзүрелдеп, ажылдың ажыктыг тускай ажыктарын ажыглаарын, демдеглээн күүзээ ийик мен деп, ССРЭ-ниң Министрлер Чөвүлелиниң Даргазы мегелеп чугаалаан.

Совет Эвилелиниң болгаш Австрияның аразында тергиинешкин база биетиң чурттарывыстың улустарының аразында найыралдың болган кады ажылдагаштарны бүзүрелдеп, ажылдың ажыктыг тускай ажыктарын ажыглаарын, демдеглээн күүзээ ийик мен деп, ССРЭ-ниң Министрлер Чөвүлелиниң Даргазы мегелеп чугаалаан.

Австрия-совет пинтилелиниериң болгаш ажыл-ижилеригер ам-тыныдан хамыдан ханызынга хүүлээн корүп турарыңар дугайын Үлүстарның Найыралы орден—иштиилелдиң хой талазыдан дамдегленээн бедик хавыяа хереплеп турар.

ССРЭ-де ажылдап турар Совет-австрия найырал пинтилели база биетиң чурттарывыстың улустарының аразында найыралдың болган кады ажылдагаштарны бүзүрелдеп, ажылдың ажыктыг тускай ажыктарын ажыглаарын, демдеглээн күүзээ ийик мен деп, ССРЭ-ниң Министрлер Чөвүлелиниң Даргазы мегелеп чугаалаан.

Совет Эвилелиниң болгаш Австрияның аразында тергиинешкин база биетиң чурттарывыстың улустарының аразында найыралдың болган кады ажылдагаштарны бүзүрелдеп, ажылдың ажыктыг тускай ажыктарын ажыглаарын, демдеглээн күүзээ ийик мен деп, ССРЭ-ниң Министрлер Чөвүлелиниң Даргазы мегелеп чугаалаан.

Совет Эвилелиниң болгаш Австрияның аразында тергиинешкин база биетиң чурттарывыстың улустарының аразында найыралдың болган кады ажылдагаштарны бүзүрелдеп, ажылдың ажыктыг тускай ажыктарын ажыглаарын, демдеглээн күүзээ ийик мен деп, ССРЭ-ниң Министрлер Чөвүлелиниң Даргазы мегелеп чугаалаан.

Силерниң пинтилелиниериң болгаш ажыл-ижилеригер ам-тыныдан хамыдан ханызынга хүүлээн корүп турарыңар дугайын Үлүстарның Найыралы орден—иштиилелдиң хой талазыдан дамдегленээн бедик хавыяа хереплеп турар.

ССРЭ-де ажылдап турар Совет-австрия найырал пинтилели

Космонавтика хүнүнге уткуштур

МЫНДЫГ БОЛГАН ЧҮВЕ

Совет Эвилелиниң ийи дакпыр Маадыры, ССРЭ-ниң үжудукчу космонавтызы П. Р. Попович чугаалап тур

— Кижиниң угааны кайгамчык. Киришкеге болуушкун ыраак турум-на, ол улам хөскү болгаш тода апар чоруур. Гагаринчи хүнден— 1961 чылдың апрель 12-деп бээр барык 20 чыл эртикен, ол дүн канчаар эрткенин шак болгаш минута бүрүзү-биле сактып чоруур мен. Баштай-ла Юрий Гагаринниң сорук киргеп, харыдаа амырап өөрээш арны кезээже сагышка кирер.

«Мээң бүгү амыралым ам менээ кайгамчыктыг чивеш шинаан сагындырар-дыр —деп. Гагарин үдекчилерге, планетаның бүгү улустарынга чугаалаан. — Мурунда чүрттеп эрткен болгаш кылган бүгү чүүлдер бо минуталарга бараалгатының чүрттеп эртиген болгаш кылдыгаан-дыр»...

А оон ынай бүгү чүве ыңай болган.

7 ш. 10 м. Юрий Гагаринни лифт ракетаның бедиинче. «Востокке» көлүре бергеп. Үзаваанда ол специалистерниң дузаазы-биле кораблиге олуртуу эзелекеп. Ракета таваанган ыпаа эвээс харылзаанын кожуруп чоруур пунктузуу эжилдап турган. Гагарин-биле үрлүүлү харылзаа тударын мейиж эдепкеп турган. Чугаалап орарым, ол минуталарда Юрий Гагарин-биле ырак бир шак артыкаа. Челиришчи-ракетаны болгаш кораблын хынаары план езугаар чоруп тур. Старт маанаары Юрийге берге болбайн. Николай Петрович Каманин биле моон космонавт-биле харылзаалы үргүлүү тудуп тур бис. Ракетаның системазын хынаанындан соонда С. П. Королев база катап харылзажы берди.

Королев: Силерээн экранда көрүп тур мен. Силерниң хевиринер таарымчалыг — сергек-тиио.

8 ш. 55 м. Корабль бортунда бис. Юрий Гагарин-биле харылзаавыс ам команды-бункериниң пультузундан тудуп тур бис... Минуталар төнчү ышкаш сагындырар. Чүге дээрге Юрий Гагаринниң үжудукчу эртемниг эң улуг бирги ажылынгыны. Чер дезимкээриниден дашкаар үжудукчу дугайында кижи тодарадыышкын телеграфтың төөгүден тура күүдүнүн боттанышкыны болтур. Чер шинчилекчилери чугай чоруунга космостуг ажыглалының дугайында ийи айтырыгны шинчилээр ужуралдыг.

Каманин: Он минута белеткелди чарлап тур деп. Гагаринге ол дыңнатты. Гермошлёмну хатташ, эгелээр байдалче кирнеер.

Команды бункеринче С. П. Королёв, М. В. Келдыш, В. П. Глушко, Н. А. Пилюгин болгаш өскелер-даа кирип келди. Старт шагы чоокшулаан. Удаваанда Күрүне комиссиязының кежигүннери кожа өрээлче чоруй барган. Пультуга чүгле операторлар чаагай-ракетаның үлүртүкчүлары, Королёв, Каманин болгаш мен артывыс. Салып үлүртүүкчи мурунуун баштайгы командылары. Королёв оларны бортта Гагаринче дамчыдып берип тур.

9 ш. 07 м. Кужениишкин эң ээдэн чадазында. Сергей Павлович микрофон салбастаан. Ракетаны салып үлүрериниң командызын старт үлүртүкчулары берип турар болза-даа, Королёв команды берип турар ышкаш сагындырар.

Королёв: «Кедр», кыпсыышкын командызы бердиңди.

Гагарин: Билдим. «Заря»— кыпсыышкын.

Командылар улажып-за турган, ам кээп төнду.

— Ко-дур-лүүшкүн! — деп. Королёв микрофоннуг барык алгырды.

Ракета оожум. хөөн чок түве дег. старт столундан адырлып бар чор. Күчүдүт моторларын дыңнаар удам хүлээтпеген. Ол үеле өөрүшкү долган. ам сураагаан гагаринчи.

— Чо-руп-таалы! — дээш дыңнаттырган.

«Чоруптаалы» деп ол орус омак сес кайгамчык магазинны болганындан, бичии када-ла күженишкинни кошкалыпкан Сергей Павлович улуг тыныш «Езулуг орус күүдүлен» дээш. Гагаринже чугаалаан.

— Бис шупту-вус сенээ чаагай үжудукчүшкүнү күзедивис! — диген.

Бүгү чүве шак ыңай болган. 108 минута болгаш Юрий Гагарин Черни десилилер үжудукчүшкүнү доозаан. Ол чээрби чыл мурнунда болган. Кайгамчыктыг юбилейниң бүгүзүнде совет-моол делегей экипажы черже ээп келди. Жүтээрээмилий Гуррагча — моол улустуң төлээзи 101-ги космонавт болган.

— Чугаалы маңаа доозуп каан болур — деп, П. Р. Попович чугаалаан.— Юрий Гагаринниң чангыс полкчулары бистер гагаринчи орук үлам алгып, космосту шинчилээринге болгаш ажыглаарынга удамнын хөй чүрттер болгаш улустар киржип турар апаргаынга чоргаарламыр аас-кежиктиг бис—деп, ол түнээн.

А. РОМАНОВ.
(СЭТА-ның корр.).
Звездный хоорайжыгаш, апрель 7.

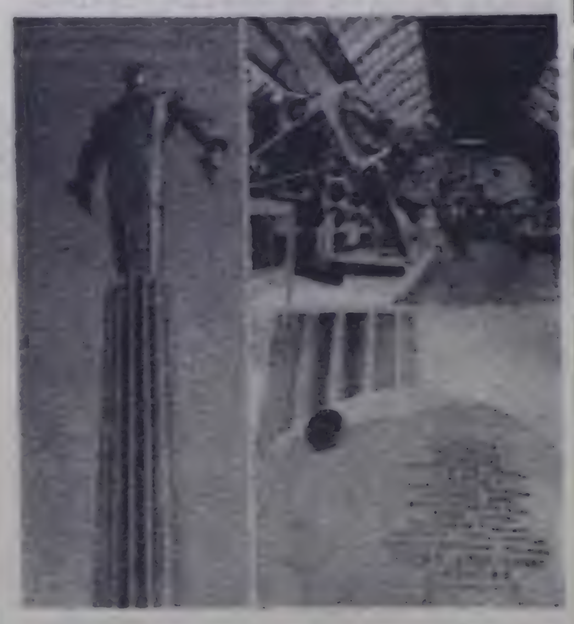

ЧУРУНТА: Москваның Ленин проспектизинде Юрий Алексеевич Гагаринге турасказаан: ССРЭ-ниң Улус эмыл-агый чедиишиннериниң делгелгезиниң «Космос» павильонунда. Юрий Гагаринге турасказалдың фрагментизи.

В. СОБРОВИННИҢ фотозу.

ТЕЛЕВИДЕНИЕ

АПРЕЛЬ 11-ДЕ

БИРГИ ПРОГРАММА

МОСКВАДАН

8.00 — «Ye». Информастыг программа. 8.30 — Эртемги гимнастика. 9.15 — «АБВГД-көзер». 9.50 — «Ада-иелер, сылерге». 10.20 — «Г. Минасян ырлап тур». (Ереван). 10.55— «Ыры Караманчыны тойлаа». 11.25 — «Чурукчулар дугайында». Б. Кустоиев. 12.10 — «Спортлотомуң» 15-ки тиражы. 12.20 — «Амыралче орук». 13.05 — Монархтың ырларын П. Шрайер хүүселир (ГДР). 13.55 — О. Сулейманов. «Чер, кыдаче мөгей». Автор бодаа номчуур. 14.30 — Бөгүн делгейде. 14.45 — «Соңгу чүктүг оруктары-биле ава-чорук» деп хуралдаа уран-чечен телефильминиң баштайгы көргүзүү. 16.00 — «Бар-даа болза, бүзүрелиг эвес». Профессор С. П. Капица эрттирер. 17.05 — «Цирк ареназында». 17.50 — Политиктиг тайылбырлакчы Ю. А. Летуновтуң беседазы. 18.20 — Мультфильмнер программызы. «Винни-пух аялдаа корупкан». «Валюк пух болгаш чай чок хүн». 18.50 — Даарта — Чүрттүң агаардан халдаашкынга үзүр кылгалал шенелериниң хүзү. Чүрттүң агаардан халдаашкынга үзүр кылгалал шеригленириниң Кол командлалгазының үлегер чугаалуг маршалы. Совет Эвилелиниң ийи дакпыр Маадыры А. И. Колдуновтуң чугаазы. 19.05 — Концерт. Совет Армилиниң үлегерлиг Теп театрындаа хамчыдылга. 19.50 —«Дарганың дүнү» деп ураи-чечен телефильмниң баштайгы көргүзүү. 21.35 — «Төрээн черимге мынак мен». Фильм-концерт. (Е. Птичкиниң ырлары). 22.25 — Классиктиг хүрешке Европа чемпионады. Швециядан хамчыдылга. Төнгенде — Москвадан.

Агаар

Кызылдың агаар станциязының медээзин өзүгаар алырга, бөгүн республикага өдүр бүлүттүг, чагбас. Соңгу-барымын чүкче утпаашкынныг хаттың дүргени секундада 5—10 метр чедер. Агаарның температуразы 3—8 градус соок болур, кежээ 10—15 градус чедир чылыг.

Кыжымда бүлүт-ла кайы бүлүттүг, чагбас. Соңгу-даан чүү агаарлаашкынныг дээш сергек-да 7—8 метр чедир күштелир. Дүне 3—5 градус соок болур, хүндүс 13—15 градус чедир чылыг.

КИНО

АПРЕЛЬ 11-ДЕ

«НАЙЫРАЛ»: «Элезиниг хөвүнүм ак хүнү» 9.30, 11.20, 13.10, 15.00, 16.50, 18.40 (үзеткен), 21.00 шактарда.

«ПИОНЕР»: «Кижизи гусарларның эскадронузу» (2 сериялыг) 9.30, 14.10, 17.20 20.30 шактарда.

«ВОСТОК»: «Шокар рейс» 15.00, 16.50, 18.40, 20.30 шактарда.

«КАА-ХЕМ»: «Начальник турган болзумза» 15.00, 16.50 18.40, 20.30 (үзеткен) шактарда.

ЧАРЛААЛДАР

Тываның кадза эмыл-агый техникумунга (автокөлүк негетивиш тур. Квартирага-биле хавырар.

АЙТЫРАР ЧЕРИ: Кызыл хоорай, Ленин кудумчузу, 5. Телефон 2-36-04, 2-55-93.

Кызылдың чурай чүүл үйлаштелекиин бүгү курортарының сургуулдарының аалчелерин риипти хуралче чалап тур. Ук хурал апрель 25-те, 14 шакта, үчүлиниң залыңга болур.

Тыва АССР-ниң Министрлер Чөвүлелиниң чанында Архив хилдизиниң тегерик таңмазы читиннин барымдаалазы, ону нуш чок деп санаар.

СОНУУРГАКТАРГА

ХАВАНГА «ТУТТУРГАШ»

Максимовка суур чүрттүү В. Смаржов танчыктарының бажыңынга чоргаар, чанып орган. Арыг чанып-биле эртип чыда, мрак эвесте даваш дыңнаан. Коорге, шаптар арагында улуг чер хавапнының бажы ногдүлген. А оон мрак эвесте өөр хавапнар чоргаан. Ону көргеш, Смаржова корге бергеш, чоогунда шаапче үнө бергеп. А бемги улуг хавапга Смаржованың үне бергеп шажы таарышпаанын-ла ол мйнаан. — хелеш, оорлаарын дүрбүп-дүрбүп, доңүнде чыдып алаан, хаарыкпай бергеп.

Бир эвес орукта тракторлар даажы хавапның оттуруптаан болза, Смаржованың хавапга «туттурушкуну» та кайы хире ур болур турду мйнаан.

«ОРВАЛ» ДЕП ЧҮЛ?

Связьының өске чүүнүң-биле солун болурул деп айтырыг эртелденнериң мурнунга шагда-ла тургустунган. Чоокта чаа француз бир-солун ыңдыг материал дугайын дыңнаткан. Ону «Орвал» деп адаар. Материалды полиэтиленден алган. Ону будуртуп ак, өттүр көзүлбес, сугга өттпес. Ынчангаш парлалгаачын кандыг-даа кезиринге ону ажыглаа болурунуң барылдаалы бир дараза «Набор вело» деп румын солун бижээн.

ЧАДАГ

Ыраккы чоон чүктүң күрүне үлегерлеп-чедиинниң башкыма турган, ам пенсионер А. С. Салманов 12 ай дургузунда оруукка чадаг чораан. Ол Владивостоктан Ленинград областтың Тихвинге четкен. А шинтиш-биле 13 муң километрни чадаг эртип, Совет Эвилелиниң 142 хоорайларынга чораан. Чадаг аян-чоруккунуң моон соңгаар планында келир чайын Орлаакы Азиага, Кавказка чедери кордүнген.

«Эртен, кежээ зни-дир сен.
Зчис бажың багай-ла-дыр»
В. КУДРЯВЦЕВТИҢ «Сөөлгү хар» деп фотоэтюду.

ЧЕДИП КЕЛЕМ

Танды эдээ Хөндергиниң бажын орта
Тараа тарыыр делгеп шөлче хем суун четиваш.
Чагаажыгаш сарыым сенээ бижиптер дээш.
Чайым чогу коичуг болду, шазам-на бо.

Частың эки хүннеринде тараажыга
Чаңгыс-даа шаң халас баары хөрээзинчыг.
Майның соонда, алды айның эгезинде
Маёвнаже чалап тур мен, чедип келем.

Эжиң өөлдүң шалып ижин магалаар сен.
Эки аътты эртип изирин сөөгүүргаар сен.
Седээи кеткеш, алдан дөрттүң аразынга
Сорук кирип, девиримнин көргей-даа сен.

Чагааларым хүннүң нээр деп манагзынма.
Частың хүну узун-даа бол, чалгазырава.
Алдын сарыг, бедик дүмүт чаагай сывы
Алыс баргаш, чурттаргавыс мүнүн немзээр..

Б. МӨҢГҮЛ-ООЛ.

„АЗАЗЫ"—ДУҢМАЗЫ БОЛГАН

Атеизм темазынга

АЛЫШКЫЛАР ооллары — улуу Балчам хүрээге дуурактап турган, бичеи Авыра авылынга мал кадарып, колан-торлаа аннап өскен ийи алышкы чораан.

Тывага кувискаал өөскүү берген, араттың намы-даа черче-черге үүрлеглиг апарган. Авырээш ажыгын намга кирип алыыл деп сургаан. Оозу сам бир-чыл болгаш-ла кенял болур кижи мен, оомну кагбас мен» дээп мынаваан. Демгиэп намга кирип алган. Быскан хар чаапкан. Балчам «өредилгезинэ улампылаар дээш, алышкан чара көшкеш, Баадам дээр хелиниң аалынга барып кады конуп алган.

Авыра өске черу-биле кады Лар-Йдеп дииниэр дээш аттанышкан. Балчам чүү боор, «башкызынын» айтып берген номнарын шөэжилеп, дүлүүе оок төөн кадарып, мыжын чүүгүрүп берип, кежээнин-не бай ламаның шиектерин барып доозуп, медээжок-ла турган. Дииниээн Авыра бир ай болгаш, олча-омактыг чаныл - келген. Балчам дарийгээ дээр бир ном шөэжилеп алган, мындыг болганнар.

Күскээр кыжын, улуг соок чокта, хар чүгүдэ черле ынчыг боор ийин: шиектер аалче ... Ынчан ыт-куш бяяа теп кээр, черле ондагайлыг. Ынчангаш аалдардан кежээнин-не бир кижи шиектээр. Бир кежээ Авыраның эзлээз келген. Кижиэ шала эртежик-ле, чахтыр боозуп чүүктепкеш чорупкан.

Улуг-Ой йштиилее чиигежек үнүүт кижи ирлаан. Топтап дыңнаарга, Балчамның үнү. Ол ырлагылаарда, яом-даа номнаар. Түрэ дүшкеш, ынай-бээр көрүп каап, чооганы орү чоктаза чоктаза дужаажып келген. «Чер-ле чүрээ бат, корткук хире чүве болгай, ол хиреде сагыдыг мен, чүүден-даа кортпас мен дээр. Оозу шын бе моон шеиеп көөр-дүр» деп Авыра бодай бергеп.

— Ээй, ээй, ол! Кай баарын ол, бээр келем— деп. Авыра үнүн ескерти чиигелеп алган, кургамыды кыдээш. Демгиэп тура дүшкеш, бөрүн үжулгаш, дыңнаалап тургаш

— Аксың кадсын, өгүн түнзуу! Өгүн түнзуу, аксың кадсын! Омаанай батмя-хоп! Оомаңай батмя-хоп!— деп чугаалаттынмышаан, халып-ла берген. Кезек чүгүрүп чорүү тура дүшкеш, ол-ла домактарын каттаптавышаан, маанй дарийгээ, помпап, алыжын чаазыдыр часкап, салгаларын мыжаалап, ортаргы ногдаа алган, соонда изиче чажыл, мелээжок-ла ыыныр болган.

Адлга бырааллар баглап турган Хевек — Балчамның кадайы — даазы дыңнаазы, бир коерге, аал артында баалыкта бараан көзүлген. Чорүп орарында дүргени гөзээк, оруктуң ... шулап орда топтап көөрге, ...шаа Балчам. Ог үүнге шуутпа чүгүрүп орар, адыжын чаңыладып, хинирепгеш-ле, дорбурак чажар мындыг.

Балчам өгүзе кире берген. Хевек кирип кээрге, Балчам ...

— Бо ааччап бардың, чүүнү ...ччап турарың ол? Инектерни кайыл?— деп, Хевек коргумуурап, девидеп айтырган.

— Аа богдо, бурган өршөө! Олдум-не, өлдүм, Хевек, дурген че чыладып тудуп, сандан ...лып көр. ...мөнн Улуг-Ойга ...румда аза кыйгырды. Ат-ла болдум! Ун-аның чиртимин ...ынчаар сен. Боду дээрге ог ...

— Коргуп-наргып деп алган! Аза-четкерге тавартыкп кижиниң чүге кыжырыыр сен. Сөөк салуучут кежигүнүң мынө хамаан бе?— деп хоректе-нилээп. — Сагыл-санмаарлыг болгаш чарын баш удур көрүп кааш, азапга чедип келген-дир мен. Силер ышкаш кара хижи болган болдумза, ол черингеле чыгылдырып алыр аза бо— дээш, улут тыныгаан ора.—черле чиктим кончут-дур, дашкы хелин башкыны чалап киреем— деп, бодум дилээп.

Хелиниң өөнге Хевек кире бээрге, Баадам бөөлдээштиниң алган, дөрде хөлестеп орган.

— Өгде кижи иштектер сүрүп алгаш чорүп орда, бир чүве ...ның эдээ кыйгырып, соонда үрүп шаг болгаш-дыр, хелиң. Бодуңуң база чиктин кончут. Силерге чугаалап, чалап көр бээрге кедим—деп. Хевек чугаалаан.

Бертеп шо кааркыга черге кончут багай дужер чорду ... Ону айтып чыткаш ол чүве турган чүл. Ынчаргаа Балчам бергеэзи кижи-дир — дээш, хелиң Хевекче соодур көргеп. — «Бүрган-шажың хөрүү чок, нам, салуучут бис» ...ижир болгай силер Херек ...варга ол-дур. Ам канчаар, шавызын, баар болган-дыр ийин— дей тыртып каан.

Балчам келип Балчам сугга келгеш, карааи шийип, эрегезии бир кезек чүүктиваи. Оон Балчамны үр-ле судаалаашаа, бажын метпеңиедир чайгылаан.

— Херек арай бергедээндир. Аарыгның эзэи кут-чамда барган. Улут хүрүм кылбас болза коржок. Боданып, белет. кенип алыпар — дээш, хелиң чана берген.

Хевектиң чылгы кузеттеп турган дунмазы Дамдың ортен эрте чедип келирге, ону Балчамның төрелериниң алдынче дораан чоруткан. Ол Авыра сугнуң аалынга баргаш Балчамның улут акызы Балбай ирей сугга дүшкеп.

Удаваанда эр улустуу Балбай ирей сугже чыыл бергеп. Авыра аңре бээрге, апаада шоолуг чүве ыыттавас Балбай ирей ыңаныл турун келген чугаалаан турган. «Балчамны ...зуун кежээ аза-четтер таварааи-дыр. Боду пат чыдар. Хелиң башкызы көргеш, берге кижи-дир дээп ышкажы».

Балчамның улут акызы Балбай, биче акызы Кылаң, Авыра үжелээн ырак эвесте демги ...аалче базыпканнар. Өгге кире бээрге, аарыг кижизи орун кырында так-ла шуглалып алган чыткан. Келген улус шайлап алгаш, аарыг кижизи-биле чугаалашкан. Оозун азага кий-

— «Азаң» мен-дир мен, луңман Авыра азаң. Дүүн келээ мен база шиектеп чордум. Бо ...ызарывыс-даа билир. Улут-Ой бажында тейге олурарымга, сен ырлап, номнаи өскен ордун. Дужумга кээрингге кыйгырарымга, дыңнаалап турун-турун, үш-баш чок халып баткаш, ном номнал, ...адыш часкал чорүй бардың. Харың ... мен. Оон сээк алыя алап, бодум алыя адаа кыйгырып чаза кагдың чоп. Улуг-Ойга сарыг-кызыс-даа чок чоржук. Караан ирипин көрген-дир сен, ...

Балчам тура халаап, дунмазының эктинден сетприп алган, бир кезек сиилгилээп: — Коңчут куурумчуну, сойлуту! Кижиниң мынаар коргудар! Сеин ...ынчаар эвес мен! Мен аарааи, ...шеп, болзумза сен бурүүлүг ...!

— Чаа, чаңгыс мен бурүүлүг боор бе Чүвеин көрүп, дыңнаар көрүүр апарган кечиэл-сагыылдыг кижи, дунмазын аза кылаар көргеп болгайла, сен бээ бурүүлүг сен. Ол сагыл-санмаазиин-биле меии чүге көрүптээн сиз.

Хорадаазы, турун келген «тос ...ле-даа» оок-биле ошкеп, «аавыс-даа» ...ирии. Дүүнүүн ...се-даа боожургаан.

Амгы «каран-көрүүлер» баалы Балчам акый биле Баадам хөөнү шинээ кылып чорүүр болдур эвесте Кичээнгеле эки боор.

Ч. ДОПУЛАШ.

Редактор В. С. ШАРАВИН

Редакциянын адреси: Кызыл, Щетинкин-Кравченко кудумчуу, бажың. № 3. ТЕЛЕФОННАРЫ: Редакторнуң 2-24-63, редакторнуң орлаакчыларының 2-35-24, 2-31-75 харысаалгалыг секретарының 2-23-35, секретариаттың 2-23-35, партийжи амыдыраа болгаш совет сургуулуг кадрыстериниң 2-37-13, пропаганда кылазының 2-31-75, культураа кылдазының 2-23-54, чөвүлел ажыл-агый кылазының 2-21-47, үлетпүр кылазының 2-31-75, чагаа кылдазының 2-41-27 информасия кылазының 2-20-60, корректорларның 2-27-41, бухгалтерияның 2-12-45, солун келдеп» барганза 2-32-75 телефоннче болгаар.

Тираж 17866 Чартыг № 1

СОЛУН НЕДЕЛЯ 6 КАТАП УНЕР

Тыва АССР-ниң Министрлер Чөвүлелиниң Ном үндүрер чер, полиграфия болгаш ком садыының херектериниң талазы-биле эргелелиниң типографиязы (Кызыл, Щетинкин болгаш Кравченко кудумчуу, бажың № 1) ТС—00021

Бүгү чүрттарның пролетарийлери, каттыжыңар!

ШЫН

СЭКП Тыва обкомунуң, Тыва АССР-ниң Дээди Совединиң болгаш Министрлер Чөвүлелиниң органы

№ 87 (11583) | 1981 чылдың апрель 12, воскресенье | 1925 чылда үдезилеттингеи. | Өртээ 2 бич.

Бистиң улуг Төрээн чүртүвүс — Совет Социалистиг Республикалар Эвилели делгерезин!

Ленинниң тугунуң адаа-биле, Коммунистиг партияның удуртулгазы-биле — бурунгаар, коммунизмниң тиилелгезинче!

1981 чылдың Май 1-ге СЭКП ТК-ның КЫЙГЫРЫГЛАРЫ

1. Тайбың демократия болгаш социализм дээш, империализмге удур демиселге ажылчы чоннарның делегейге эң-сеткил каттыштырылгазының хүнү—Май 1 делгерезин!

2. Бүгү чүрттарның пролетарийлери, каттыжыңар!

3. Маңгеде дириг революшчу интернационалчы өредиг—марксизм-ленинизм делгерезин!

4. Совет Эвилелиниң ленинчи Коммунистиг партиязы делгерезин!

Партияның күжү—чон-биле чаңгыс эптиинде!

Чоннуң күжү—партия-биле чаңгыс эптиинде, оон удуртулгазында!

5. Владимир Ильич Ленинниң ады болгаш хөрээ чүс-чүс чылдарда чүрттап турзун!

6. Совет Эвилелиниң хамаатылары! Ленинчи, коммунистиг ёзу-биле чүрттап, ажылдап, демисежип өөренивер!

7. Коммунистер! СЭКП-ниң XXVI съездизиниң төвүлүг шиитпирлерин күүседир дээш бүгү улустуң демиселиниң авангардынга болуңар!

Бистиң улуг Төрээн чүртүвүс улам күштүг, байлаң болгаш чараш болзун!

8. Совет Эвилелиниң ажылчы чоннары! Он бирги биш чылды Төрээн чүрттүң чагаг чоруу дээш шәлыпчы инициативчи ажыл-ижиниз-биле демдеглээлиң!

СЭКП-ниң XXVI съездизиниң шиитпирлерин күүседир бис!

Бүгү-ле чүвени кижиниң чагаг чоруунга, бүгү-ле чүвени кижи дээш!

9. Коммунизм тургузуучузу, тайбың дээш чайгылыш чок демиселчи — улуг совет улуска алдар!

10. Советтер чүртүкүн маадырлыг ажылчын аңгызы делгерезин!

11. Алдарлыг колхозчу тараачынар делгерезин!

12. Совет улусчу интеллигенциң делгерезин!

13. Ажылчын аңгының, колхозчу тараачынарның болгаш улусчу интеллигенциянның бүзүлбас эвилели делгерезин!

14. Совет Эвилелиниң бүгү нацияларының болгаш бичө улустарының ачы-дуңма найыралы, чайгылыш чок чаңгыс эви делгерезин!

15. СССР Конституциязы делгерезин!

Социалистиг демократия делгерезин!

16. Улус депутаттарының Советтери делгерезин!

Күүрүне болгаш ниитилел херектерин эргелеп башкарарының ажылчы чонүүң инирилгези калбарзын!

17. Коммунизм школазы- бистиң ниитиелдиң салдарлыг күжү—совет профэвилелдери делгерезин!

18. Ооладаа болгаш кыстар! Билиглерни, культураны, профессионал чергежилди чүткүлдүг шиңгээдип алыңар!

Коммунизм дээш медереглиг демиселчилер болуңар!

Ленинчи комсомол делгерезин!

19. Коммунизмниң идеялейлиг тургузуучулары — совет хөрээженнер делгерезин!

Ие-хөрээженнерге алдар!

Бүгү делегейниң ажы-төлдеринге тайбың болгаш аас-кежик!

20. Совет дайынчылар! Дайынчы болгаш политиктиг белеткелиңерни сайзыраңгайжыдыңар!

Совет улустуң тайбың ажыл-ижинин, социализмниң өндүр улуг чаалап алыышкыннарын серемчилелдиг, идеялдыг камгалаңар!

ССРЭ-ниң эрес-маадыр Челсентиг Күштери делгерезин!

21. Ада-чүрттүң Улуг дайынында совет улустуң чижеләжир чүве чок болган маазырыят чоруу чүс-чүс чылдарда чүрттап турзун!

Бистиң Төрээн чүртүвүстүң алдары, хөстелгазы, хамаарышпас чоруу дээш демиселге ачы-тынын берген маадырларга мөңге алдар!

22. Совет Эвилелиниң ажылчы чоннары! Сайзыраңгай социализмниң аргаларын бүдүрүлгечи болгаш эртем-техниктиг депшилгенни улам долу ажыглаңар!

Материалдыг чыгыдалдарны кызырыңар, фонд эгидилгезин нөлүдедиңер!

Экономика наминалгалыг болуур үнүрлүг!

23. Совет Эвилелиниң ажылчы чоннары! Эртем-техниктиг депшилгенни дүргедедиңер, мурнанчы дүрмүлгени нептередиңер!

Экономикага — интенсивтиг хөгжүлде!

24. Совет Эвилелиниң ажылчы чоннары! Беш чылдың онаалдаларын чедишкинниг болгаш ажыр күүседир дээш социалистиг чарыштың түгүн бедик тудаал!

Ажыктыг болгаш шыңарлыг ажылдаар!

25. Коммунистиг тургузуушкунуң авангардында чоруп орар Кызыл туктарлыг коллективтерге, беш чылдың газардейниларынге алдар!

26. Совет Эвилелиниң ажылчы чоннары! Ажылдаар чер бүрүзүнге күш-ажылдың бүдүрүкчүдүүн, ажыктыын болгаш шынарын бедидиңер!

Медереядыг коммунистиг сагыяга-чурумну быжыглаңар, чогаадыкчы инициативалыг болуңар!

27. Совет Эвилелиниң ажылчы чоннары! Сибирьниң болгаш Ырааны Чөвө күштүң бүдүрүкчү нүштериниң хөгжүлдезин дүргедедиңер!

Байкал-Амур магистралының тудуунуң темпилерин бедидээли!

28. Барыын Сибирьниң эжыл-ишчилери! Бейдыс байлаңтарын Төрээн чурттүң чагаг чоруунга улам дүрген болгаш ажыктыг кылдыр ажыглаңар!

Газ биле нефть тывыжын нөвүдедиңер!

29. Аар индустрияның эжыдаңчылары! Бүдүрүлгенин техниктиг деңнелин, продукцияның шынарын бедидиңер!

Чиг-этис, одаар күүлге, энергияга, металлга улус ажыл-агыйының хөсөглелдерин улам долу хандырыңар!

30. Машина тудукчулары! Бедин бүдүрүкчүдүр, наминалгалыг болгаш ынаныштыг машиналарны, приборларны, механизацияның болгаш автоматизацияның чепсектерин тургузуңар!

31. Химия үлетпүрүнүң ажылдаңчылары! Депшилгелиг технологияны нептередип, химия продуктуларынга болгаш материалдарынга улус ажыл-агыйының, чоннуң хөреглелдерин улам долу хандырыңар!

32. Үлетпүр ажылдаңчылары! Чоннуң хөреглел баразаларын бүдүрерин калбартып, шынарын экижидиңер!

Хүн бүрүнүң кичээнгейин — чанга баразаннар бүдүрүп бээринче, ачы-дуза чедирилгезин хөгжүдеринче!

33. Тудугчулар болгаш монтажниктер! Капитал салыышкынарның ажыктыын бедидиңер!

Дүрген, чараштыр, ажгы үениң техниктиг үндезининге тудуңар!

1981 чылдың ажыглалга кирер объектилерни тудуп дооскаал!

34. Транспорт болгаш харылзаа ажылдаңчылары! Улус ажыл-агыйының хереглелдерин идегелдиг хандырыңар!

Ажылдың депшилгелиг болгаш ажыктыг хевирлерни нептередиңер!

Совет кижилерни хандырарыңның культуразын бедидиңер!

35. Совет Эвилелиниң ажылчы чоннары! Көдээ ажыл-агыйны улам бүгү талалыг, шапкын хөгжүдер дээш демисеңиңер! Ону индустриализастаарының, химизидериниң, черни мелиорастаарының темпилерин дүргедедиңер!

РСФСР-ниң Кара эвес хөрээнкүт зоназын чаартырының комплекстиг программазын улам идеяткейлиг боттандырыңар!

36. Колхозчулар болгаш совхозтар ажылдаңчылары! Бүдүрүлгени специализастаарын болгаш концентрастаарын хөгжүдүңер!

Черни, техниказы, чемнигчидилгелерни, мал чеминерин чөп ажыглаңар!

Часны хөөу ажылдарын тергиин эки шынарлыг чорудаал!

Төрээн чүртту бедик дүмүт-биле өөртүүл!

37. Көдээ ажыл-агыйның ажыл-ишчилери! Эът, сүт, чуурга, дүн болгаш өске-даа продукцияны бүдүрерин, күрүнеге садарын нөвүдедиңер!

Мал ажылы—шалыпчы фронт!

38. Садыг, ниитиниң чеминиилге, амыдырал хандырылга ажылдаңчылары! Күш-ажылдың шыңарын болгаш культуразын бедидип, чоннуң негелдезин улам долу хандырыңар!

39. Совет Эвилелиниң хамаатылары! Ниитиниң байлаң ажыл-агыйны көрүп, социалистиг эрчүүнү нөвүдедиңер!

Чүрттүң байлаң чөп ажыглап, бейдусту хумагалаңар!

40. Улус ажыл-агыйының специалистери! Чогаадыкчылар болгаш чаартыкчылар! Техниканы, технологияны, бүдүрүлгени эргелеп башкарарын сайзыраңгайжыдыңар!

41. Совет эртемденнер! Шинчилелдерниң ажыктыын бедидиңер!

Чогаадыкчы бодалдың болгаш чогаадыкчы күш-ажылдың эвилели быжыглап турзун!

Совет эртемге алдар!

42. Күрүне аппарадының ажылдаңчылары! Ажылдың стилин сайзыраңгайжыдыңар! Совет нижилериниң негелде-хереглелдерин эвилең нөрүңер!

43. Улусчу контролёрлар! Сагыяга-чурумну быжыглаар, наминалга болгаш хумагалаал дээш шудургу демисеңиңер!

44. Идеология фронтузунуң ажылдаңчылары! Нижизидинчи, информация, пропаганда ажылының шынарын бедидиңер!

Коммунистиг идейлиг болур чорукту, идеяпейлиг амыдыралчы турушту—совет хинин бүрүзүнге!

45. Литература болгаш ураи чүүл ажылдаңчылары, культура ажылдаңчылары! Бистиң улуг Төрээн чүртүвүсче төлептиг чогаалдарны тургузуңар!

Совет уран чүүлдүң идейлиг, партийни болгаш улусчу болурунуң түгүн бедик тудуңар!

46. Улус өредилгезиниң ажылдаңчылары! Өзүп өрар салгалды өредиринин, политиктиг, күш-ажылчы болгаш ажылчаң нижизидилгезинниң шынарын бедидиңер!

47. Дээди өредилге черлериниң болгаш техникумнарның ажылдаңчылары! Идея талазы-биле наминалган, бедик мергежилдиг специалистерни белеткеңер!

Эртемни хөгжүдүнөр, бүдүрүлге-биле хөрылзаазын быжыглаңар!

48. Кадык намгалаа ажылдаңчылары! Совет нижилериниң кадыынның дугайында хүн бүрү сагыш салыңар! Эмчи дузаламчызын ой-шаанда болгаш мергежилдиг көргүзүңөр!

49. Күш-культурчулар болгаш спортчуңар! Күш-культура шимчээшкинин улам массалыг болдураал!

Совет спорттуң алдарын улгаттыраал!

50. Алдарлыг хөөчүннар! Аныяктар дагдыныкчылары!

Аныяк салгалды Коммунистиг партияның болгаш совет улустуң революшчу, дайынчы болгаш күш-ажылчы чаңчылдарынга нижизидиңер!

51. Пионерлер болгаш школачылар, профессионал-техниктиг училищелер сургуулдары! Совет Төрээн чүртка изиг ынанчылыдыг болуңар!

Билиглерни, күш-ажылчы чаңчылдарны шудургу шиңгээдип алыңар!

52. Совет Эвилелиниң тайбыңга ынак ленинчи даштыны политиказы делгерезин!

Тайбыңны болгаш улустарның айыыл чон чоруун быжыглаарыңче угландыр СЭКП-ниң XXVI съездизиниге нөдүрүлгеи инициативалар амыдыралга бүрүн боттанзын!

53. Коммунистиг болгаш ажылчын партияларга ачы-дуңманың байыры! Чоннуң хөрээ дээш эрес-дидим демиселчилер — коммунистерге алдар болгаш хүндү!

54. Бүгү делегейниң коммунистериниң чаңгыс эви болгаш сырый каттыжыышкыны быжыглып турзун!

Делегейниң ажылчын ажгызының шылгаттынган болгаш күчүлүг чепсөз—пролетарлыг интернационализм делгерезин!

55. Делегей социализминиң, делегей пролетариадының болгаш национал-хөсталгалыг шимчээшкинниң тиилеттирбес сазадыр күжүвүстү амдырер бис. Империализмге удур, делегейге социализмниң, тайбынның болгаш бурунгаар депшилгенни хереэ дээш демисеге бистиң моон сонгааргы тиилелгелеривис бүгү-ле революстуг, бурунгаар депшилгелиг болгаш тайбың күзээр күштерниң быжыг эвилели, чаңгыс эптии болгаш кадың ходелиишкиннер-биле, үнделилеттивер деп көрүп турар бис.

Эргим даштыкы аалчылар, бистиң чалбыыштыг эш-үүл сүзүлүнүң байырын, күш-ажылга болгаш хүн бүрүнүң демиселинге моон-даа сонгаарны нерделиишкиннериг болдурун күзээривистиң боттарыларның партияларынга болгаш сиңерин чүрттарының улустарынга дамчыдарын силерден дилеривис.

Бо дашкаш:

Делегейге социализминиң, тайбының болгаш бурунгаар депшилгенниң хереэзиниң чаа-чаа тиилелгезери дээш!

Делегейниң коммунистер болгаш ажылчын шимчээшкинниң чаңгыс эви дээш!

Эргим онүүктер, силерниң, кадыкшылыңар дээш!—көдүрерин чөпшээреп көрүүвүс.

Даштыкы делегацияларның өөрүнээзинден эш Л. И. Брежнев чүве чугаалаарга, чыылганнар ёзу алыш часпаашкыныбыле уттаан.

Эш Л. И. БРЕЖНЕВТИҢ чугаазы

Эргим эш Гусак!

Хүндүлүг эштер болгаш өөрүүлер!

Партияның чаа сонгукан удуртукчу органнарының, составы-биле ужуражмышкында белген ачы-дуңма партияларның төлээлекилериниг. Чехословакияның Коммунистиг партиязының Төп Комитединиң өөрүнээзинден түрүктиг ханызындан байыр чедирерин чөпшээреп көрүүвүс.

Ачы-дуңма партияларның бистиң чалалгаларывысты хүлээп алгаш, боттарының делегацияларын XVI съездиниң ажылынга киржири-биле чоруткаының бедин-биле үнелеп турар бис. Эргим даштыкы аалчылар, съездиниң хуралларынга бистиң чүртүвүска төрүп турганыларның үезинде-даа силер партииниң XV съездиниң соонда чехословак улустуң чеднишкиннери-биле таныжар, бистиң чүртүвүста омак-чаагай амыдыралды болгаш социалистиг амгы үени көөр, коммунизмниң, тайбының болгаш бурунгаар депшилгениң идеалдары дээш демисежип турар киживилерге чехословак коммунистериниң болгаш бистиң бүгү улустарывыстың идергейлеп турар ханы интернационализмни болгаш ангы талазы-биле эң-сеткил каттыштырылгазын бүзүреп көөр аргалыг болган силер.

Съездиниң делегаттарынга болгаш бистиң ажылчы чонна-бисте күштер четчиккил съезд базаа бадыткаан. Бистер быжыг, сырый каттышкан революстуг партияга, оон политиказынга бистиң улустуң идеяларынга болгаш тайбың социалистиг ёзулиг үезиниң магадылалыының үндезинин Совет Эвилели-биле найыралдың болгаш ачы-дуңма ёзүзүнүң кадың ажылдажылганының эвилелчи дарылзаалары, социалистиг дем каттыжылганының чурттарының сырый каттыжышкыны болгаш чаңгыс эви боон турар.

Марксизм-ленинизмниң принциптеринге, боттарының партиязының алдан чыл иштинде төөгүзүнүң интернационалчы чаңчылдарынга шынчы чехословак коммунистер, өске-даа чурттарның ажылчын ангызының болгаш ажылчы чонналрының эрге-ажыктарын кажан-кеэзеде чүүден-даа бедидир көрүп, улустарның дешилгезин, хосталгазы болгаш хамаарышпас чоруу дээш шынчы демиселди чорудуп турар кижилер-биле моон-даа сонгаар денге чоруур аныар. Бистерниң партиявыстың XVI съездиниң шиитпирлерин күүседиривис-биле ол буянныг-чаагай эниг сорулгаларны чедип алырынга салышкыныбысты киирерин күзеп турар бис. Бистер тайбыны быжыглаары дээш, ядролуг аймылдың кыжаныышкынын баш удур болдурбазы база боо-чевекеш дүжүреринге дээш демисеге боттарывыстын бүгү күжүвүстү амдырер бис.

Акы-дуңма партияның съезд бүрүзү-ле — делегей ужур-дузалыг улуг болуушкун болган. Бистиң үеэнисте коммунистерниң делегейде шимчээшкинин кайы хире салдарлыг апарганының дугайын от бүзүрелдин-биле чугаалап турар-дыр.

Акы-дуңма партияларның чыыштарынга ужуражмышкынар бистерге шуптувуска ажыктыг дүржулганы алырыын үнделиин, сорук кирииниң детяниче болуп, бистя смак-сергек болдуруп, ынаныр херектиг дээш демисеге чаагай күүлү берип турар.

Кайгамчык чараш Прагата Чехословакияның Коммунистиг партиязының чап-чаа доозулган XVI съездизи оон база бир чижээ боон турар.

Чехословак коммунистерниң алдарлыг партиязының съездизинге олүүжүр аргаяы биске бергени дээш мында турар ластыкы делегацияларның өөрүнээзинден Чехословакияның Коммунистиг партиязының удуртукчуларынга түрүктиң ханызындан байыр чедирерин чөпшээреп көрүүвүс.

Мен чехословак коммунистерниң пролетаржы, социалистиг интернационализмге шынчы чорукту быжыглаарынга, Европага болгаш бүгү бөмбүрзекке быжыг тайбың дээш демиселдиң, улустарның хосталгазы болгаш дөш-эргелери дээш, социал бурунгаар депшилге дээш демиселдиң улуг хереэзинге төлептиг үүлүн киирип турарының фактызын чүве чугаалап тур мен.

Дээштиңы аалчыларның өөрүнээзинден бистиң эргим эштерниң сымыраа чедирилгелиг эрткен дээш түрүктиң ханызындан байыр чедирерин чөпшээреп көрүүвүс. Ачы-дуңма Чехословакияның бүгү коммунистерине болгаш ажылчы чонналрына съездиниң кедер ужурлуг ажылдарынга долузу-биле боттанзынарын күзеп тур бис.

Бедик идегелди алган, партияның удуртукчу организзарывыс — ЧКП Төп Комитединиң, оон Президиумунуң болгаш Секретариадының составына сомгуткан эштерге изиг байыр чедирип тур бис. ЧКП ТК-ның Чингине секретарының, бедик албан-худаагыгаанче эш Густав Гусактың база катаң сомгуткан-кайнаа Системдиг ...түрүктиң ханызындан байырын чедирерине, анаа бижиг кадыкшылды, хей-хей чыдарда чүрттаарын ...чогаадыкчы ажыл-чорудулгаларын күзээрине сеткилиивисти ...ымындан өөрүп тур мен.

Чехословакияның Коммунистиг партиязының болгаш ачы-дуңмалыкчы чехословак улустуң чаа-чаа ...

Бистиң социалистиг ...тыжылганнарывыс, ...бүгү-ле революстуг болгаш бурунгаар депшилгелиг күштерниң ...эвилели дээш!

Мында ...

Эштер Г. Густавтың болгаш Л. И. Брежневтиң чугаалары чыылганнар улут киноэргей-биле дыңнаан.

Эш Г. ГУСАКТЫҢ чугаазы

Эргим даштыкы өөрүүлер!

Хүндүлүг эштер!

Партияның чаа сомгуткан удуртукчу органнарының, составы-биле ужуражмышкында белген ачы-дуңма партияларның төлээлекилериниг Чехословакияның Коммунистиг партиязының Төп Комитединиң өөрүнээзинден түрүктиң ханызындан байыр чедирерин чөпшээреп көрүүвүс.

Ачы-дуңма партияларның бистиң чалалгаларывысты хүлээп алгаш, боттарының делегацияларын XVI съездиниң ажылынга киржири-биле чоруткаының бедин-биле үнелеп турар бис. Эргим даштыкы аалчылар, съездиниң хуралларынга, бистиң чүртүвүска төрүп турганыларның үезинде-даа силер партииниң XV съездиниң соонда чехословак улустуң чеднишкиннери-биле таныжар, бистиң чүртүвүста омак-чаагай амыдыралды болгаш социалистиг амгы үени көөр, коммунизмниң, тайбының болгаш бурунгаар депшилгениң идеалдары дээш демисежип турар киживилерге чехословак коммунистериниң болгаш бистиң бүгү улустарывыстың идергейлеп турар ханы интернационализмни болгаш ангы талазы-биле эң-сеткил каттыштырылгазын бүзүреп көөр аргалыг болган силер.

Съездиниң делегаттарынга болгаш бистиң ажылчы чонна-рывыс-биле ужуражмышкынарга-даа силериң чүве чугаалаанынар дээш чүрээтин ханызындан өөрүп четтирип тур мен. Делегейде революстуг база бадыткаан. Бистер быжыг, сырый каттышкан революстуг партияга, оон политиказынга бистиң улустуң идеяларынга болгаш тайбың социалистиг ёзулиг үезиниң магадылалыының үндезинин Совет Эвилели-биле найыралдың болгаш ачы-дуңма ёзүзүнүң кадың ажылдажылганының эвилелчи дарылзаалары, социалистиг дем каттыжылганының чурттарының сырый каттыжышкыны болгаш чаңгыс эви боон турар.

Марксизм-ленинизмниң принциптеринге, боттарының партиязының алдан чыл иштинде төөгүзүнүң интернационалчы чаңчылдарынга шынчы чехословак коммунистер, өске-даа чурттарның ажылчын ангызының болгаш ажылчы чонналрының эрге-ажыктарын кажан-кеэзеде чүүден-даа бедидир көрүп, улустарның дешилгезин, хосталгазы болгаш хамаарышпас чоруу дээш шынчы демиселди чорудуп турар кижилер-биле моон-даа сонгаар денге чоруур аныар. Бистерниң партиявыстың XVI съездиниң шиитпирлерин күүседиривис-биле ол буянныг-чаагай эниг сорулгаларны чедип алырынга салышкыныбысты киирерин күзеп турар бис. Бистер тайбыны быжыглаары дээш, ядролуг аймылдың кыжаныышкынын баш удур болдурбазы база боо-чевекеш дүжүреринге дээш демисеге боттарывыстын бүгү күжүвүстү амдырер бис. Империализмге удур, делегейге социализмниң, тайбының болгаш бурунгаар депшилгенни хереэ дээш демисеге бистиң моон сонгааргы тиилелгелеривис бүгү-ле революстуг, бурунгаар депшилгелиг болгаш тайбың күзээр күштерниң быжыг эвилели, чаңгыс эптии болгаш кадың ходелиишкиннер-биле, үнделилеттивер деп көрүп турар бис.

Эргим даштыкы аалчылар, бистиң чалбыыштыг эш-үүл сүзүлүнүң байырын, күш-ажылга болгаш хүн бүрүнүң демиселинге моон-даа сонгаарны нерделиишкиннериг болдурун күзээривистиң боттарыларның партияларынга болгаш сиңерин чүрттарының улустарынга дамчыдарын силерден дилеривис.

Бо дашкаш:

Делегейге социализминиң, тайбының болгаш бурунгаар депшилгенниң хереэзиниң чаа-чаа тиилелгезери дээш!

Делегейниң коммунистер болгаш ажылчын шимчээшкинниң чаңгыс эви дээш!

Эргим онүүктер, силерниң, кадыкшылыңар дээш!—көдүрерин чөпшээреп көрүүвүс.

Даштыкы делегацияларның өөрүнээзинден эш Л. И. Брежнев чүве чугаалаарга, чыылганнар ёзу алыш часпаашкыныбыле уттаан.

СЭКП-НИҢ ДЕЛЕГАЦИЯЗЫНЫҢ ЧОРУПКАНЫ

ПРАГА, апрель 10. (СЭТА). Чехословакиянын Коммунистик партиясынын кезектеги XVI съездинин алдында келген чоң делегация СЭКП-нин делегациялык башчысы СЭКП ТК-нын Чыгыш секретары, СССР-дин Улуттар Палатасынын Президиумунун Төрагасы Л. И. Брежнев болгон делегациянын курамында СЭКП ТК-нын Политбюро кежигүүсүнө кандидат, Грузиянын Компартиясынын биринчи секретары Э. А. Шеварднадзе, СЭКП ТК-нын секретары К. В. Русаков, СЭКП ТК-нын кежигүүсү, Украинанын Компартиясынын ЦК-нын биринчи секретары В. В. Щербицкий, СЭКП ТК-нын кежигүүсү, СССР-дин Министрлер Советинин Төрагасынын орун басарлары И. З. Соколов, Д. Ф. Устинов, К. У. Черненко, Ш. М. Дүйшөев, В. В. Кузнецов, М. С. Соломенцев, И. В. Капитонов, М. В. Зимянин, СЭКП ТК-нын кежигүүлөрү К. М. Боголюбов, Б. П. Бугаев, Г. С. Павлов, Н. М. Пегов, М. С. Смиртюков, С. К. Цвигун, Г. К. Цинев, Г. Э. Цуканов, СЭКП ТК-нын кежигүүлөрүнө кандидаттар А. И. Блатов, Ю. М. Чурбанов, СЭКП-нин Тең ээлеше комиссиясынын кежигүүсү С. А. Лосев олор узатып алышты.

ЧССР-дин СССР-де элчилигинин кызматкерлери да келишкен.

Делегация-биле кошо СЭКП ТК кежигүүсү, СЭКП ТК-нын кошмо эрежелешүүчү Л. М. Замятин, СЭКП ТК-нын Эрежелешүүчүнүн орун басары М. Е. Могилевец чейин келишкен.

(СЭТА).

СЭКП-НИҢ ДЕЛЕГАЦИЯЗЫНЫҢ ПРАГАДАН ЭЭП КЕЛГЕНИ

СЭКП ТК-нын кежигүүсү, СЭКП Саратов облусундук бирөө комитетинин биринчи секретары В. К. Гусак СЭКП ТК-нын кежигүүсү, СЭКП ТК-нын Чыгыш секретарынын орун басары А. М. Александров, СЭКП ТК кежигүүсү, СССР-дин ЧССР-до элчиси А. П. Ботвин олар кирип турган.

Внуково аэродромуна делегацияны эштер Ю. В. Андропов, М. С. Горбачев, В. В. Гришин, А. А. Громыко, А. П. Кириленко, Н. А. Тихонов, Н. И. Рыжков аэропортка, самолёттун чыгарылыш тизмесине эки Л. И. Брежневдин делегациянын кежигүүлөрүнө ЧКП ТК-нын Чыгыш секретары, ЧССР-дин Министрлер Советинин Төрагасынын орун басарлары, ЧКП ТК-нын кежигүүсү, ЧССР-дин Федералдык Жыйындын Президиумунун кежигүүсү, ЧССР-дин Федералдык Жыйынынын депутаттары, ЧССР-дин Министрлер Советинин кызматкерлери, ЧССР-дин Коммунисттик партиясынын Борбордук Комитетинин кызматкерлери, ЧССР-дин Чехословакиялык Социалисттик Республикасынын

Бөгүн — Космонавтика хүну

«Эртемни, техниканы болгаш улус ажыл-агыйын хөгжүдер соруглаларга ажыглаарыбиле космос делгемнерни улам ыңай шинчилээринге болгаш шиңгээдип алырынга күженишкиннерни мөөнүзээр».

(Кол утканыгышкынарлар)

ССРЭ-ниң Улус ажыл-агыйының чедишкиннериниң делгелгезинде «Космос» павильон нәйысылалдың азы-чыларының чәйлай баспас черлериниң бирээзи. Совет болгаш даштыны залчылар Совет Эвилелиниң космос шинчилелдериниң чедишкиннерин таныжып. «Восток» корабльдиң макетин, бирги космонавтының скафандрын, тудуштурган «Салют» — «Союз» — «Прогресс» комплексти, өске-даа экспонаттарны көзәп карап турар.

УСТУНДЕ ЧУРУКТА: «Космос» павильонда.

СОЛАГАЙ ТАЛАДА ЧУРУКТА: Баштайгы совет космонавтылар (1963 чыл).

СЭТА-ның фотохрониказы.

ӨШПЕС ХҮЛҮМЗҮРҮГ

Далай дег делгем, терең сугнуг Амурар ыяш комсомолдар хорайже шиглээш, 500 ажыг яныктар ийи теплоходтарда ажындырып бар чор бис. Бо данык кижилер дазарге, Совет Эвилелиниң улуг, биче бүгү чаңгыдаа улустарының бодалгаларының, ыдыктарының талаалери чүве. Бистиң Тывадан ийи-де кижи бис. Зилу—Ак Довуракта колхозтуң Хөлүүшү, Ажыктар чыл-ла кежээ чедип келгенивисти эскербейн барыбыс. Гагарин шайның коступ келир чаңгыс даам сай-ла уяланып чор бис. Сураг. Амурск совхуозта арты.

— Гагарин биле Павловтуң самолёду Амурскиге кээп хо-

лаглыларынга үзүмнү алган ыяар талыгырже оюн дамбыбиле ужугуп чорчуп тур.

Амур демнин оң-бо талазын сувур баштыг кожагарлар, чүрек х-вирлиг тейлер, дүүлекшиг кок сыннар кожаалап алган төнчү чок шийлүп бар-ла чыдар. Тываның бойдузу сагышка кирер кайсаачык солуун чор болду. Даг хараазар чыл каан даалы ышкаш, ыай кадыкк-ак Байлыгдыг хөлүй кайы ырактан кажарлып келзи.

— Чараажын аа! Чүү хоорай боор?—деп, магадаал, сонуургаан үнүер дыңналы. Ол айтырыга харыылаай чүве дег радио чугаалай бооп.

— Эштер! Мурнууста Амурск хоорай коткуп келди. Бо хоорайның тайгыг-ла дужунга чыгыссы Ырыс Алексеевич Гагарин биле тодуладыгыска келир...

— Ура-а! Гагарин! Гагарин дылгерзин! — диижип, оон-моон хөгжүг үнүер чаңгыланып, космостуң ыыаңгы-биле ужуражыр, ону бодуунуң карак-биле көөр дээн аныяктарның өөрүшкүүлүн чүге дейлээр, ана кыптыгып-ла тур.

Шиңгээ хөглеп, амырап чораан, Амурск дужугуң чедип келгенивисти эскербейн барыбыс. Гагарин шайның коступ келир чаңгыс даам сай-ла уяланып чор бис. Сураг. Амурск совхуозта арты.

— Гагарин биле Павловтуң самолёду Амурскиге кээп хоорайже шиглээш, 500 ажыг яныктар ийи теплоходтарда ажындырып бар чор бис. Бо данык кижилер дазарге, Совет Эвилелиниң улуг, биче бүгү чаңгыдаа улустарының бодалгаларының, ыдыктарының талаалери чүве. Бистиң Тывадан ийи-де кижи бис. Зилу—Ак Довуракта колхозтуң Хөлүүшү, Ажыктар чыл-ла кежээ чедип келгенивисти эскербейн барыбыс. Гагарин шайның коступ келир чаңгыс даам сай-ла уяланып чор бис. Сураг. Амурск совхуозта арты.

— Гагарин биле Павловтуң самолёду Амурскиге кээп хорийн! — диижип, оон-моон хөгжүг үнүер чаңгыланып, космостуң ыыаңгы-биле ужуражыр, ону бодуунуң карак-биле көөр дээн аныяктарның өөрүшкүүлүн чүге дейлээр, ана кыптыгып-ла тур.

Шиңгээ хөглеп, амырап чораан, Амурск дужугуң

Өнүгүү-бүрүү МЕДЭЭЛЕР

ЧОНГА ЧЕДИРЕР

Самагалдайга районнуң «Культура ажылдакчыларының хуралы болуп эрткен. СЭКП-ниң XXVI съездизиниң төөгүүг шиитпирлерин чонга пропагандалаары, олышкаш бирги кварталдың түңнелдериниң дүгайын культура кылдызының эргелекчизи А. М. Иргит хуралга клетаәэн.

Съезд материалдарын кижа бүрүзүнге чедир тайылбырлап таныштырарынга болгаш хандыр ооредиринге чер-черлерде культура ажылдакчылары улугхуузун канчаар кижирип турарынга илеткелчи болгаш санаа берген эштер тодаргай чижектерге дыннатканнар.

Районнуң административтиг органнарының ажылдакчылары Самагалдай, Берт-Даг суурларга болгаш Эрзин районта концерттиг алдап чоранаар. «Кызыл-даг» совхозтуң агиткультбригадазы Харазл-Тей, Ортек фермаларында болгаш Берт-Даг суурнуң ажылчыларынга бедик уткашынарлыг концертин көргүзевеннер. Самагалдайның районнуң аразының Сельхозтехника» коллективи «Тес-Хем» совхозтуң У. Шынаа салбырынга практиктиг дузаны чедирбишаан, малчыннарга концерт көргүзкен. Районда библиотекалар, киномеханиктер аразында калбарган чарыштың тиилекчилеринге шанналарны тывыскан. Көдээ культура бажыннарының аразында шалчип чоруур выпнезин Берт-Даг кодээ Культура бажынынга тывыскан.

Партийзи съездиниң шиитпирлерин амыдыралга бүгү тала-биле боттандырарда районнуң культура ажылдакчылары бар четпестерге ханы анализти кылган, оларны эжиндиринбиле тодаргай соруглаарны салганнар.

О. АРАПЧОР.

УРУГЛАРГА БЕЛЕН

Хертек Серээнин «Черния тыныжы» деп чаа номуп сонуургап номчудум. Ном үш үзектен тургустунган: чечен чугаалар, кыска чугаалар болгаш тоолдар. Номнуң сөзү номчукчуга коңчуг билдингир болгаш чечен-мерген. Мээн эң сонуургаан чүүлүм— тоолдар болду. Оларның аттары бээн бичии уругларга тааржыкчалыг: «Бозаган биле койгунак», «Адыг биле бөрү» деп өске-даа тоолдарны бичии уругларга сонуургап номчуп турар.

Чижээрге: «Элик биле үгү» деп тоолда хоптак кыска үгү эликтиң чылыг хынын сорап болгаш, оон оорганынче каадай азыптапкаш, хей черден өлүр салымга таварышкан. Бо тоолду номчаш, улуг хырып башка хылдаар деп чүвени бичии уругларга безин биле аптар. Тоолдар уругларга өөредиглиг-кижизидилгелиг салдарлыг.

Оон ынай кыска чугаалар коңчуг чаптанчыг, кижизидилге утказыг. Уругларга эки белек сөзнеттинген. Четпес үүлү — комда чуруктарының аазаже.

В. ЧАЛБАА.

БАЗА БИР КАНДИДАТ

Кызылдың педагогика институдунуң химия кафедразының башкызы Дарый Бичө-ооловна Баранова Ленинградтың педагогика институдунуң аспирантуразынга воренип тура «Ортумак профтехучилищелерге органиктиг химияны башкылаарының профессионал угланылышкыны» деп темага кандидат диссертациязын бижээш, эрткен чылдың октябрьда камгалаан. Чоокта чаа Аттестация комиссизиниң уч диссертацияны бадылаан болгаш Тываның эртемденнериниң отрядында педагогика эртемденнирин кандидады база бир кижи немешкен.

Л. ТАС-ООЛ.

УЖУРАЖЫЫШКЫН

Төөгү эртемнериниң кандидазы чогаалчы Екатерина Танова-биле «Сут-Хол» совхозтуң Киров салбырының кадза клубунга ужуражылга болган. Немээзин сес чыл школазының директору Моңгун-оол Нуулар ажыткан. Бодунуң чогаал ажыыл болгаш чогаадыкчы планнарының дугайында Е. Д. Танова чыылганнарга таныштырган. Ол бодунуң шулуктерин база номчаанар.

«Хемчик» чечен чогаал каттыжыышынының кирзикчилери чаа бижээн шулуктерии база номчаанар.

Б. ОНДАР.

Чөөн-Хемчик район.

НОМ — БИЛИГЛЕРНИҢ ҮНДЕЗИНИ

Библиотека болгаш будуруглеге

Республиканың библиотекалары эрткен чылын «Ажылчы темнерниң библиотека хандырылгазын эки тургузар дээш» деп социалистиг чарышка, олышкаш В. И. Ленининиң төрүттүвгениндеп бөөр 110 чыл оонга турастыкчан тергилекчүзүрекә киришкеннер. Аңаа нийтизи-биле бүгү ведомстволарның 321 библиотеказы киришкен, оларның аразында Культура министерствозунга 161 библиотека хамаарыдың турар. Нийтизи-биле 164,1 муң номчукчуга 2938,1 муң номнарны бижиткен. Чурттакчы чонуун 62 хуузу библиотекаларда хаара түүгүнгаа болуп турар.

Культура министерствозунга хамаарыкмр библиотекалар номчукчулар хаара түүр планын 105,1 хуу, ном бижидерин — 104,6 хуу күүсеткен, нийтизи-биле республиканың чурттакчы чонунуң 41,6 хуузу номнарны ап номчаан. Тандының (директору М. Ф. Домарева), Каа-Хемнинң (директору Н. А. Латкина) база Кызылдың (директору Е. М. Нарожных) төп библиотека четкилери планның онаалдаларын күүсеткилээн.

Республиканың библиотека чергилиг сөңгүүлери эрткен чылын доозулган. Оон түңнелин эртем-практиктиг конференцияга түңнеп чугаалашкан.

В. И. Ленининиң төрүттүнген дүнүдеп баар 110 чылыңа тураскаадкан эрткен чылы көрүлде-конкурска шүүтү системаның библиотекалары киришкен. Ленин дугайында номнарны комплекстиг ёзулбиле пропагандалаар ыңгыы кежээдерни, делгелгелерни, бесселаарны, аас журналларын эртиргилээн. Түс-түс библиотека четкилери боттары эң эки филиал хаяа чарыштың база организастаган. Бо бүгү ажылдарның түңнелдери ленинчи тематикага номнар бижидерин 18,7 хуузу кылдыр күүсеткен. Библиотекалар бо ажылга номчукчуларның түс-түс продуктер аайы-биле ажылды организастап чоруткан. Иланғыл чүүлдү-өстүү-биле библиотекалар организастандыры-биле кады чоруткан, комсомол ооредилгезинге улуг дүшкү чедирген. Ол шынаа профгуланыышкын талазы-биле улуг ажылдарны библиотекалар чорудуп келгеннер.

Эртем-техниктиг делгелгени, бо талазы-биле чаа чүүлдүнивеерни, кадза ажылдыышкынны, үзүктүр мурнакчы түжүрүлгени пропагандалаарынче оныа кичээнгей салдынган. Библиотекалар улус ажыл-агыйының сес муң ажыл специалистерин хаара түүкан. Будуруглеге участоктарында 624 кожер библиотекалар, ном бижидер күнүгүдер, библиотека доктаар черлер ажылдап турар.

Эрткен чылдың түңнездеринде республиканың 17 уруглар библиотекалары чедиишкиннерниң ажылдаза болгаш планнарын күүсеткен алган. Тандының төп библиотека четкизиниң уруглар библиотекалары (уруглар-биле ажыл чорудар методист В. В. Ощепкова) 1—8 класстың сореңнилерин номчулгага хаара түүкан. Барыын-Хемчиктиң уруглардың, район библиотекалы, Ак-Довурак филиалы, Тандының Балгазында уруглар филиалы эки ажылдыг деп темдегленип турар.

Эрткен чылдың көргүзүлгелер-биле Культура министерствозунуң системазының библиотекаларының ном фондузу бижидин. Тайчүлүүр үезинде библиотекаларның материал-техниктиг базазы бижиккан. Чөөн-Хемчиктиң уруглардың район библиотеказы, Тес-Хемнинң Шуурмак филиалы чаа бажыннарже кирген. Кызыл районнуң ийи библиотеказы-Бай-Тайгадың район библиотеказы болгаш үш кодээ филиалдың турар бажыннарың шинчилээн.

«Иргидиттуг, политика-ниитилелгелиг ажылды үзүн бижиннер дугайында» СЭКП ТК-ның докладчында салдынган соруглаар ёзугаар алырга, республиканың чамдык библиотекалары боттарының ажылын чөгүүр кеседеге чедир тургустыпан болуп турар. СЭКП-ниң XXVI съездизиң ажылчы чонларның библиотека хандырылгазын үлам тайбоонайлаңнар тергилеп салган. Ажылчы чонларны ниитилеп тарга тудар ажылды Улуг-Хем, Барыын-Хемчик, Бии-Хем районнарның библиотека ажылдакчылары кошкак чорудуп келген. Олар эрткен чылдың план хаалгазын күүсетпээн. Бай-Тайга, Монгүш-Тайга- Тожу болгаш өске-даа чамдык районнарның библиотекалары ном бижидерин планын күүсеткеннер. Республиканың библиотекаларында ном эргилгезинин хуузу тергиин чавыс. Дыка хөй библиотекалардың материалдыг баазазы кошкак.

1980 чылдың социалистиг чарыштың үндилекчилери Танды, Каа-Хем районнар, Кызыл хоорай болган. Кодээ филиалдарзан Каа-Хем районнуң Бурен-Бай-Хаак кодээ филиалы (улуг библиотекарь А. И. Степаненко), Чөөп-Хемчиктиң Сут-Холдже кодээ филиалы (улуг библиотекарь Ч. Т. Ооржак), тиилекчилерге санаткан. Ол ышкаш уруглар библиотекаларыдан Улуг-Хемнинң уруглар библиотеказы (методист Н. Г. Айзатова), Балгазының уруглар филиалы (Е. Ф. Егерова) чарыштың тиилекчилери болганнар.

СЭКП-ниң XXVI съездизиниң шиитпирлерин пропагандалаар, чон ортузунга таныштырар алырга республиканың библиотека ажылдакчыларының ыңгыы эргелекчилери

Т. ЛЮНДУП,
А. С. Пушкин аттыг республика библиотеказының эртем-методиктиг салбырының эргелекчизи.

САКТЫЫШКЫННЫГ ЧАГАА

1.

Өөрүп чарык—Убса ора хонаштарга.
Өглериивис кодан башка чурттап чорду.
Шаандан тура арат уктуг төлдер болгаш.
Чарыш аъдым мунуп чораан дорукпуус.
Эжим, Жыргал, чашкы шаавыс сактыышкылам:
Эзир чүү дег, аъттар чели сымлаар ийик чоп.

Элезинниг доозун аазаже дургектелир — Эдир булут азыннелии чораан дег ийик.
Чүгүрүктү эрттир мунган оолдар бистн
Чүрек-көрээ хаймнаагап наадым чону
«Чалгын-дүлүг хартыгалар бө-дүр-дижип.
Чарлап, шаанап турган ойну утпаан боор сеп...

2.

Уланғомдан школачы оңорум келген.
Уткуп четтим. Эжим—Жыргал шида болдуп.
Хандагайты шыгын орта одаг кыпсып.
Каш хондур бомбук ойнап, хүрешчик бис.
Апрель ай. Хар чаа аккан, шыкпсыы сүргей.
Аяс кек даар. Дүүн соокда шыкажыгай
Кочал шыкаш радиолүг чагы доозун
Көзүрт кылдыр хамык улус чыгып келчик.

Октргайже совет кижи ужуп үнген.
Оон адыы Гагарин деп дыңнаан дораан.
Курбустуңуп сылдыстарын холга түдүп.
Кудай-даарже өгни чайгаар бедий бер жок.
Жыргал, ынчан оорушкүлеп хаяа шүүтла
Чымыртқайның сөглээр сөстер тыпнак чоралп.
Ханда ийикле, чарашсынар ыызывыс аан.
Халып келгеш, бисти ошкан турбажык бе...

3.

Чагаа бижимр азыстер ескерилген.
Шак оон соомда харылзаавыс соксаш дидп.
Ойлеп-ойлеп Өөрүмге чедип келгеш.
Өөнүүм сактып. Харгыраже кайгаар турдум.
Күзел коңчуг—эртем-билиг чедип аар дээш.
Кускаар чайын ырак черже аъттанган мен.

Чараш Нева орнин кежээ эргип чордум.
Чайлаан шолбан даарден дүштү—Жыргал болдум.
Броневикте Ленининиң тураскаадының «Бүрүнаар!» дээнзиг холүн сумган уу-биле.
Адаринчи сылдыс чырып ужуп чорду.
Элдеп чүве ону кайган турдувус чоп.

4.

Аалчы болуп моол чуртка моорлап чордум.
Адап-сурап Эрдэнэттен халдып келдим.
Ланиы атсы хымыс ижин хөөрештивис
Дархан хоорай — көрген. дыннаан хе-речиивис.
Чажырган чоор, моңгун чүген белек бергеш,
— Чашкы шаавыс сактып чор—дээш, үзамчылап.
— Олча маңаа тур бис. ажыы, кайчан билир.
Оол болза — эки аттан адаш—диптим.

5.

«Экжер өрлер чангыс аътка ушкажып. каш,
Эчис соруун чедип алгаш, ээп кээр»—деп.
Өтөлерниң бурун сөзү бөгүн безин.
Ортаан хенизг чидирбээнин бладым, Жыргал.
Карак-кулак, хол-бут безин ожеш болгай.
Хайыралыг, үнелиг чүүл—найырал-дыр.
Моол, совет космонавтар ужуп турда.
Моңу бодап, чагаа бижип ор мен, ажыы.
«Ооддуг болдум, аттаан»—деп ыяш ка-таап бо-дур.
Оглуң адыы Гуррагча деп адап ал, оо.
Оон эки, оон оралп ат-даа турбас
Оглуң өзүл—салгалың боюн чурттуң тутсуун

Шала сыгыр карактарын оду чайнап.
Сагыш-чүрээн хайыыл ор боор, холуң тудайн.
Хөрек долган оорушкунуң демдээ ыыдыр.
Көгээржиниң кай, үстүң өру чажып кваты.
Алыс көшкүн мыгүүрүнүн хайы-биле,
Азий чурттуг чөрээ дыттың чоразынарны
Черни туржук октргайны шинчилир кыдыр
Чепсегээрн куш—мерген Ленин, Октябрь дан.

Вл. СЕРЕН-ООЛ.

СПОРТ ✕ СПОРТ ✕ СПОРТ ✕ СПОРТ ✕ СПОРТ ✕ СПОРТ ✕ СПОРТ ✕ СПОРТ

ЗОНА МАРГЫЛДААЗЫ

Кызылдың «Херел» спорт заалында Уралдың, Сибирьнын болгаш Ыраккы Чөөн чуруттуң волейболга хереэжеп спортчуларының финалдыг ойнаашкыннарының маргылдаазы апрель 9-та эжелээн. Бо оюнчар бистин республиканың спортчу амыдыралынга база бир солуң болгаш онзагай болуушкун болур. Бо улуг хемчээлдиг, хей киржикчилер маргылдаазында кеөр дээш чон зал дүжүп турар.

Зона маргылдаазында Кемерово, Курган, Омск, Тюмень, Новосибирск, Оренбург областтарының, Приморье, Хабаровск, Алтай крайларның болгаш Тыва АССР-ниң шилиндек командалары киржип турар.

Маргылдаа-биле, хайыралыг ажыдыышкынынга шүүтү оон команданың киржикчилерин чыскаалыпкан. Профобласттың секретары С. Д. Киров, ВЛКСМ Тыва обкомунуң секретары З. Ондар болгаш «Урожай» спорт винтилелиниң

Тыва АССР-ниң шилиндек командазының киржикчилери Ч. Ооржак, Ш. Ондар, Ш. Ооржак, Ш. Ооржак, Ш. Ооржак

Бүгү чурттарның пролетарийлери, каттыжыңар!

ШЫН

СЭКП Тыва обкомунуң, Тыва АССР-ниң Дээди Соединиң болгаш Министрлер Чөвүлелиниң органы

№ 88 (11586) | 1981 чылдың апрель 14, вторник | 1925 чылда үнедезилеттингеш. | Өртээ 2 кеп.

Л. И. БРЕЖНЕВТИҢ ГФР-ЖЕ АЯН-ЧОРУК КЫЛЫРЫНГА ХОЛБАШТЫР

СЭКП ТК-ның Чингине секретары, ССРЭ-ниң Дээди Соединиң Президиумунуң Даргазы Л. И. Брежнев чедип алдынган дугуржуушкунга үүштүр бо чылын Германияның Федеративтиг Республиказынче аян-чорук кылыр.

Аян-чоруктуң ийи талага таарышкан чогуур үезин немей дугуржуп алыр.

АЖЫКТЫГ БОЛГАШ ШЫНАРЛЫГ АЖЫЛДААР

Чарыштың лозуңу. Ол дугайын СЭКП ТК-ның, ССРЭ-ниң Министрлер Чөвүлелиниң, ВЦСПС-тиң болгаш ВЛКСМ ТК-ның «Оң бирги беш чылдың онаалдаларын чеднишкиниг болгаш ажыр күүседир дээш Бүгү-эвилелдиң социалистиг чарыжының дугайында» доктаалында онзалап айыткан. Чогумна харын ынчаар ажылдаар болза, күш-ажылдың түңнелдери бедик, а ындыг болганда бистиң хуудаа-даа, ниитилелдиң-даа хереглелдери улам долуу-биле хандыртынар.

Ажыктыг ажылдаар. Оон утказы чүл? Ол дээрге бүдүрүлгениң-даа, хандырылганың-даа участок бүрүзүнге ажыл шагын долузу-биле болгаш чөп ажыглаары, үлетпүр бүдүрүлгелериңге, тудугларга, транспортка, хову-шөлдерге болгаш фермаларга эң-не эвээш чарыгдалдарны үндүрүп тургаш, бедик түңнелдерни чедип алыры-дыр.

Шынарлыг ажылдаар. Ол дээрге ниитиниң өнүзүнге ээ ёзу-биле хумагалыг болуру, материалдарны болгаш дериг-херекселдерни чөп, билдилиг ажыглаары дээш, гектар шөл бүрүзүнден төнчү продукцияны көвүдедир алыры, тудуг кылырының хуусаазын кызырары дээш, бүдүрүлгениң бүгү-ле участоктарынга күш-ажылдың культуразың бедидери дээш демисежир дээни ол.

Республиканың ажыл-ишчилери социалистиг чарышка улам-на хөйү-биле болгаш үре-түңнелдиг киржип турарын дараазында саннар херечилээр: чарыштыгларның саны 93 муң кижи четкен, оларның 19 муңу коммунистиг күш-ажылдың шалыпчызы аттыг. Онгу беш чылды хуусаа бетинде күүсеткениниң дугайын 5 муң мурнакчылар рапорттааннар. Тоску беш чылдыңга деңнээрге, эрткен беш чылда үлетпүр бүдүрүүшкүнүүң хемчээли 28 хуу, көдээ ажыл-агый продукциязының ниити хемчээли 4,4 хуу көвүдээн. Дыка хөй мурнакчылар беш чыл түңнели-биле орден, медальдар, шилчүүр Кызыл туктар, хүндүлел бижиктер-биле шаңнаткан.

Үлетпүр ажылдакчылары чыл эгезинден бээр багай эвес ажылдаан. Продукция бүдүрениниң, ону сайгарарының бирги кварталда планнары күүсеттинген. Ажылдап турар бир кижиге онааштыр планнаттынганындан 33 рубльдиг барааннығ продукциязын хөйүү бүдүрген, азы күш-ажылдың бүдүрүкчүлүүнүң планы 103,8 хуу күүсеттинген. Социалистиг чарышты Тываның электри четкилериниң, сүт комбинадының, мебель фабриказының, «Каа-Хем» разрезтиң, Туранда лесопунктуның, Шагаан-Арыгда райүлетпүр комбинадының коллективтеринде эки организастаан. Мындыг мурнакчы черлерде чаржып турар кижилерниң күженишкинперин машиналарны, дериглерин, транспортту чөп ажыглаарынче, оларның аваа турарын болдурбазынче, ээлчег коэффициентизин бедидеринче, энергияны болгаш материалдарны камнап алырынче утландырып турар.

Республиканың көдээ ажыл-агыйы бирги кварталда база чамдык чеднишкинниг болган. Күрүнеге саткан сүт барык-ла бүдүн чартык муң центнер хөй болган. Боттарының планныг даалгаларын барык шупту районнар күүсеткен. Эът садарының планын күүсеткени база 28,8 хуу хөй. Эрткен чылдың бо үезинниңге деңнээрге, 47,9 муң чаш хураганны хөйүү камгалап алган.

Оң бирги беш чылдың баштайгы кварталында чамдык эки түңнелдерден ангыда шинтпирлээр ужурлуг айтырыгларның хөйүн демдеглевес арга чок. Үлетпүрде — дыка хөй бүдүрүлгелер планнарын күүсетпээн, продукцияның бот-үнезин аар, шынары негелдеге четпес, фонд эгиндилгези эвээжеп турар. Көдээ ажыл-агыйда — бир иткекке онааштыр саап ап турар сүт эвээш, малдың өлүп хораар чоруу ам-даа хөй, часкы тарылгага белеткел кошкак. Тудут ажылында четпестер бар.

СЭКП-ниң XXVI съездизиниң шинтпирлериниг үстүнде айтканывыс доктаалга дүүштүр партия, совет, профэвилел, комсомол болгаш ажыл-агый организары беш чыл планнарын долдур болгаш ажыр күүседиринче, кижилерниң чаагай чоруунун улам ынай өзүлдезин хандырарынче социалистиг чарышты угландырар хүлээлгелиг. Олар чарышты организастаарының эдилекчи бедилер, коллектив бүрүзүнге ёзулуг-ла чогаадыкчы дылээшкиниин, күш-ажылчы маргылдаанын болгаш эш-хуу ёзу-биле бот-боттарынга дузалажылганын даандырган ажыл-херек дээш бедик харыысалгалыг чоруктүн, четпестерге, күш-ажылдың корум-чурумун үрээр чоруктарга эптеш чок чоруктүн байдалын тургузарын чедип алыр ужурлуг. Чарышты организастап тура, ол кижилерниң бедик медерелдиг болгаш идепкейлиг чоруунга үнелеттингенинин барымдаалавааже хоржок. Ынчангаш уткуштур планнар, эгелээшкиннер «адаандан өрү» болган турарынче, кижилерниң күш-ажылының болгаш амыдыралының байдалдарын экижидеринче күчүлерни болгаш чүрттелга база культура-амыдырал объектилерин комплекстиг дужаарынче, чарыш киржикчилеринге материалдыг болгаш моральдыг деткимче көргүзеринниң системазын сайгарангайжыдарынче кичээнгейни үлгаттырар херек.

Совет Тываның ажыл-ишчилери «Ажыктыг болгаш шынарлыг ажылдаар!» деп лозуңну удуртулга болдурганы, съезднинг төөгүлүг шинтпирлерин амыдыралга боттандырарынга төлептиг үлүүн киирерлер.

АПРЕЛЬ 18 - ленинчи КОММУНИСТИГ СУББОТНИК ХҮНҮ

БЕДИК КӨДҮРЛҮҮШКҮННҮГ АЖЫЛДААР

Владимир Ильич Ленинниң төрүттүүген хүнүнден бээр 111 чыл болур оюнга тураскаатканы коммунистиг субботниктиң эртирер дугайында Москваның нурнакчы будүрүлгелериниң болгаш организациялар-ның эгелээшкинин Тыва АССР-ниң Садыг министерствозунуң будүрүлгелери, садыг организациялары-ның хөй санныг ажылчылери бир үн-биле деткивишаан, аңаа ,бедик көдүрүлүүшкүннүг кирээрин шинтпирлээн.

Коммунистиг субботник хүнүнде садыг шугумунда ажылдап турарлардан 3900 ажыг кижи ажылдаар. Оон иштинден Ак-Довуракта, Терлиг-Хаяда, Хову-Аксында, Кызыл районда холушкак садыгда будүрүлгелерден сес үс ажыг кижи субботникче үнер. Министерствоның автобазазының чолаачылары ол хүн боттарының камнап алган кывар-чаар материалдары-биле ажылдап, он бирги беш чылдың фондузунче 630 рубльди шилчидер.

Күш-ажылдың байырлалынче Кызылдың аъш-чем садыының магазиннеринден 935 кижи үнер. Столоваялар болгаш рестораннар трезниң садыгжылары хөй кижи ажылдаар учаскотктарга аъш-чем аймаан садыглаар.

Тудуг-септелге эргелелиннин тедиглүүлери септелге-монтаж комбинадының тудуунга ажылдаар. Кижи бүрүзү будун чартыктан эвээш эвес норманы күүсеедирип хүлээзген.

Кызылдың садыг-магазиннеринге болгаш столоваяларга, рестораннарга 1200 ажыг кижи боттарының ажылдаар черлеринге ажылдаарны планнаттынган. Түс-түс бот-оруулга-чылгалыг будүрүлгелерде партия организациялары, субботник эрттирериниң планын кылгаш, чеже хире хемчээлдиг ажылда кылырын, чеже акшаны он бирги беш чылдың фондузунче шилчидерин тодаратқан. Садыг министерствозунуң бүгү будүрүлгелери он муң ажыг рубльди беш чылдың фондузунче шилчиптер.

К. ХЕРТЕК.

«Хүндүлелдиң Демдээ» орденниң эдилекчизи А. Ф. Горбанюк удуртнан бригаданың механизаторлары бо чылдың часкы хөөу ажылдарынга ойшаанда эки белетиненген. Шын базырыышкынынга күчүлүг «Кировецтерден» тургустунган беш агрегат ажылдаар. Ол чугула ажылды сес, а тарылганы— он хүнде чорудары планнаттынган.

Көдээ ажыл-агыйның дуржуулга станциязының бо мурнакчы коллектив 4500 гектар черден эки дүжүттү востуруп алырын хүлээнгеннер.

Күскү чаагай дүжүттүң үндезинин чер ажылдыглар амдан эгелеп салып турар. Мурнакчы тракторист Г. Пузанов (чурукта) бо хүннерде шалыпчы амылдап, социалистиг чарыштың мурнуну одуруунда чоруп турао. Бригаданың учётчиги Г. Ооржак (чурукта солагай талазында) хөөчүн механизатор А. Бопуш-оолдуң кылган ажылынга сеткили хаңып, моон соңгааргы сорулгаларын чугаалаамып орары.

В. ПОЛЕВТИҢ сөзү, фотолары.

КОММУНИСТИГ СУББОТНИК ЭРТТИРЕРИНИҢ ШТАВЫНДА

Коммунистиг субботник эрттирериниң республика штабының хуралы дүүн болуп эрткен. Штабтың хуралынга Бин-Хем болгаш Кызыл районнарның коммунистиг субботник эрттирериниң штабтарының начальниктери В. И. Габитов биле М. Л. Бессмертных оларның дыңнадыгларын чугаалажып көргеш. Оон аңгыда «Тыва тудуг» трестиң штаб начальниги А. А. Рудзитис, Харлыавинг будүрүлге-техниктиг эргелелиниң кол инженери В. Г. Левченко олар информация кылганнар.

Республика штабының санал берген кежигүннери чамдык чүүлдер талазы-биле сүмелер кылып, субботник хүнүнде боттарының ажылдаар черлеринге камнап алганы чиг-эттирилгиге болгаш кывар-чаар материалдары-биле ажылдаар кижилериниң санын ам-даа көвүдедирии саналдаан. Ол ышкаш олар ажылчы чоннар-оргузуунга тайылбыр ажылын улам күштедиргенинге болгаш коммунистиг субботниктиң политиктиг болгаш организастыг бедик деңнелге эрттирериң хандырарының эргежок чугулазын демдеглээнигер.

Субботник хүнүнде оперативтиг информациялар алырынга болгаш районнар штабтарының удуртукчулары-биле харылзажырынга ылаптыг болгаш туруштуг харылзааны хандырарын Харылзааның будуруге-техниктиг эргелелиниң будуруге коллективтеринде республиканың штабы иштеп турган.

ХЕЙ-АЪТ КӨДҮРЛҮП КЭЭР

Таңды районда «Революцияның чалбыжы» совхозтуң малчыннары эрткен чылдың октябрьда республиканың бүгү малчыннарынга кыйгырып үндүргеш. Ында кыштагларлашкынны чеднишкиниг эрттирериң, ынчаш үеде мал продуктуларын көвүдедирип чугулаалай айыткан. Республиканың малчыннары ук ыйгырыгның деткээн болгаш немелде хүлээлгелерин ап, социалистиг чарышты улам илбарткан. Амгы үеде кыйгырыг үндүрген совхозта байдал кандыгыл?

Совхоз он бирги беш чылдың бирги кварталында күрүнеге 1500 центнер сүт садарын планнаан турган. Апрельдиң бирге чедир 2127 центнер сүт саттынган болгаш үк планнаттынган 141,3 хуу күүсеттинген. Бирги кварталда күрүнеге эът садар план база ажыр күүсеттинген —116,9 хуу болган. Эрткен чылдың бо үезинге деңнээрге, өлген мыйыстыг бога малдың саны 16 хуу, быязанган 25 хуу кызырылган. Өскө мал-таазинарлан хораан мал бага эвээжээш. Күүдүнге дүжаган сүттүң 90,5 хуузу бирги, йнги сорттуң болган. Бирги кварталда ортумаа-биле иректен-не 400 грамм өскүлеп ыяшкан кижиге ажырын дээштээн турда, ол көрүүдүг 515 грамм болган. Бо үзүмнүң чоо-даар төрээн 158 кижиге ажылдаан. Ынчаш бо ажылдаан турарын хереглеп турар. Маңаа чеднишкиниң кол үндезини социалистиг чарышты таарычалыг организастаанындан болган.

Социалистиг чарыштың ынаргазын ажылдың комплекстиг аразынга сайгарар туслай кижилер ажылдаан ыяшкан, партбюрога баланнаган турлар.

Сал-бирээ фермаларында социалистиг чарыштың түңнелдерин, ажылдар, хаанчыктар, малчылар чыыш-биле он-на кижиге үнүгүүн турар. Ол удурлуда, коллективтерниң болгаш кустуг ажылдарның чылын чедиргеш, дүжаарар черлерге, ажылдаар черлерге, ажылдаар черлерге, ажылда

ЧОГААДЫКЧЫ ИНИЦИАТИВА, ШАЛЫПЧЫ ИШ-БИЛЕ

(ВЛКСМ Тыва обкомунуң IV пленумундан)

СЭКП-ниң XXVI съездиниң шиннтирлерин, эң Л. И. Брежневтиң кылганы СэКП ТК-ның Отчет илетке[illegible] болгаш сергулаарыны Тыва[illegible] рээнге чайгылып чок удурт[illegible] болдуруп хүлээп алгандар. Бо дүнейни эртеп пленумда болгаш В.ЛКСМ Тыва обкомунуң IV пленумунда идегелеп — ВЛКСМ обкомунуң бирги секретары **Г. С-М. Иргит** болгаш самай бергенин демдеглээн.

Оларның эмтигжээзи, чогаадыкчы идепкейниң коску хереги — социалистиг чарышка киржилгези болгур. Бүдүрүлгени 2500 аныяк мурнакчылары. «Онгу бөп чылды шалыпчы доозалаа», «СэКП-ниң XXVI[illegible] аныяк комсомолчу ажыл-херектериниң. Бүгү-эвилелдиң Ленинни комсомолдуң Нииги[illegible] рапортунга аттарын салгам. Сылгынге рапорттаар бөлүк аалдарны «Чодураа» совхозтуң Хараал-Тей, республиканың типографиязының деп[illegible]ээр иеги, Тывайның комсомол шаңналыг лауреады — күрүмнеш «Сайт» ансамбли чепээ алган. [illegible] коллективтери съездиниң ажылынчы хүннеринде эң бөлүк чүдүүрүглүг[illegible].

«СэКП-ниң XXVI съездиниң шиннтирлерин — күүсселиг» деп Бүгү-эвилелдиң комсомол хуралдыга бо хүннерге оолдар, кыстар киржип, чазынныкчыларның шүтүмүрлеп[illegible] болгаш комсомолдуң Ниитилелдиң[illegible] турар. «Он бирги бөп чылга — аныяктарның шалыпчы ажыл-ишчилеринге болгаш чогаадыкчы[illegible] болгаш чогаадыкчы[illegible] ажыл-херектериниң[illegible] ажыл-агыйы-бажыңнарын[illegible] ажыл-агыйы-бажыңнарын[illegible] ажыл-агыйы-бажыңнарын

ХӨЙ УРУГЛАРЛЫГ ИЕЛЕРНИ «ИЕНИҢ АЛДАРЫ» ОРДЕН-БИЛЕ БОЛГАШ «ИЕНИҢ МЕДАЛЫ» МЕДАЛЬ-БИЛЕ ШАҢНААР ДУГАЙЫНДА

Тыва АССР-ниң Дээди Соведининиң Президиумунуң Чарлыы

(Төнчүзү. Эгези № 82, 85 (Шинээ).

УЛУГ-ХЕМ РАЙОНДАН

Тос уругну бөлүүн болгаш ажыктыг иелерни «Иениң алдары» орденниң I чергези-биле

Мэнгэраа Хөвалыговна Баян-оол — «Найыралга» совхозтуң ажылчыны.

Анфиса Тулушевна Бичи-оол — Арыскан суурда ач-буге эвес.

Зоя Донгаковна Эртине — Жданов аттыг совхозтуң ажылчыны.

Сес уругну бөлүүн болган ажыктыгны иени «Иениң алдары» орденниң II чергези-биле

Кежит-оол Хүүраковна Эрнигин — «Куш-ажылдың хостуу» совхозтуң ажылчыны.

Чези уругну бөлүүн болган ажыктыг иелерни «Иениң алдары» орденниң III чергези-биле

Кара-кыс Тюлюшевна Бюрбүгээн — «Куш-ажылдың хостуу» совхозтуң ажылчыны.

Нюргуска Аракчаевна Ооргей-Баштыг — «УТКА 25 чыл» совхозтуң ажылчыны.

Анимаа Тулушевна Савыр — Арыскан суурда ач-буге эвес.

Елена Сергеевна Сапогова — «Куш-ажылдың хостуу» совхозтуң ажылчыны.

Мария Донгаковна Седин — Чазуурда суурда ач-буге эвес.

Кыргыс Тимофеевна Хөвалыг — «Улуг-Хем» совхозтуң ажылчыны.

Алды уругну бөлүүн болган ажыктыгны иелерни «Иениң медалы» медальдың I чергези-биле

Валентина Тюлюшевна Борбак — «УТКА 25 чыл» совхозтуң ажылчыны.

Лидия Угумаевна Донгак-Арыг-Бажы суурда ач-буге эвес.

Нина Монгушевна Монгуш — Шагаан-Арыг хоорайда ач-буге эвес.

Зинаида Донгаковна Чашоол — Жданов аттыг совхозтуң ажылчыны.

Беш уругну бөлүүн болган ажыктыгны иелерни «Иениң медалы» медальдың II чергези-биле

Серемзаа Ондаровна Бадыкы — «Улуг-Хем» совхозтуң ажылчыны.

Чимит Ондаровна Байырмаа — «УТКА 25 чыл» совхозтуң ажылчыны.

Сылан Шараповна Дүвенгей — «Ак-Тургуг» совхозтуң ажылчыны.

Бише-кыс Хөвалыговна Кызыл-оол — «Найыралга» совхозтуң ажылчыны.

Зинаида Даваевна Салчак — Шуй-Тал суурда ач-буге эвес.

Чай-Саар Донгаковна Сундуй — Жданов аттыг совхозтуң ажылчыны.

Чечемзаа Чыпчак-ооловна Ховалыг — Жданов аттыг совхозтуң ажылчыны.

Кыргыс Чалбаа — «Улуг-Хем» совхозтуң ажылчыны.

КЫЗЫЛ ХООРАЙДАН

Беш уругну бөлүүн болган ажыктыгны иени «Иениң медалы» медальдың II чергези-биле

Зоя Дырынайовна Сурен — № 3 школдуң техаджылыгчызы.

Тыва АССР-ниң Дээди Соведининиң Президиумунуң Даргазы М. МЕНДУМЕ.
Тыва АССР-ниң Дээди Соведининиң Президиумунуң Секретары Н. БОЙДУ.

Кызыл хоорай,
1981 чылдың март 26

БӨЛМБУРЗЕКТИҢ СУДАЛЫ

СЭТА болгаш ПМА: КЫСКА ДЫҢНАДЫГЛАР, ТАЙЫЛБЫРЛАР

БКП-НИҢ XII СЪЕЗДИЗИНИҢ ТЕЗИСТЕРИ

СОФИЯ. (СЭТА). Болгария Улус Республиказының принципиалдыг болуш чорудулгазының, дөстүнүң политиказының ССРЭ-ниң болгаш өске-дүнүмә социалистиг дөмейлешкен чүүлдериниң Чер кежимнә бижиир тайылбырлаарынга, ССРЭ-ниң Коммунистиг партиязының XXVI съездизиниң чугаазынга, Болгария Улус Республиказының Коммунистиг партиязының XII съездизиниң тезистеринге дүлгейлиг, ам-даа бөлүк сөзүглелдиг.

Тайылбыр. Болгар аныяктар черлеп чарыы чаазыгларының (1981—1985 чылдарда) болгаш 1990 чылга дээр үеде сорулгалар дугайында БКП-ниң XII съездизиниң тезистеринге үе дүгайын онаалга демдеглээн

Школа болгаш амыдырал

БУЛУҢ-ТЕРЕКЧИЛЕР БӨЛҮҮ-БИЛЕ ӨӨРЕНИРЛЕР

БҮГҮ-НИИТИ ортумак өөренилге чедиишкинниг болгаш чүүлдүүлүг чоруурунда профтехучулуштелерниң ролю кончуг улуг. Сески классты доозалыңар аңаа

Бүгү чүрттарның пролетарийлери, каттыжыңар!

ШЫН

СЭКП Тыва обкомунуң, Тыва АССР-ниң Дээди Совединиң болгаш Министрлер Чөвүлелиниң органы

№ 89 (11587) | 1981 чылдың апрель 15, среда | 1925 чылда үндезилеттинген. | Өртээ 2 коп.

СУГГАТТЫГ ГЕКТАРНЫҢ КҮЖҮ

«1981—1985 чылдарда болгаш 1990 чылга чедир үеде ССРЭ-ниң экономиктиг болгаш социал хөгжүлдезиниң кол угланышкыннарында» көдээ ажыл-агый бүдүрүлгезин улам ыңай хөгжүдерде, суггаттыг черлерни бедик беримчелиг ажыглаарынче, оларга төлевилеттинген дүжүттү өстүрериниң хуусаазын кызырарын чедип алырынче улуг ачызэнгейни салган болгай.

Черни суггарып ажыглаарының үмүр-дузазы, ылаңгыя бистиң ел-шын эвээш дүжер республиканывыска канчаар-даа ажок улуг дээрзи билдингир. Партийның область комитединиң, Тыва АССР-ниң Министрлер Чөвүлели РСФСР-ниң суг ажыл-агый органнары-биле бистиинге суггаттыг черлерниң хемчээлин улгаттырарынче оларның беримчелиин бедидеркинче база суг ажыл-агыйлыг организацияларның материал-техниктиг баазазын быжыглаарынче донтаамар кичээнгейни сээлып турар. Ооң түңнелинде республика машина-техниканы хөйү-биле алган, суггаттыг черлерниң хемчээли ам 51 муң гектар чедир калбарган, онгу беш чылда бүдүрүлгелериниң кол фондулары 16 млн. рубльден 25 млн. рубль чедир өскен.

Суггаттыг черлерни эки ажыглап тургаш, көдээ ажыл-агый культураларының элбек дүжүдүн өстүрүп ап турар ажыл-агыйлар республикада бар. Чижээ, «Алдан-Маадыр» совхозтуң суггатчылары тарааны боттарынга быжыглаан шөлдериндең республикада ап турар дүжүттүң ортумак деңнелиндең 1,5—2 катап хөйү чыл санында ап турар. Эртнен чылын «Барлык» совхоз суггаттыг гектар бүрүзүнден ногаларның 400 центнер дүжүдүн алган. А Көдээ ажыл-агыйның дүжүлгө станциязы болгаш Кызылдың нуш фабриказы сигеннериниң ногаан массазын гектардан-на 150—200 центнер чедир алган. Ындыг чижектерин оон-даа ыңай нөргүзүп болур.

Ынчалзамок республиканың совхозтарында суггаттыг черлерни ажыглап турарында улуг четпестер барын айтыр херек. Мелиорация болгаш суг ажыл-агый министерствозунуң мелээзинден алырга эртнен чылын суггаттыг черлерге 42 муң гектар тарылга шөлүнге ийиги өзүм суггадын 19 муң гектарга, а үшнүзүн чүгле 7,6 муң гектарга чоруткан. Ылаңгыя «Енисей», «Чыраа-Бажы», «Ак-Туруг», «Большевик» болгаш өске-даа совхозтарга ол ажылды багай организастаанындан суггаттыг шөлдерден алган тарааның дүжүдүү суггат чок черлериниңден бичии-даа дээрөдевээн. Ол ышнаш суггаттыг черлерде картофель, ногаа тарып турар чамдык совхозтарның тускайлаан бригадаларының, звеноларының ажылының түңнели, ап турар дүжүдү база ындыг.

Суггаттыг черлериң ажыглалында хөй четпестериң тыптыр чылдагааннары янзы-бүрү. Суггарылга системаларының болгаш суггаттыг черлериң багай ажыглаттынып турары дээш бүрүү бирги ээлчегде суг ажыл-агыйлыг организацияларга онаажыр эпсээр. Суггарылга системаларын ажыглап турар организациялар оларның септелгезин болгаш техниктиг амаалдазын кошнак чорудуп турар. Оон аңгыда чаа системаларны тударда, төлевилел барымаалавайн шынар чок ылыр, тудуг ажылдарын үр хуусаада узамдынтырар таварылгалар хөй.

Республиканың совхозтары сугну чаштырып суггарар ДДА-100 болгаш ДДН-70 машиналарны ажыглап эгелээнден бээр ам он чыл ашкан. Ынчалзамок районнарның суггарылга системаларының эргелелдери, совхозтар ол машиналарны дыка багай ажыглап турар. Бисто ам бар 250 машинаның чүгле 70 хирези эртнен чылын ажылдаан болгаш 7 муң гектар хире чер суггарган. Азы бир машина сезонда 75—90 гектар черни суггарар тургаш, чүгле 28 гектарны суггарган-дыр. Артканнары үрелик болганындан ийинпе, машинистер чедишпээнинден анаа тургулаан.

Амгы сезонга белеткелдиң байдалы база-ла өөрүнчүг эвес. Апрель 1-деги медээден алырга, ажылга белетиээр умурлуг машиналарның 21-и ам-даа белен эвес. Ол ышнаш 139 машинист мынчага чедир четчелеттинмээн.

Хөй-хөй совхозтарның, суггарылга системаларының эргелеринiң удуртунчулары болгаш специалистери суггаттың депшилгелиг артыын ажыглаарынче сагыш салбайн. белекинн харап, сугну чер ыры-биле аксып суггарарынче хөй нуштуг мээңнеп турары хомуданчыг. Ол дээрге хол-биле кылыр аар ажылдар-биле холбашкан, кедизи чок арга-дыр. Ынчаар суггарарга, хөрзүнүүң кырынга чемиштиг каъдын суг ап, дыка үрээр, механизастаан суггарылгадан кош катап улуг эрозияны болдурар.

Часкы, чайгы суггатты чедиишкинниг чорударының бир нөл үндезини болза суггатчы кадрларны, машинистерни өйлээнде өөредип, четчелээри, олардан тускайлаттынган звеноларны тургузары. оларның нуш-ажылын чогуур деңнелге организастап, дериг-хөреңселдер-биле хандырары болгай. Ам амыл-агыйларда суггатчы 35 бригаданы, 235 звенону организастап тургускан, хереглеттинип турар 1200 суггатчының 1134-үн азы 94 хуузун белетиээн. Оларның чамдыктары ам шөлдерже үнүп, бугаларны аштап, септеп, хөрзүнге ол-шык сиңирер суггатты чөруда бергеннер.

Бо чылын республикага часны ол-шык сиңирер суггатты 46 муң гектарга бирги өзүм суггадын 40 муң гектарга чөпшээрлеп планнаттынган. Көдээ ишчилерниң социалистиг хүлээлгелеринде ол шөлдерниң гектар бүрүзүнден 14 центнерден эвээш эвес тараану, 90 центнер картофельди, 20 центнер хөй чылыг сигеннерни өстүрүп алыры нөрдүнген. Ону боттарындырда, суггаттыг чер ажылының агротехниказын хамык чон сагыырындан аңгыда, хөрзүнүү химизастаарының эффективтиг болгаш минералдыг чемишчидилгелерни, машина-техниканы, үнүш камгалалының янзы-бүрү хереңселдерин бүдүрүкчүлүг ажыглаарынче, суггатчыларның болгаш механизатоолларның нуш-ажылын база оң төлевирин шын тургузуп, социалистиг чарыштың дээштиг организастаарынче хөвү-шөлдерде ажылдап турарларга бүгү-ле таарыштыг бөлүүлерни тургузарынче. инвентиниң чеменилгелиг нуруттуу-аппаратыл болгаш медицина хандырылгазын ыңай организастаарынче районнарның база кедээниң партия, сазыт органнары. кедээ ажыл-агый болгаш суггарылга системаларының эргелеери, совхозтарның удуртунчулары, специалистери, профсоюзтар болгаш комсомол организациялары доктаамал согыш салып. бо талазы-биле боттуң ажылдарны хүн бүрү чорудар сорулгалыг.

ЧАСКЫ ХӨВҮ АЖЫЛДАРЫН ТЕРГИИН ЭКИ ЧОРУДААЛ!

(СЭКП ТК-ның Кыйгырыгларындан).

БАШТАЙ ЭГЕЛЭЭН

Он бирги беш чылдың баштайгы часының хөвү ажылдарынче Улуг-Хемде «Улуг-Хая» совхозтуң № 2 хөвү-трактор бригадазының механизаторлары эки белеткелдиин көргүзүп, бир дем-биле үнгеннер. Бригада инитизи-биле 4351 гектар черинң шыгын базырар, оон иштинде 3750 га черге кызыл-тас, сула, кукуруза болгаш чаңгыс чылдыг сигеннги тарыыр.

— Бистиң бригаданың кежигүннери бо чаа беш чылдың эгезинде гектар бүрүзүнден эвээш «вес дүжүттү алыр деп сорулганы салгаш, шуптувус чаңгыс кижи дег шык базырышкынынче кирдивис—деп, бригадир Михаил Малбык-оол чугаалады. Апрельдиң 7-ден 11-ге чедир механизаторлар 1836 га черниң шыгын базырганнар. Шык базырышкынынга бригадада инитизи-биле 19 тракторлары быжыглаан. Оларның аразында күчүдүг үш «Кировецтерин», алды ДТ-75-тер болгаш он «Беларусьтарны» быжыглаан. Оларның техниктиг байдалы болгаш ажаалдазы эки тургустунган, кывар-чаар чүүлдерни бригада тевүүде четчири-биле эккелген.

Шык базырышкынының баштайгы хүнниринден эгелеп хүн нормазын доктаамал ажыр күүседип турар мурнакчы механизаторлар эвээш эвес. Оларның аразындан К-700-түң башкарыкчызы, бедик класстың механизатору, коммунист Бичe-оол Чалбаакай, Дойду Чаш-оол, Николай Сазан-оол, Николай Кенеп, Петров Дадар, комсомолчу Алексей Латба дээш өскелер-даа эвлчег нормазын 100-тен 107 хуу чедир түс-тузунда күүседип, мурнакчыларның одуруунда чоруп турарлар.

Күш-ажылдың бүдүрүкчүлүүн бедидер сорулга-биле бригада тевүүде коскү черде самырада механизатор бүрүзүнүң хүнде кылган ажылын эртенинге түңнээш бижип, эң эки ажылдааннарга тураскаадып, Күш-ажылчы алдарның түгүн көдүрүп турар. Социалистиг чарыштың түңнелин 7 хонуктан үндүрер кылдыр доктааткан. Механизаторларга доктаамал чүрттаар кылдыр 24 орунчуг общежитиенин ангылааш, иштин септеп дерээн. Неделя санында бригада тевүүде чунар-бажың ажылдап турар. Ук бригадада столованың чемининг шынары эки болгаш ында летчир санныг кзиг чемни механизаторларга белеткел турар.

Бо бригаданың механизаторлары шык базырышкынын апрельдиң 16—17-де доозар деп шилгирлээн.

ЧУРУКТАРДА: (үстүнде) хөочун механизатор Дойду Чаш-оол, (адаанда) механизаторлар ажылче үнүп тур.

В. КАРА-САЛДЫҢ сөзү, фотолары.

БҮДҮРҮКЧҮЛҮГ АЖЫЛДААР

— В. И. Ленинниң төрүттүнген хүнүнде коммунистиг субботник эрттирер дугайында москвачыларның патриоттуг эгелешкинии барыын-чечиилер бир эп-сеткилдиг деткээш, «кызыл субботага» хынамчалыг белеткелди чорудуп турар — деп, районга коммунистиг субботник эрттирер штабтың начальныгы. СЭКП райкомунуң ийнги секретары В. А. Старников бистиң корреспонденциязынче дыңнаткан.

Районнуң улетпүр бүдүрүлгелери, совхозтары, албан организацияларга болгаш өөредилге черлери деткилеп коммунистиг субботникке белеткелди болгуу дээштиг, чамдыктары «Кызыл субботаның» үлүүнге кирииштер ажылдап эгелээн. Бүдүрүлгениң совхозтарның ажыл-ишчилери боттарының ажылдаар черлеринге ажылдап дууларлар, албан-хаакчылар, сургуулдар, өөреникчилер хоорай, суурлар чаагайжыдылгазынга ажылдаар. Район төвүнге Чүргүй-оол аттыг парк кылырынга хөй кижи киржир. Анаа сес муң ажыр ыяш олуртур онгарны кззар, орта халын, терек, тал, чадаа-ыыштар олуртур.

Районнуң ажыл-ишчилери инитизи-биле ажылдаан акшазынган 26 муң рубльди бөш чылдың фондузунче шилчидери көрдүнген. ол арткан чылдыңдын хөй.

Бо хүнниерде В. И. Ленин аттыг «Тыва даг-дүгү» комбинаттың арыглал фабриказының ээлчеглери тускай бадыаан график ёзугаар субботниктиң үлүүнге киирииштир ажылдап эгелээн. Олар баштайгы тонна даг-дүгүн хөрегдекчилерге чугуруп чоруткам.

Комбинаттан үш муң хире кижи күш-ажылдың байырлалынга киржир. 150 чолаачы кампап алган кывар-чаар материалы-биле ажылдаар. Олар 400 тонна сорттуг даг-дүгүн чудуруп чорудар, ол планга көрдүгенинден 32 тонна хөй. Сеткелге-механиктиг пехтин коллективи ийи муң рубльдиг тудуг-монтаж ажылларын гытыр, транспорт цехинин ажыл-ишчилери 16 автомашинаны септеэр. Бо бүгү анаа хүнде нормадан ажыр турар. Чүге дээрге кижи бүрүзү коммунистиг субботник хүнүнде күш-ажылдың бүдүрүкчүлүүн бедидерин хүлээнген.

Баштайгы санаашкын ёзугаар алырга комбинаттың коллективи беш чылдың фондузунче 10 муң ажыр рубльди шилгидер.

Т. ХЕРТЕК.

КӨДЭЭ АЖЫЛ-АГЫЙ ЭРТЕМИНИҢ СОРУЛГАЛАРЫ

СЭКП-ниң XXVI съездизиниң шиитпирлериниге дүүшүүр көдээ ажыл-агый эртемнериниң сорулгаларын ВАСХНИЛ-дин апрель 13-те Москвада ажыттынган сессиязында чугаалажып турар. Оон ажылында ВАСХНИЛ-диң салбырларының, эртемшинчилезл албан черлериниң удуртукчулары, партия, совет, көдээ ажыл-агый органнарының төлээлекчилери киржип турар.

Сессияның президиумунда — СЭКП ТК-ның Политбюро кежигүүү, СЭКП ТК-ның секретары М. С. Горбачёв, ССРЭ-ниң Министрлер Чөвүлелиниң Дергазының оралакчылары Г. И. Марчук, З. Н. Нуриев.

Илеткелчи — академияның президенттаан П. П. Вавилов болгаш саналбергеннер хөвү-шөлдерниң, фермаларның продукциязының бүдүрериң көвүдедири дээш демиселге эртемнин өзүп турар ужур-дузазын демдеглээннер. Эртемденнериң дузазы-биле көдээ ажыл-агый культураларын өстүрериниң индустриалдыг аргаларын, чаа машиналарның комплекстерин, эң эптиг тарылга эвлчештирилгезин, хөрзүнүү ажылдап кылырының эзоза азыы-биле системаларын ажылдап кылган болгаш ажыглап киргген.

Көдээ ажыл-агыйның албан черлериниң бүгү ажыл-чорудулгазын бо беш чылда агроүлетпүр комплекстериниң адырларын дең-дескн дөгжүдеринче, аъш-чем программазын боттандырарынче углаар.

Сессия ажылын уламчылап турар

(СЭТА-ның корр.).

АПРЕЛЬ 18 - ЛЕНИНЧИ КОММУНИСТИГ СУББОТНИК ХҮНҮ

ИДЕПКЕЙЛИГ КИРЖИР

БИИ-ХЕМ районнуң субботник штабының хураалы субботник эрттирериниң район чөвүлелиниң даргазы, СЭКП райкомунуң секретары В. Н. Габитовтуң даргалаашкыныбиле эртикен. Орта апрель 18-те —ленинчи коммунистиг субботник хүнүнде бүгү кылыы чоруттунар ужурлуг ажылдарны бараан. Ынчаарга район он бирги беш чыл фондузунче киитизи-биле 11 муң 402 рубльди шилгидер.

(Бистиң корр.).

* * *

Владимир Ильич Ленинниң төрүттүнгеи хүнүнден бээр 111 чылынга тураскаатқан коммунистиг субботникке **«СУТ-ХӨЛ» совхозтуң** ажылышчилери бир деминг ажылдаар дээш шудургу белеткеннн турарлар. Совхоз директору К. Куулар удурткан 10 кижи составтыг штабты тургускан. Штаб ол хүн кылыр ажылдарның планын тургускаш, анчы-анчы организацияларга, бригадаларга хуваалдаңы кылган.

Ол хүн ийи муң ажыг кижи ажылче үнер болгаш сут-хөлчүлер беш чылдың фондузунче муң рубльдя шилгидерни шиитпирлээн.

Совхоз амгы үеде субботникке белеткелди куштелдиргеи. Ол хүн 15 автомашина, 28 трактор, 50 аът болгаш өскедаа техниканы ажылга ажыглаары көрдүнген.

Ишкинерниң, Шом-Шүмүнүң.

* * *

Коммунистиг субботник эрттирер дугайында айтырыгны Тандыда **«РЕВОЛЮЦИЯНЫҢ ЧАЛБЫЫЖЫ»** совхозтуң парткому бодунуң хуралынга чугаалажып көрген. Ынчаи субботникке киржир кижилерниң саны болгаш кылыр ажылдың хемчээли, оон кирер акша-көрелги бүрүн тодаратгынган. Субботник эрттирериниң штабын совхозтуң директору В. И. Жирнов удуртуп турар.

Субботникке шупту 465 кижи киржир. Олар 2130 рубльдиң ажылын кылыр, 1510 рубльди он бирги беш чылдың фондузунче шилчидер. Бо талазы-биле белеткел ажылары шагда-ла эгелээн.

Хөвү-трактор бригадазындан ол хүн чүс ажыг кижи ажылче үнер. Олар 500 гектар черниң шыгын базырар, 400 гектар хүүректигниң малчынарны 1900 ажыг өшкүнү кыргырлар. Кировң салбырның ажыл-ишчилери малчыкнар чүрттаар 4 бажынны тударлар. Чес-булунның, Өлеңниң хойжуларын хой чүүр ваннаарны, кыргылда пунктуларын, көвүрүглерни септээрлер.

Механизаторлар, тараажылар, хөвү шөлдериниң ажылчыннары 48 гектар шөлдү чарар, 20 километр буганы аштаар.

Сут-Аксы суурда албан организация черлерниге одаар 30 кубометр токпакты ол хүн белеткеп кылыр. Чоон-Хемчик районнуң Сут-Аксы, Кара-Чыраа, Кызыл-Тайга, Ишкин суурларының чаагайжыдылгазынга, няыттар болгаш чаңгыс үнүштер олуртулгазынга хөй санныг школачылар болгаш суурларның чүрттақтылары идепкейлиг киржирлер.

О. БОРАШ.

* * *

«ТЫВА СОВХОЗ ТУДУГ» каттыжышкынының Эрзинде № 5 көжүп чоруур механизастаттынган колонназының коллективи апрель 18-те болур ленинчи коммунистиг субботникке баш бүрүтгаар белеткеннн. Ол хүн бо организациядан 81 кижи ленинчи субботникче бир дем-биле үнер.

Тодаратгынган ажылларның хуваалдазын ёзугаар Эрзин ортумак школазының септелгезинге. Ленин аттыг совхозта 2 даа иштн чүрттаар, «Мөрен» совхозта 2 даа иштн чүрттаар бажынарның тудугунга, «Чаа оруг», «Нарын» совхозтарда шак мындыг бажынарның тудугунга 30 кижи ажылдаар. Бо хүнниерде ол черлерде чүгула херектиг тудуг материалдары бүрүн дужүрүгнеген. Ол тудугларга ажылдаар кижилер дериг-хереңселдерни белеткеп алганнар.

Бо организацияның ажылышчилери чүгле тудуг-монтаж ажылдарын шинарлыг кылбыл дооскаш, 1053 рубль түңнүг ажылды будурер. Оон иштиңден 370 рубльди он бирги беш чылдың фондузунче шилчидерин шиитпирлээнер.

К. ТАБУРАК.

Тывaның ыяш ажыл-агый эргелелин Тыва АССР-ниң Ыяш ажыл-агый министерствозу кылдыр эде тургузар дугайында

ТЫВА АССР-НИҢ ДЭЭДИ СОВЕДИНИҢ ПРЕЗИДИУМУНУҢ ЧАРЛЫГ

Тыва АССР-ниң Дээди Совединиң Президиумунуң доктаадыры болза:

Тываның ыяш ажыл-агый эргелелин Тыва АССР-ниң Ыяш ажыл-агый министерствозу кылдыр эде тургузар

Тыва АССР-ниң Дээди Совединиң Президиумунуң Даргазы М. МЕНДУМЕ.

Тыва АССР-ниң Дээди Совединиң Президиумунуң Секретары Н. БОЙДУ.

Кызыл хоорай, 1981 чылдың апрель 14-

СЫРЫЙ ЧАҢГЫС ЭПТИГ

БЕРЛИН. (СЭТА). Германияның Социалистиг чаңгыс аай партиязының X съездизи ГДР-ниң чаңгысчылдында ажыл-херекчи саруул, чаңгыс эптиг болгаш сырый каттыжышкынының байдалында эртип турар. Келир беш чылда республиканың социал-экономиктиг хөгжүлдезинин программазын делегаттар улут сонуургал-биле чугаалажып, партиязының дашты болгаш иштики политиказын бүрүн чүүлдүгүнүң турарының дугайын партийжи шуулганның индиринден медеглеп турар.

Ажылтың аңгыны, кооперастакан тараачыннарның, интеллигенциниң төлээлекчилери съездиниң индиринден чүве чугаалажып, ГСЧП бодунуң бүгү ажыл-чорудулгазын боттандырарда марксизм-ленинчи тодаргай стратегияга болгаш тактикага даянып, тайбыңның эрге-ажыктарын болгаш кижилер дугайында сагыш салыышкынының кол үүлү кылдыр тургузуп турарын медеглеп турар.

* * *

ГСЧП-ниң X съездизинде СЭКП-ниң делегациязының баштыны, СЭКП ТК-ның Политбюро кежигүнү, СЭКП ТК-ның секретары М. А. Суслов апрель 13-те Цецилисихоф орденүзүнге чораан. Тиилекчи үш улуг күрүненің чазактар баштыннарының Потсдам конференциязы 1945 чылдың июль-августа аңаа болган. Ол конференция Европага дайын соонгадагы тайбың тургузуушкынның үндезинниерин салган. М. А. Суслов хүндүлүг азалчылар дептеринге адын салган.

СЭКП-ниң делегациязының өске кежигүннери Пена хоорайга чораан. Олар ГДР-ниң эң улуг будүрүлгелериниң бирээзи — оптика-механикалыг «Карл Цейс Йена» комбинадынга барып, комбинаттың эртем-шинчилел төвүнде лабораторияларны эргип көрген.

Будүрүлгеге найыралдың митингиге болган СЭКП ТК-ның секретары В. И. Долгих митингиге үүве чугаалаан. Ону чыыгааннар адыш часкашкыннары-биле уткаан. Совет коммунистерден, Совет Эвилелиниң бүгү ажылчы чоннарындан ыңы-дукманың ыңыг байырын комбинаттың ажылчыннарынга болгаш албан-хаакчыларынга ол дамчыткан. СЭКП ТК-ның Чигииве секретары, ССРЭ-ниң Дээди Совединиң Президиумунуң Даргазы Л. И. Брежневтиң даалгазыл күүседип, социалистиг тургузуушкунга улам ыңайгы чедиишкиннерлиг, ол-бүге бүрүзү аас-кежиктиг, чазгай чүрттаалгалыг болзун дээн оон хүзээшкиннерин комбинаттың ажылчы чоннарынга силерниң чүрттучуларның бүгү чонунга дамчыдары биске оныа өөрүүчүт-дүр деп, ол чугаалаан.

Социалистиг интернационализмниң, ыкы-дунма чүрттарның сырый каттыжышкының, кады ажылдажылгазының, демниг чөдеднишкиннинің ужур-дузазы ам кажангызындан-даа ёртык өөрүп турар. Бистиң партияларывыстың, күрүнелеривистиң, улустарывыстың аразында тургустунган харылзаалар ынчаар кады ажылдажыгланып тодаргай үлегер-чижээ-дир деп, оратор чугаалаан.

СЭКП-ниң XXVI съездизиниң соонда ай биче ажыг үе эрткен. ынчанмыже оон делегейге болгаш иштики ужур-дузазы улам чыыткылаңдыр клергейлеттикнин орар.

Делегей хөгжүлдезинин, партияның экономиктиг болгаш социал хөгжүлдезинин, совет книтилелдиң политиктиг системазының улам сайзыраңгайжыдарының, амгы үе чагында партийжи болгаш чедеп-кижизидилгелиг ажылдың үндезин айтырыгларын дугайты эң чугула түңнээшкиннер эш Л. И. Брежневтиң илеткелинде кылдынган. Бистиң күжүүс чаңгыс эвинисте, найыралывыста, сырый каттыжышкынывыста, кады ажылдажылгавыста Социалистиг чүрттарның дем каттыштырылгазын кады кезээде бижыглаар бис

Эш В. И. Долгих СЭКП-ниң делегациязының белээн —В. И. Ленинниң портредин комбинаттың ажылчы чоннарынга дамчыдып берген.

СЭКП-ниң делегациязының кежигүннери Герман Демократтыг Республиканың тураскаалдыг өске-даа черлеринге база чораан.

ТЫВА—ХАКАСИЯ

СОЦИАЛИСТИГ ЧАРЫШТЫҢ БИРГИ КВАРТАЛДА ТҮҢНЕЛДЕРИ

	Тыва АССР		Хакас авт. область	
	План күзелдези	1981 чылдың 1980 чылдыңга %	План күзелдези	1981 чылдың 1980 чылдыңга %
Үлетпүр				
Продукция сайгарганы	102	102	101	103
Күш-ажылдың будүрүкчүлүүн	105	109	102	100,6
Тудуг				
Бүгү дөстерден кабитаа				
Кереэлиг ажылдар хемчээли	84	102	102	108
Күш-ажылдың будүрүкчүлүүн	94	113	110	92
Чүрттаалга бажынарын ажыглалга киргени	93	106	99,8	112
	78	147	126	6,6 кат
Транспорт				
Ниити ажыглалдың транспорту-биле үүлүк сөөрткени тонна-км	90	103	100,4	121
Амыдыралга ачы-дуза чедирилгези				
Чонга ачы-дуза чедиргени	104	108	104	110
оон иштинде көдээ черге	104	106	104	111
Салыг				
Үүрмектеп садар бараан саарылгазы	102	103	102	105
Көдээ ажыл-агый продукциязын күрүнеге сатканы (пландан ажыр даалга-биле ядыы план)				
Мал баламаш кыры	129	115	97	106
Сүт	116	103	98	99,3
Чүүргa	144	121	115	113
Мал ажылынын продуктулуу				
Бир ынекке онаашпыр ортумак саалга кг.	302	97	459	100,7
Бир кыс дагаага онаашпыр чүүргa	41	103	58	100

АКЫ-ДУҢМА НАЙЫРАЛ БЫЖЫГАР

СЭКП обкомунуң Политиктиг чөрүзүнүктүң бажыңынга Совет-моол найырал книтилелиниң Тыва салбырының V конференциязы болуп эрткен.

Совет-моол найырал книтилелиниң Тыва салбырының баштаар черинiң даргазының оралакчызы, СЭКП обкомунуң пропаганда болгаш агитация килдизиниң эргелекчизи А. К. Канзай отчёт илеткелди анаа кылган.

СЭКП обкомунуң секретары Д. К. Ооржак конференцияның ажылынга киржип, үүве чугаалаан.

Конференция доктаалды хүлээп алган, анда моол болгаш тыва улустарның аразында ыкы-дунма найыралны харылзааларны улам ыңай сайзырадырынче утпланган хемчелерни айыткан.

Совет-моол найырал книтилелиниң Тыва салбырының баштаар черинiң чаа составын конференция сонгаан. Оон даргазынга Тыва АССР-ниң Министрлер Чөвүлелиниң Даргазының оралакчызы К. С. Шойгуну, оралакчызынга — СЭКП обкомунуң пропаганда болгаш агитация килдизиниң эргелекчизи А. К. Канзайны сонгаан.

КИЧЭЭНГЕЙНИҢ ТӨВҮНДЕ

СЭКП-ниң XXVI съездизиниң айтымшылыварыла. «Шериниң хүлээн алыышкынын болгаш СЭКП кежигүнүнге кандидаттыкка талазы-биле Киргизиянын партия организациялыышкынын ажыл-агыйларын ажыктыг чиитпирлеринде «X Улуг хурал» совхозтуң хойжузу А. Содунам, бызаа ажаакчызы Л. Чадамба, «Тере-Хөл» совхозтуң сарлык кадарчылары Б. Идам, С-М. Балан, «Тиилелге» совхозтуң чолаачылары К. Оюн, М. Куулар, В. Чонгуш, механизатор М. Куулар олар ышкаш мурнакчы ажыл-ишчилер бар. Партияга хүлээп алганнарының 69 хуузу ажылдаакчылар.

Партийжи хүрээлениң чөмсомолчуларының болгаш аныяктарның эң мурнакчы кезээ-биле немеп, остурериң уламчылаан. Бир арат 1976—1979 чылдарда партияга киргеннерниң 60—65 хуузу комсомолдуң шүлүглүг кыргеч болуп, оларның чүүлдүн 71,4 хуузу турган. Оларның дола хой политпросвет-биле харылзаалының үезинде оон аъдыышкыга киргирээл кижилер хүзүү сөөртейжи аныяк ажыл-ишчилер болуп турар. Бо чүүлдү-биле ажыктың «X Улуг хурал», «Тиилелге», «Тере-Хөл» совхозтарда, Каа-Хем сөөртүүлүг чаңчыл партия организациялыышкынының эң оптималдаган үезинде.

Хүрээлениң — бодуругереэ улуг ыяш. Оларлан кежигүнүнге чөмсомолчуларның, комсомолдуң хой-политическая кадрлаашкынының хүрээлениң чаа-чаа талаа-биле дамчыдып партия организациялыышкынын ажыл-ишчилер бар. Партияга хүлээп алганнарының 69 хуузу ажылдаакчылар.

Партийжи хүрээлениң чөмсомолчуларның болгаш аныяктарның эң мурнакчы кезээ-биле немеп, остурериң уламчылаан. Бир арат 1976—1979 чылдарда партияга киргеннерниң 60—65 хуузу комсомолдуң шүлүглүг кыргеч болуп, оларның чүүлдүн 71,4 хуузу турган. Оларның дола хой политпросвет-биле харылзаалының үезинде оон аъдыышкыга киргирээл кижилер хүзүү сөөртейжи аныяк ажыл-ишчилер болуп турар. Бо чүүлдү-биле ажыктың «X Улуг хурал», «Тиилелге», «Тере-Хөл» совхозтарда, Каа-Хем сөөртүүлүг чаңчыл партия организациялыышкынының эң оптималдаган үезинде.

Хүрээлениң — бодуругереэ улуг ыяш. Оларлан кежигүнүнге чөмсомолчуларның, комсомолдуң хой-политическая кадрлаашкынының хүрээлениң чаа-чаа талаа-биле дамчыдып партия организациялыышкынын ажыл-ишчилер бар. Оларның ышкаш мурнакчы ажыл-ишчилер — Элегесте, Балгазында, Дурген-Даа, Шангында болгаш Межегейде суттарылга системаларның ажылдаакчылары 1200 кылдыраа үезинде 8 чыл ажыл рабатта ырлы-ырлыг. Ам-даа чогуур деннелге четпес. «Кара-Хаак» совхозта партком, куш фабриказында, № 62 болгаш 1317 БМК-ларда, Чөрбүде ышкаш белеткээр пунктуда партия организациялары ол ажылды экижидери чугула. Партия райкомунуң талазындан партияга ажылчыннарны кошкаш хүлээп алырынче кичээнгейни салбышаан, улус ажыл-агыйының специалистериниң, башкыларның, эмчилериниң ишчидеп эң төлептиг, үлегерлиг ажыл-ишчилерни партияның хүрээлениче таара хүзүрүн партия организациялыышкынга сүмелеп, чамыктарын бүрүзүнге шинээр турар. Аныяк коммунистерни билиндирер, оларны коммунистиг мөгө-шынарга кижилерни хүннүн чугула айтырыг. Партия райкомунуң бюро «Тиилелге», «X Улуг хурал», «Тере-Хөл», «Кара-Хаак» совхозтарда партсоммарының чанында аныяк коммунистерниң школаларының чугула сөөртүүлүгүн. Аныяк коммунистерниң семинар-кичээлелериниң программазын үзүмнер-биле ажыктың чугула сөөртүүлүгүн. Ооң Уставтың болгаш Программазының үзүмнер-биле ажыктың чугула сөөртүүлүгүн. Райкомның тарыдаачылыг ажылдакчыларының, партсоммар кежигүнүнүң, партсоммарының секретарларының партия кежигүнүнүң кандидаттар-биле белеткээжин, кандидат стажын кончаар эрттирип турарын сонуургап, арга-сүмеңи берип турары база улуг ужур-дузалыг. «Сээн партийжи биледиң» деп айтырыгныг партия эрттирээнин практикалап келген.

Партия кежигүнүнге кандидаттарның кандидат стажын кончаар эрттирип турарының дугайында отчөттарын, дыңнадыгларын партия хүрээлериниң ыяш-ыяш үезинде, оларны коммунистиг мөгө-шынарга кижилер талазы-биле ажылды кошкак тургускан. Оон уламыдан ыяа чамдык аныяк коммунистерниң талазынган Уставтың негелдээринең хажыдып, арага-тарыже хайыгар, корүү-чүрүм үзээр таварылгалар тургулаан. Бо четпестерниң коогүр түңнелдерин үндүрери чугула.

СЭКП-ге хүлээп алыышкынны болгаш аныяк коммунистерни кижилер талазы-биле ажылды күштелдирери партия эге организациялыышкынның идейполитиктиг болгаш организациялыг ажылын быжыглаарлыга, оларның дайынчы арга-шинээнин бедиирингө идегин берип, планның онаалдаларны күүсеткиче ажылчы чонарны мобилизастарыңга оларның ролин улам бедиидер. Шупталган бо чугула ажыл-херек партсоммарының бүрүзүнүң кичээнгейнин төвүнге турар ужурлуг.

В. ДАНДАР,
СЭКП Кызыл райкомунуң инструктору.

СЪЕЗДИНИҢ ИДЕЯЛАРЫН — МАССАЖЕ

Совет Эвилелинин Коммунистиг партиязының XXVI съезжиниң материалдарын массага тайылбырлап пропагандалаары, политиктиг, экономиктиг чыдыымшыкын системазының ханызы-биле өөренирин [illegible] шаан.

Эрткен март айда бистиң республикага чаңгыс ай политнеделяның темазын СЭКП-ниң XXVI съездиниң материалдарын тайылбырлап пропагандалаарынга тураскааткан. Бо чылдың март 24-тен 31-ге чедир үргүлүлээн политнеделяда съездиниң материалдарын ажылдың чонун ортузунга делгерентейн-биле пропагандалаар сорулга-биле СЭКП Тыва обкомуң пропаганда болүүн организастаан болгаш ук бөлүктү Кызыл хоорайже, республиканың районнарынче ыдарген. Пропаганда болүүнүң бо [illegible] партия Тыва обкомунуң бюро кежигүннериң, кежигүннерге кандидаттар, килистер эргелериниң, министерстволарының, ведомстволарының, эрге-[illegible], редакциялардың, Тыва АССР-ниң Телевизение болгаш радионуң күрүне комитединиң, республиканың «Билиг» ниитилелиниң лекторлары. СЭКП Тыва обкомунуң ескелээ харыысалгалыг ажылзахчылары кирген. Партия Тыва обкомунуң пропаганда болгаш агитация килдизинин лекторлар бөлүү илеткелчилерге, лекторларга, партияның Кызыл хооркомунуң база СЭКП райкомнарының активинге дуза-ламчы кылдыр материалларны орус, тыва дылдарга белеткээш, тараткан.

СЭКП Тыва обкомунуң пропаганда болүүнүң кежигүннери чер-черге баргаш, СЭКП хооркомунуң, райкомнарының калбак активинге даянып алгаш, партияның XXVI съездиниң тоогулуг шиитпирлериниң, оон материалдарын күш-ажылы коллективтерге ханы таныдар, тайылбырлаар, пропаганда[illegible] база Кызыл хоорайга баргаш пропаганда болүү ажылы [illegible] ортузунга амыы үеле СЭКП-ниң экономиктиг, политиктиг болгаш дамчыкы политиканың дыңнаарынга, министерстволарының удуртукчуларынга, СЭКП обкомунуң пропаганда болүүнүң кежигүннерин чорудуп, [illegible] ырык талазы-биле 330 ажыг [illegible] беседаны [illegible]. Аңаа 12300 кижи киришкен.

Чаңгыс ай политнеделяның чогуур деннелге эрттирер херекке СЭКП Төп Комитединиң [illegible] турганга Тыва [illegible] турган пропаганда болүү улуг дузаны чедирген. Белүктүң составынга — экономиктиг эртемнериниң доктору, СССР-ниң Улус ажыл-агый академиязының профессору Н. Н. Гиляров, философия эртемнериниң кандидады, Совет Армениязының [illegible] лекторлар Ю. И. Рачев кирген. Олар келген хүнүнде-ле Кызыл хоорайның калбак активинге лекцияларны номчаан. Н. Н. Гвоздев «XXVI съезд СЭКП-ниң экономиктиг стратегиязының дугайында», Ю. И. Рачев «XXVI съезд СЭКП-ниң дашткы политика талазындан [illegible] дугайында» деп темаларга лекцияларны СЭКП Тыва обкомунуң [illegible] теоретиктиг семинарының дөрт бөлүктериниң дыңнакчыларынга, министерстволарының, ведомстволарының удуртукчуларынга, СЭКП обкомунуң пропаганда болүүнүң [illegible] номчаан. Аңаа 4400 ажыг кижи олурушкан.

СЭКП ТК-ның пропаганда болүүнүң кежигүннери Чадаанга, Хандагайтыга, Ак-Довуракка, Шагаан-Арыгга, Сарыг-Сепке пропагандистерге, совхозтар директорларынга, партсоммарының секретарларынга, бүдүрүлге, албан организацияларының удуртукчуларынга, комсомол, Советтер ажыл-[illegible] номчааннар.

Март 31-де Кызылга хоорайның болгаш Кызыл районнуң 720 кижилиг идеология активинге партияның XXVI съездиниң делегады, СЭКП ТК-ның кежигүнүнге кандидат, партия Тыва обкомунуң бирги секретары эш Г. Ч. Ширдин болгаш Н. Н. Гвоздев, Ю. И. Рачев олар СЭКП-ниң дашткы политика талазындан [illegible] дугайында» деп темаларга лекцияларны СЭКП Тыва обкомунуң [illegible] теоретиктиг семинарының дөрт бөлүктериниң дыңнакчыларынга, министерстволарының удуртукчуларынга, СЭКП обкомунуң пропаганда болүүнүң кежигүннерин чорудуп, [illegible] ырык талазы-биле 330 ажыг [illegible] беседаны [illegible]. Аңаа 12300 кижи киришкен.

Чаңгыс ай политнеделяның чогуур деннелге эрттирер херекке СЭКП Төп Комитединиң [illegible] турганга Тыва [illegible] турган пропаганда болүү улуг дузаны чедирген. Белүктүң составынга — экономиктиг эртемнериниң доктору, СССР-ниң Улус ажыл-агый академиязының профессору Н. Н. Гиляров, философия эртемнериниң кандидады, Совет Армениязының [illegible] лекторлар Ю. И. Рачев кирген. Олар келген хүнүнде-ле Кызыл хоорайның калбак активинге лекцияларны номчаан. Н. Н. Гвоздев «XXVI съезд СЭКП-ниң экономиктиг стратегиязының дугайында», Ю. И. Рачев «XXVI съезд СЭКП-ниң дашткы политика талазындан [illegible] дугайында» деп темаларга лекцияларны СЭКП Тыва обкомунуң [illegible] теоретиктиг семинарының дөрт бөлүктериниң дыңнакчыларынга, министер

ЧЕР КЫРЫНГА ТАЙБЫҢ ДЭЭШ

Чонмуң чаагай чоруу болгаш бижыг тайбың! Бо дорту, тодаргай болгаш бөдүүн сөстер— СЭКП-ниң XXVI съезжизиниң төөгүлүг шийтпелериниң өндүр-чаагай утказы-дыр. Чогумма ол ийи соруулга съездиниң шийтпелериниң алыс үндезини болуп турар.

Төрүттүүшүн болгаш тайбың. Олар боттарының аразында тудуш харылзаалыг. Съездиниң айтыкал улуг планнарын амыдыралга боттандырар төлээде, биске тайбың, хүнүң чырык херели дег, эргежок чүгүла. Шинчаарга бистиң Төрээн чуртувустуң экономиктиг болгаш кампаланыр күүзүнүң өзүлдези — тайбынның идегелдиг үндезини дир. Чергемнейге тайбынның кол чөлегиинжи болгаш Варшава Керээжиниң талазы-биле оон эвилелчилериниң үлүүнге оңзашкын.

Ында төрелгеген барык 36 чылдарның дургузунда колдуунда тайбың байдалдарда чурттап турар чорук — ол дээрге, ак-дүнма социалистиг күрүнелерниң партияларыбыле болгаш чазактары-биле сырый демнежин алгаш, СЭКП Төп Комитединиң болгаш Совет чазактың делегей ареназынга чорудун турар кайгамчык улуг, күженишкинниг болгаш шийтпелиг амыдырал керек кырында үре түмелгедир.

Совет Эвилеля тайбынны чүге ханы күрен турар эвес, харын-даа оңу бижыглаар дээш болдунар-ла бүгү чүүлдерин кылып турар. Бистиң партиябыстың XXVI съезжинде бо дугайын тодаргай бадыткаан. Кижи төрелгенин ёзулуг дүвүредип турар эң чидиг айтырыгларны шийтпирлеринге кылаган чогумчалыг ий чүгүла саналдарыгга бүгүн алдынган эң Л. И. Брежнев съездиге СЭКП ТК-ның Отчёт клеткелиг докладында.

Хамыктың мурнунда дайынны болдурбас дугайында айтыр-рыгны съезд шыкпы тургускан Информациялыг бюро-ның член-кандидады, Беларусь Компартиязының Төп Комитединиң биринчи секретары Н. Слюньков. Ол дээрге — идегелдиг чорукту хамаарышкынга, ооң-биле кожа-даа Совет Эвилелиниң коргунчуг-беленнээ чедирер аргалар-ны, ядролуг дайынга таварылганы чедип алырын кордаары — ол дээрге, аймылдыг мөзүгей чорук-тур».

Ядролуг дайынның кыжаанчыктыг узуткаар деректе эң чүгүла сорулга — стратегиг боо-чергемнеринге кызыгаарлаары болуур. Амга чедир кылдыгаг таарымчалыг бүгү-ле чүүлдерин хевээр арттырбышаан, АКШ-биле чогуур чугаалажыышкынынга белеңнеңнеринге дайынга Совет Эвилелиниң коммунистериниң төөдү шүүлгалының бедик ниитиринден медеглээн. Шинчаарга эргеге болгаш бир дең аймыл чок чорукка үндезилээш, чоруттуңган турар ужурлуг. Ынаар чугаалажыышкынынга ядролуг чергемнеринге бүгү күрүнелер база кириишиген турып болур деп Совет Эвилели санап турар. АКШ-та «Огайо» хевиринң сут адазының дайынчы чаа хемелериин, ССРЭ-де ийдыг хевиринң хемелериин моон соңгаар будүрериин шеглээр дугайында, баллистиктиг ракеталарны чаартырын база ийдыг чаа ракеталарны чогаалыг кылырын болгаш үстүнде айтыкал хемелерге оларны турғузарын хорудлаар дугайында беленнин бистиң чуртувус илерткилээ.

НАТО-нуң чурттарының болгаш ССРЭ-ниң оргунак ыпаксыллын чаа ракета-ядролуг [illegible] Европага киирбезинге хөй аймактың — совет болгаш америк шериглериниң кызырарының хоюбаштыр мынча деп айтыкан: «Боо-чергемнеңнерге бүгүрер талазын-биле бот-боттарывыс аажок эртерин орудажыры, ядролуг дайынга таварылганың чедип алырын кордаары — ол дээрге, аймылдыг мөзүгей чорук-тур».

Ядролуг дайынның кыжаанчыктыг узуткаар деректе эң чүгүла сорулга — стратегиг боо-чергемнеринге кызыгаарлаары болуур. Амга чедир кылдыгаг таарымчалыг бүгү-ле чүүлдерин хевээр арттырбышаан, АКШ-биле чогуур чугаалажыышкынынга белеңнеңнеринге дайынга Совет Эвилели коммунистериниң төөдү шүүлгалының бедик ниитиринден медеглээн. Шинчаарга эргеге болгаш бир дең аймыл чок чорукка үндезилээш, чоруттуңган турар ужурлуг. Ынаар чугаалажыышкынынга ядролуг чергемнеринге база күрүнелер база кириишиген турып болур деп Совет Эвилели санап турар. АКШ-та «Огайо» хевиринң сут адазының дайынчы чаа хемелерин, ССРЭ-де ийдыг хевиринң хемелерин моон соңгаар будүрериин шеглээр дугайында, баллистиктиг ракеталарны чаартырын база ийдыг чаа ракеталарны чогаалыг кылырын болгаш үстүнде айтыкал хемелерге оларны турғузарын хорудлаар дугайында беленнин бистиң чуртувус илерткилээ.

Ядролуг дайынның кыжаанчыктыг узуткаар деректе эң чүгүла сорулга — стратегиг боо-чергемнеринге кызыгаарлаары болуур. Амга чедир кылдыгаг таарымчалыг бүгү-ле чүүлдерин хевээр арттырбышаан, АКШ-биле чогуур чугаалажыышкынынга белеңнеңнеринге дайынга Совет Эвилели коммунистериниң төөдү шүүлгалының бедик ниитиринден медеглээн. Шинчаарга эргеге болгаш бир дең аймыл чок чорукка үндезилээш, чоруттуңган турар ужурлуг. Ынаар чугаалажыышкынынга ядролуг чергемнеринге база күрүнелер база кириишиген турып болур деп Совет Эвилели санап турар. АКШ-та «Огайо» хевиринң сут адазының дайынчы чаа хемелерин, ССРЭ-де ийдыг хевиринң хемелерин моон соңгаар будүрериин шеглээр дугайында, баллистиктиг ракеталарны чаартырын база ийдыг чаа ракеталарны чогаалыг кылырын болгаш үстүнде айтыкал хемелерге оларны турғузарын хорудлаар дугайында беленнин бистиң чуртувус илерткилээ.

НАТО-нуң чурттарының болгаш ССРЭ-ниң оргунак ыпаксыллын чаа ракета-ядролуг [illegible] Европага киирбезинге хөй аймактың — совет болгаш америк шериглериниң кызырарының хоюбаштыр мынча деп айтыкан: «Боо-чергемнеңнерге бүгүрер талазын-биле бот-боттарывыс аажок эртерин орудажыры, ядролуг дайынга таварылганың чедип алырын кордаары — ол дээрге, аймылдыг мөзүгей чорук-тур».

Ядролуг дайынның кыжаанчыктыг узуткаар деректе эң чүгүла сорулга — стратегиг боо-чергемнеринге кызыгаарлаары болуур. Амга чедир кылдыгаг таарымчалыг бүгү-ле чүүлдерин хевээр арттырбышаан, АКШ-биле чогуур чугаалажыышкынынга белеңнеңнеринге дайынга Совет Эвилели коммунистериниң төөдү шүүлгалының бедик ниитиринден медеглээн. Шинчаарга эргеге болгаш бир дең аймыл чок чорукка үндезилээш, чоруттуңган турар ужурлуг. Ынаар чугаалажыышкынынга ядролуг чергемнеринге база күрүнелер база кириишиген турып болур деп Совет Эвилели санап турар. АКШ-та «Огайо» хевиринң сут адазының дайынчы чаа хемелерин, ССРЭ-де ийдыг хевиринң хемелерин моон соңгаар будүрериин шеглээр дугайында, баллистиктиг ракеталарны чаартырын база ийдыг чаа ракеталарны чогаалыг кылырын болгаш үстүнде айтыкал хемелерге оларны турғузарын хорудлаар дугайында беленнин бистиң чуртувус илерткилээ.

УЛУГЛАР УРУГЛАР ДУГАЙЫНДА

СЭКП-нин XXVI съездизиннин төөгүлүг шиитпирлерин, аҥаа Л. И. Брежневтин былган иштиглериг айтыкшы чүүлдерин амыдыралга боттандырарда чеже чүүл кылза акыл деп болал-биле бистин чуртубуста бүгү-ле ажыл-ишти коллективтер болган кижи бүрүзү тускай планныг ажыл хап турар. Съездиниң шиитпирлери совет кижи бүрүзүн улам хей-ааът киирип, чаа-чаа тогаалыкчы, тыныгы ажылхереккеже ый деп турар. Оон-биле чүгле улуг кижилер авес, бистиң чуртуун биҥин хамаатыларыг — уруг-дарыг сорук кижилер.

Бистиң Коммунистиг партиявыстың XXVI съездиниҥ ол төөгүлүг шиитпирлериниҥ бир бол айтырыы— келир үениҥ салгалы — уруглар дугайында, ол чаа дүнеҥниҥ хайгамчык буянныг сагыш салыышкыны болуп турар. Төрээн чуртуун эң-не чаагай чүүлдериҥ — биҥин уругларга деп Коммунистиг партия айтып турар.

СЭКП-нин XXVI съездизиниҥ шиитпирлерин амыдыралга боттандырар талазы-биле сорулгаларын Совет Тывазының тогаалчылары ам болур хорадыҥга чугаалажыр. Бистиң тогаалчы бүрүзүниҥ кол сорулгазы — белик утка-шынарлыг тогаалларны номчуктулугга бараалгадыры. Бо талазы-биле бистер — тогаалчылар чүүнү канчалавышсса акыл деп чүвени хураалывыска дугуржуп чугаалажыр бис. Хөөчүн-даа салгалдың, ортумак-даа, аныяк-даа сагыш-сеткилиҥ тогаалчыны чаа бодал-планнары-биле хайныккан. Тогаалчы — кижилерниҥ сеткил-сагыжыҥ инженери болганда, ол чоҥ-биле түдүш: чоп — тоорганы, хей—хейлеҥ. Коммунизм турғузуушкуну дээш демиселде хүнүүн маадырларыҥ көргүзеп хей-аъттыг тогаалдар-биле бис партияның шиитпирлерин амыдыралга боттандырар маҥнаттыг херекке боттарывыстың үлүүвүстүг киирер бис.

Чоннуң, ылангыя аныяк-өскенниҥ, коммунистиг ёзугга кижилер херекке чеченгей тогаал —кайгамчык эки башкы. Биҥ-чаҥгаш бистиҥ тогаалчыларывыс биҥин оңуктеринге эки тогаалдарны шөрү бараалгадып турар. Ылангыя Элер-оол Кечил-оол, Екатерина Танова, Олег Сувакпит сугларның уругларга тогаалдарынга биҥин номчукчулар конгуг ышак. Чоокта чаа бистиҥ чуртувус уруглар номерының неделязының эрттирген. Оҥу Кызылга дуттурган бала бир улуг байырлал болган. Ол байырлалды амыдырынга тогаалчылар Олег Сувакпит, Светлана Бадина, Элер-оол Кечил-оол олар киржип, биҥин номчукчулары-биле база хөөрешкен. Уруглариың тогаалчыларга күүлеери солун болган хей болган. Кандыг номерны номчуткулуп, кандыг маадырларны өттүүкселирил дээш олар тогаалчыларга тагыгларын берип турғулаан.

Уруглар —улугларның чоргаараалы, иженди. Олар —бистиҥ келир үевис. Биҥчаҥгаш оларны биҥиҥиҥдеҥ төлептиг, эки кижилер кылдыр өстүрүп кижилер херекке чеченгей тогаал —кайгамчык эки башкы. Биҥ-чаҥгаш бистиҥ тогаалчыларывыс биҥин оңуктеринге эки тогаалдарны шөрү бараалгадып турар. Ылангыя Элер-оол Кечил-оол, Екатерина Танова, Олег Сувакпит сугларның уругларга тогаалдарынга биҥин номчукчулар конгуг ышак. Чоокта чаа бистиҥ чуртувус уруглар номерының неделязының эрттирген. Оҥу Кызылга дуттурган бала бир улуг байырлал болган. Ол байырлалды амыдырынга тогаалчылар Олег Сувакпит, Светлана Бадина, Элер-оол Кечил-оол олар киржип, биҥин номчукчулары-биле база хөөрешкен. Уруглариың тогаалчыларга күүлеери солун болган хей болган. Кандыг номерны номчуткулуп, кандыг маадырларны өттүүкселирил дээш олар тогаалчыларга тагыгларын берип турғулаан.

Уруглар —улугларның чоргаараалы, иженди. Олар —бистиҥ келир үевис. Биҥчаҥгаш оларны биҥиҥиҥдеҥ төлептиг, эки кижилер кылдыр өстүрүп кижилер херекке чеченгей тогаал дыка улуг салгарлыг.

Бистиҥ тогаалчыларның республиканга чыыжы бо дугайын база онзалаҥ тугаалажыры чугаажок. Биҥчиҥ уруглар тогаалдар талазы-биле бистеҥ чамдык чүүлдер кылдыныҥ турар: номнар-даа үнүп турар, «Тываның аныяктары» солунда «Сылдысчыгаш», «Шын» солунда «Хүнчүгеш», «Улуг-Хем» альманахта уруглар

Бүгү чүрттарның пролетарийлери, каттыжыңар!

ШЫН

СЭКП Тыва обкомунуң, Тыва АССР-ниң Дээди Совединиң болгаш Министрлер Чөвүлелиниң органы

№ 90 (11588) | 1981 чылдың апрель 16, четверг | 1925 чылда үнедезилеттингеи. | Өртээ 2 коп.

Беш чылдың онаалдаларын чедиишкинниг болгаш ажыр күүседир дээш социалистиг чарыштың тугун бедик тудаал!

(СЭКП ТӨ-ның Кыйгырыгларындан).

Тыва АССР-ниң Министрлер Чөвүлелинде

Тыва АССР-ниң Министрлер Чөвүлелиниң ээлчегиг хуралы бо чылдың апрель 14-те болган. Хуралды Министрлер Чөвүлелиниң Даргазы Ч.-Д. Б. Ондар чүргеткен.

Министрлер Чөвүлелиниң хуралыга баштай Тыва АССР-ниң экономиктиг болгаш социал хөгжүлдезиниң Күрүне планының болгаш Күрүне бюджединиң 1981 чылдың бирги кварталында күүселдезиниң дутайын чугаалашкан. Бо айтырыглар талазы-биле илеткелдеени Тыва АССР-ниң Күрүлээ комитединиң даргазы М. С. Сарыг-оол, Тыва АССР-ниң сан министри Б. К. Будегечиев олар кылган.

Улус депутаттарының Советтериниң чер-чергелеп чоруткан ажылдарының болгаш СЭКП-ниң XXVI съездиниң шинтирлерин чедиишкиниг күүседири дээш социалистиг чарыштың калбартканының түңнелинде республиканың Күрүне планының болгаш Күрүне бюджединиң күүселделериниде чогуур түңнелдер 1981 чылдың бирги кварталында чедип алдынгаи Министрлер Чөвүлели демделээн. Бирги квартал планын үлетпүр шинтизи-биле продукция сайгарылганын 102,2 хуу, куш-ажылдың бүдүрүкчүлүүнүң 105 хуу күүсеткен. Эрткен чылдың бирги кварталынга деңнээрге, кол-кол өөрүгүлгелде өзүлделер чедип алдынган. Планнаи дамыр алган хей ниити продукция бүдүрүлгеи.

Күрүмеге сүт сааларының квартал планын 116 хуу, эттиин— 128,8 хуу, дагаа чүргеэзим сааларының—144,2 хуу күүсеттингеи. Мал ажылының продукциязын бүдүрери көвүдедир талазы-биле чамдык, ол түрүмелеп чедип алдырыпкан. Эвгеге чыылдың бо үеде «Бик» деңнээрге. Танды, Бин-Хем болгаш Каа-Хем районнарының совхозтары сүт сааларының планнарын күүсеткен болгаш оон хемчээлин көвүдеткен.

Республиканың бирги кварталда ажылдалга киирген кол фондулар болгаш шинтээдил алдынган капитал салыышкынар эрткен чылдың од үезиндээзинден элээн хей болган. Ниитн ажылдалдың автотранспортну чүге сөөртүлгезиниң кварталга планның 100,1 хуу, эгаар транспортну пассажирлер аргыштырарының планын 107,4 хуу күүсеткилээн. Күрүне болгаш кооператив садының үүрмектеп садар бараан саварылгалының квартал планы 102 хуу, ямыдырал ачы-дузазын сайгарарыны 104,1 хуу күүсеттингеи.

Бюджединиң күрүне орулгазының квартал планы 108 хуу күүсеттингеи. Күрүне орулгазының бүтү үнер дестерден кирер планнарының күүселдезин хандыртынган, бюджеттиң орулгазыг кезээн бүтү районнар болгаш Кызыл хоорай күүсеткеи.

Моон-биле чергелештир квартал планының күүселдезиниң талазы-биле чамдык будүрүлгелерде, ажыл-агыйларда болгаш тудуг организацияларында шыңгыы четпестер бар деп Министрлер Чөвүлели демделээн. Чыын эштээр демир-бетон детсерүүшкиннер болгаш кезектер будүрүнниң планы, «Тудуг кезектери» комбинат куш-ажылдың будүрүкчүлүүнүң планнын, түүрү ажылы өөрүгүлгелде, ажылчы материалдар будүрүнниң, демир-бетон кылыглар будүрүнниң, «Тыва төөгө тудуг» трестиң будүрүлгелериниң хлеб, хлеб-булочка кылыглар, пиво, азыртпес сускунар будүрүнниң планнары күүсеттинмээн.

Хей сонгун будүрүлгелер бөрүнниң продукциязын бүдүрүмүң эвертикан. Үлегерге куш-ажылдың будүрүкчүлүүнүң белдирериниң планын Кызыл, Чөөн-Хемчик, Бин-Хем болгаш Тес-Хем районнар күүсетпээнзер.

Сүт кешириилээл ажылын Кызыл район, эт сааларының Тоожу район күүсеткеэн. Кызыл район малдарның бүтү чүүл аайы-биле баш саның, эт болгаш сүт будүрерин эвээжеткен. Чөөн-Хемчик районуң совхозтарында малдарның баш саны кыымырлган. Өөүр, Бай-Тайга районнарның сааларында малдың хей чидирнин болдурган.

Кызыл хоорыүүскөм, райкүүскомнар, тудуг организацияларының чер-чер Советтериниң объектилериниң тудуун дүргедедир талазы-биле бо чылын четпес хемчег ап келгенинден чурттарга бажыңнарының, коммунал ажыл-агыйының, аэропорттуң, школаларның, Чаа Шагаан-Арыгда ажыктарга киирер объектилериниң тудуглары ноктуг оожум чоруп турар.

Автоэргелеэдин будүрүлгелеринде транспорттуң техниктиг белеэни дамыс, орукче үнүп турар автотранспорттуң саны плайдан куду, септелге заводу болгаш техниктиг ажаалда станциязы планнарын, агаар транспорту чүк сөөртүлгезиниң планнын күүсеттээн. Бараан саарылгазының планын Көдээ ажылдагый министерствозунуң совхозтары, Тожу, Тес-Хем работшор, ямыдырал ачы-дузаа чедиперининң сайгарылгазын Бай-Тайга, Эрзин, Тес-Хем, Хову-Аксы, Кызыл-Мажалык комбинаттары күүсеткеэн.

Орулга инвестициниң планын Кызыл район—5, Каа-Хем—3, Тожу—4 үнер дестерден күүсеттээн. Чамдык будүрүлгелер, ылангыя «Северовостокэлектромонтаж» будүрүлгелериниң «Востокгипроцветмет» КМК, «Кызыл электротруд» эргелеп, № 14 механизация эргелеп, өскелер-даа орулгадан шилчилге кылыр хуусаалары үргүлчү үзүп келген. Аъш-чем үлетпүр эргелеринин будүрүлгелериниде, «Тыва төөгө тудуг» трестиң ажылчыннарының шинтээдил-талазы-биле өртүмү көвүдеп турар.

Хуралга санаа берген болгаш боттарының бодаалларын чугаалаан Министрлер Чөвүлелиниң Президиумун кежигүннери «Тыва төөгө тудуг» трестиң, Тыва автотранспорт эргелелиниң, «Тудуг материалдары» каттыжышкынының, «Тыва тудуг» трестиң ажылында шыңгыы четпестерниң барын айткан.

Министрлер Чөвүлелиниң Даргазы Ч.-Д. Б. Ондар түңнел үндүрүп, чүве чугаалаан, чергелеп кварталда белдирилеп хожудаашкыннарны дарый чайладырының, капитал тудугнуң темпизин дүргедедирининң, тудуг ажылынга технологиниң шыңгыы сагырыныың, ажылдарда киргеи күүлерини дүргеп доктаадыр ажылдаарының чүгле-зын онзалап демдеглээн. Улус ажыл-агыйын эргелеп башкарарын улам сайзырангайжыдырынга доктаагаш, ол будүрүлге бүрүзүнүң ажылын доктаамал контролдаарының, үстүкү министерстволар болгаш ведомстволар-биле доктаамал харылзалыг болурунуң чугулазын демдеглээн.

Чугаалаачы айтырыг талазы-биле делгереигей доктаалды Тыва АССР-ниң Министрлер Чөвүдели хуласо алган.

Дараазында «Саян-Шушенск ГЭС-тиң сут шыгжавырыалы бөөр донадан чурттакчылыг көдээ черлерни көжүрер талазы-биле болгаш Улуг-Хем районга черлерни катап тургузар хемчеглер дутайында» Тыва АССР-ниң Министрлер Чөвүлелиниң 1978 чылдың июнь 20-деги доктаалының күүселдезиниң дутайын чугаалажып көрген, республиканың Көдээ ажыл-агый, Мелиорация болгаш сут-ажыл-агый министерстволары, Автоорук тудугуу болгаш ажылдалгуун бүдүрүлге эргелеп, Тыва электрй четкилери, Ыяш ажыл-агый эргелели. «Востокгипроводхоз» институттуң Тыва салбыры, Сельхозкүрком, Министрлер Чөвүлелиниң сут ышкыр чоп таалыг-биле ажылдаан, Кызыл энергопромсетейн тудуг чоп-ажылы болгаш Улуг-Хем райкүүскомнуң Министрлер Чөвүлелиниң доктаалында айттынган чемчегленни багай күүседил турарын шыңгыы демдеглээн болгаш үүгүлде адаа киргеи материттелерниң, чогаалдарының болгаш ажылын чедиишкинниг база Улуг-Хем райкүүскомнуң чүүртүкчүларынга айткан. Хүлээп алган доктаалда сут алыр бөөр зонадан чурттакчылыг черлерни көжүрери болгаш райониа көдээ ажыл-агыйның ажылдалдыг черлерин катап тургузар ажыктарны күүтелдирериниче углаган чүгүлэ хемчегленни айтып турар.

Тыва АССР-ниң Министрлер Чөвүлелиниң хуралы ескe-даа чугулаа айтырыгларны чугаалаанаан болгаш чогуур доктаалдарны хүлээп алган.

АПРЕЛЬ 18-ЛЕНИНЧИ КОММУНИСТИГ СУББОТНИК ХҮНҮ

1200 АЖЫГ КИЖИ КИРЖИР

«Тиилелге» совхозтуң ажылчыннары Бүгү-оолледен коммунистиг субботникчыга бир дennиг үнерлер.

Ол күш-ажылдың байырлалында ажылчыннар, инженер-техниктер звено, бригадаларга хувааттынгаш, хей ажыл адырларга ажылдаарын планда тодартайлаан. Чижээ, тудуг бригадазының кежигүннери ийи кыштагга чаа чунар-бажыңнарны тудар. Сураглыг хойжу Т. И. Павылдың кыштаанда беш үүс хой кирер чаа кажаанның болгаш хой тарын боозалыр пунктунуң тудугларынга тудутжулар ийи дакпыр күжениишкин-биле үлүүн киирерин шинтирлээн.

Совхозтуң механизаторлары чедир сепгеттинмээн техникаларны бүрүн кылыр, беш үе гектар черинин шыгын базыпар, дөрт үүс тонна пресстээн сарайын фирмаларга сөөртүп төлөр. Оң-сонда сүт чыгаайжыдыгының хей кажа киржир. Новая дүдүмүзүнга 2900 дес шынты олдуртур. Ниитизин-биле субботникке 1200 ажыг кижи хаара туттунар.

Коммунистиг субботникке 4000 рубльдың ажыгыр былыг. Ол бирге беш чылдың фондузунче 780 рубльдың шилчилерин олар шинтирлээн.

К. ХЕРТЕК.

Кызыл район.

ЭГЕЛЭЭШКИННИ ҮНДҮРГЕН ЧЕРДЕ

Москва—Сортировочная локомотив депозунуң коллективиниң «Улуг эгелээшкиннии» эстафетазының төлептии-биле аппар чоруур. Бистиң чуртувуска чанчыл болган коммунистиг субботникти эгеэн оон иештерээн болгай.

В. И. Ленинниң төрүттүүген хүнүнден бөөр 111 чыл ооңга тураскаатkан «кызыл суббота» хүнүнде депозуң машинистери улус ажыл-агыйының 550 тонна чүгүн сөөртүр болгаш пассажир аргыштырар 70 поездини ажылдадырын шинтирээннер. Күш-ажылдың мурнундагы байырлалында дег, ол хүн бүгү-ле ажылдар кампаттынган материалдар-биле күүсеттинер. Муң ажыг ажылчыннар боттарының ажылдаар черлеринге ол хүн турарлар. Септекчилер коллективи 4 электровозту, 3 тепловозту болгаш 2 чүк кранын септээрлер.

Эң аар поездилер башкарар инициатива база Москва — Сортировочная депозунга тывыскан. Ол транспорт будүрүлгезиниң машинистери В. Соколов болгаш Д. Богданов олар он муң тонна чүк сөөртүр баштайгы поездилерни башкарганнар. А бөгүн найысылаадың депозундан Төрээн чурттуң янзы-бүрү булуңнарынче ындыг поездилер чоруп турарлар. Мурнакчыларның ол дуржулгазын еске-даа машинистер изин-биле деткип турарлар. Оларның дерткен ажылы эң аар поездилерни башкарар кылдыр өөренгеннер.

ЧУРУКТА: политиктиг чырыдыышкын кабинединиң эргелекчизи, пропагандист Татьяна Стрекунованың ажылчыннар-биле беседалаажын орары.

Ю. ЛИЗОНОВТУҢ фотозу. СЭТА-ның фотохрониказы.

БЕДИК КӨДУРЛУУШКҮН-БИЛЕ

Улуг-Хем районнуң сууларында база эрги, чаа Шагаан-Арыг гэрайларга куш-ажылдың байырлалы — ленинчи субботник он бирги беш чылдың баштайгы чылында база-ла, мурнундагыдан мышнаң улам массалыг болур.

Ол хүн көдээниң ажыл-ишчилери, малчыннар тараажылар, механизаторлар шын базырыышкынынга, үрезин орыглаашкынынга, малчыннар сүт-бараан фермаларынга, хойжулар түс-түс турлаларга ажылдаарлар Ынчаарга Чаа Шагаан-Арыгда, Чаа Чаа-Хөлдү база өскө-даа чер-черде хей-хей тудугжулар тудуг шөлдериниде боттарының ажылдаар черлеринге ол хүн тургулаптар. А үлетпүр, будүрүлге, транспорт, садыг, ямыдырал хандырылга будүрүлгелериниң ажыл-ишчилери күүс рубльдың продукциязын будүрер.

Коммунистиг субботник эртиреринiң район штабы (начальниги райкүүскомның даргазының орлакчызы Д. Х. Ооржак) күш-ажылны чедилеттир будүрүлгеге ол хүн кылыр ажылының түңнелдик фондузунче өскө-даа шаны шилчилерни, кымнын каала ажылдаарын бүрүн тодаратkан. Күш-ажыл байырлалыгга бөлөткелдер бүгү черлерге доозулган. Коллективтерге субботникти канчаар эрттирер деп турарыл, ол дугаайында бир чижектен көрээл.

Шагаан-Арыг АТБ-ниң чолаачылары, бүгү ажылтыкчыларының болгаш албан-хаакчыларының «Кызыл субботада» база бир өн бүкиимг сорулганы шинтирлээрии дутуржун алганнар. Олар өскө бүгү чүк-биле бир дөөлей. СЭКП-ниң XXVI съездиниң шинтирлерии, ынаа чү Л. И. Брежневтиң кылганы Төп Комитеттиң Отчёт илеткелии ханызы-биле өөренип турар. Шаанчыл өөренгелештир коллективтиң бир чамдык кежигүннери эрги кажаларны пылыгларга, оларны аштап-арыглаар, өдек бөлөр ажылдарга база хаара туттунар.

Ону барымдаалаар куш-ажыл байырлалының хүүү — субботникте боттарының түш ажылын автотранспортулар-ның коллективи тайбиинын бижыглаарынга турааладырын шинтирлээн. Ол хүн чолаачылар чүк сөөртүп оруктарже үнүптер, чүртекчилер машерскаяга боттарының ажылдаар турушгарын эрттирлеттер. Ажылдаан акшаларынан 800 рубльди олар тайбың фондузунче шилчидер.

Автобудүрүлгенин будүрүлге участоктарынга «Кызыл субботада» 130 ажыг кижи ажылдаап, мурнакчы чолаачылар кампап алган кыпар, чаңгыдаар чүктерии сөөртүлгелер. Келгелеп өөң чылдың фондузунче 800 рубльди шилчидер.

Комуникстиг субботник хүнүнде районнуң өскө-даа куш-ажылны коллективтери үстүнде чижекке киирген бо коллективтер дег бедик патриоттуг көдүрлүүшкүн-биле ажылдаарын шинтирлээнилер. Субботник эртиреринiң талазы-биле ра-йонда шөлээнинга киирген ган-модерлерди алыпта, ол хүн ял-ыг бүгү будүрүлге участоктарынга, тудугларга, ховуг шөлдерге болгаш өскө-даа черлерге шинтээн-биле 7500 ажыг кижи куш-ажыл байырлалынга киржип, бедик идепкей-биле ажылдаар. Оон-биле кадыг чүс-түрттанчылар болгаш шөлдаалар "Шагаан-Арыг" төрээн районнуң база сууларынга чаңгайжыдылгазынга киржип. «Кызыл суббота» дүүнүде улуг-хемчилер 70 муң рубльдың ниитти продукциязын будүрүп кылыр. Оны 11 000 ажыг рубльди беш чылдың фондузунче шилчидер.

ДЕҢ КЕЗИИН ШИЛЧИДЕР

«Тыва дат-дүүл» комбинаттың рудник коллективи В. И. Ленинниң төрүттүнген дүүнүнде бөөр III чылгага тураскаатkан ленинчи коммунистиг субботникти эртирер штабты турускан. Будүрүлгениң участоктарын материал-техниктиг чүүлдер-биле четче хандырар база оскелиг субботникчыгга киржиргенилерге чүктүрүлге барган болур, оон чергө турарын кыыдар талазы-биле харылзаалыг кижилерни тоңуйлаан.

Субботник киржикчилерииниң болгаш кылыр чүүлдериң хемчээлдерии олар тодаратkан. Ол хүн ажылдаар черлерии олар Экскаваторщиктер «Золотой ключик» уруглар салының дезвскээрии бүрүн септээр, ойнаар шөлдерии болгаш девискээрии чурумчудар, богун ярыглап-аштаар, сөөртүр. Чер уттекчилерии Постоянный суурлаан фабрикага чедир орук кылыышпа тараан ыыштарның богун аштаар бүгүлүгге шөлүүге чаагайжыылыпа ажылыы чорудар. Ол хүн рудниктеп 340 ажыг кижи субботникке киржип, 1560 рубльдик ажылын кылгаш, оон чартыы беш чыл фондузунче шилчидер.

Б. БАГЫТ-ООЛ.

БИРЭЭЗИН КҮҮСЕТСЕ-ДАА, ӨСКЕЗИ...

Техника септелгезии чогуур ей-шаанда, шинарлыг кылып чоруктар, машина-техниканың болгаш дериишкиннериниң будүрүкчүлүүн, ар эдилелии базаа [illegible] кылдыр белеткеп кадар [illegible] хөлүүлээ доозар дээш районнуң механизаторларының үнүргеи эгелээшкиннии районнар аразында Сельхозтехниканың Бин-Хемде салбырының коллективи долуу-биле деткээн. Партияның XXVI съездиниң шинтирлерии боттандырар дээш ук коллективтиң септекчилериниң, чолаачыларының аразында соңналистиг чарыш [illegible] Часкы хову ажылдарын чогуур үезинде эки шынарлыг кылып чорудары көдээ [illegible] ажылдарында хаара туттунган машина-техниканы [illegible] Кам хонуктар эртерге, бо чүүл [illegible] Мөңгелеп [illegible] машина-техниканың, дериишкиннерии септелгезии каттыжымышкын септекчилери илдымакай чорупту келген.

Ук коллективтиң септекчилери чолаачылары он бирги [illegible] ажылы куш-ажылны чедиишкиннерииг дооскан. Бирги кварталның планнын онаалдаары кол көрүүлүглер талазы-биле күүсеттингеи. Олуг ещ-чүрүттүү-биле көрүүлерге мынзыг 106 муң рубльдың баразының продукциязын бүүрер турган. Черек чыырында оңу 100 муң рубльге, 110 муң рубльдың продукциязын сайгарар планнаан 100 хуу күүсеткеш, алгаш [illegible] Бо куш-ажылны чедиишкиннер ажылдың ажыктыын белгилеп кырлавырларны болгаш хөлээриы долуу-биле ажылдап, социалистиг чарышты дээштиг организастап келгенинден чедип алдынган.

Каттыжышкынның кол будүрүлгелериниң бирээзи— септелге мастерскаязы. Мастерскаяның коллективиниң [illegible] социалистиг чарыш база эки организастаттынган. Оон кол негелдеерии ажылчын бүрүзү ыяк биилер. Ыяшангаш куш-ажылчы маргылдаанын негелдеерии күүсеткеш, моральыг болгаш материалдыг идил бөрүшиннерииге телеттир болдур дээш шүүлүүг ажылдаа колгенинерииң саны көвүдеп турар. Мастерскаяның коллективиниң бо чылдың бирги кварталында 55 автомобильди (ГАЗ-53 марканы), 51 дизель ышкыеденкиязии, 100 автомашина моторуи, 20 комбайнны септээш, республиканың районнарында ажыл-агыйларже чөртүлээн. Бо бөрүнниң коллективте-те омаашкын ажылынга эң сеткилиг хамаарылгалыг, бедик [illegible] ажыктыннер эвээш эвес. Оларга ийи нормазын 120—150 хуу күүсеттип келген мурнакчылар электрик Иван Золотухин, септекчилер Виктор Незвецкий, Николай Грибалёв болгаш оон-даа өскелер.

Сельхозтехниканың салбарының коллективиниң планнын онаалдаларын күүсеттиринге зоотехниктер-даа, ветеринарлар-даа чогуур деңнелиниге чедир түрүстүүнмаан. Аныяктарны коллективке ижиктирип чолаачының мергежилиниге оларны чаяачыларын өөредириниң талазы-биле ээлдектиг ажылдарны доозарын негелдеп келген. «Цыткан тере ыяшка каңмыыл киргем» джип-ой ышкаш, таваар көөн-биле оларга ыяштар ала-чайгаар [illegible] Планның ээлдектерии күүсеттинмейн баргының чылдагаанын ажылдал талазы-биле улуг инженер Андрей Александрович Шикат ышкыдаа табылбырлаар «Автомобилдерии чүртүрүп, дужүрүп турар уеле хей аңаа туруушкунар болуп турар. Олар чамдыкта 4—8 шак чеде бөөр. Ыланғыя кишки чеде «Каа-Хем» хомур-даш разрезинге чаңгыс экскаватор ажылдап турганыңдан машиналар сынмарлажы бөөр. Ыяшангаш чүүрер эксаватор ажылдап турда, хей үе-шак чарыгдаттывар. Минусинскиниң болгаш Кызылдың базаларыңга чүдүүкчүлер чедиишлезиндеп база саадазашкыннар таварыжып турар».

Автобазаала 91 автомашина бар. Оон 82-зин чолаачылар башкарып турар. Он ийи чолаачы ак-даа чемнелбес. Аныяктарны, ылаңгыя ортумак школалар дооскучуларын чолаачылар ажылче хаара тудары негелдеерии келген. Ыңчаалда-ла автобаала биле ортумак школаларның [illegible] интернатының аразында харылзалаш кошкак, ынчангаш ветеринчилерни чолаачының болгаш [illegible] ажылдаа-ла өскө мергежилериниге өөредип ам-даа чогуур деңнелиниге чедир түрүстүүнмаан. Аныяктарны коллективке ижиктирип чолаачының мергежилиниге оларны чаяачыларын өөредириниң талазы-биле ээлдектиг ажылдарны доозарын негелдеп келген. «Цыткан тере ыяшка каңмыыл киргем» джип-ой ышкаш, таваар көөн-биле оларга ыяштар ала-чайгаар [illegible] Планның ээлдектерии күүсеттинмейн баргының бир [illegible]

М. ОНДАР.

ПРОДУКЦИЯНЫ АРТЫККА

Саймр-Даксының коммунист Т. Д. Дуалуның удурткажы сүт-бараан фермазы Эрзин районда Ленин аттыг совхозтуң бөө бир мурнакчы дирижер коллективтериниң бирээзи. Ферма он бирги бөө чылдың эрткен бирги кварталында 16 тонна сүттү чүрүүлгеге сайгар хүлээлгезин хүүсеваан эрге күүсеткен болгаш 3 тонналы планнан дашкаар сагкан. Сааначылар оргузунда хөлөөрүкчү чаруыты база-ла СЭКП кежигүнү Мерфа Серендуң башкан турар. Ол квартал планның дөрт 18-те күүсеткен.

ЧОГААЛЧЫЛАР ХУРАЛЫ

Дүүн Кызылга, СЭКП обкомунуң Политиктиг чырыдыышкын бажыңында, республиканың чогаалчылар хуралы болуп эрткен. «СЭКП-ниң XXVI съездиниң шинтирлериниге үнделилээш Тываның чогаалчылар организациязының [illegible] деп хүлээлгелиг республиканың Чогаалчылар эвилелиниң баштаар черинiң даргазы К. К. Кудажы кылган.

СЭКП ТӨ-ның [illegible] кандидат, партия Тыва обкомунуң бирги секретары, партбилетиниң XXVI съездиниң делегады Г. Ч. Ширээни турала делгереигей чүве чугаалаан.

СЭКП обкомунуң [illegible] Д. К. Ооржак хуралдың ажылынга киришкен.

ОРБИТАДАН МЕДЭЭЛЕР

УЖУДУУШКУН БАШКАРАР ТОП. (СЭТА). Космонавтылар Владимир Ковалёнок болгаш Виктор Савиных олар «Салют-6»—«Союз Т-4» артемшичилел комплексинге бир ай ажыг үеним дургузунда ажылдап турар.

Эмнелгеге хамаарышкан солуун шинчилеллерии экипаж кылган. «Полином-2» деп эмнелге аппаратуразының, «Реограф» база «Бета» дээр приборларның дузазы-биле чүректи дамыр системазын экипажтың командири болган бортинженери шинчилеп көрген. Станцияның өрээлдеринде агаар-газының составының эскерлирии өөренип көөр талазы-биле шеңелделерни космонавтылар база боттандырган.

«Сплав» деп электроникаэндиге суугузунга алчеглиг технология шеңелдезин доозкан. Микрогравитацияның байдалдарында коргуулуг-цинк болгаш висмут-сурьманың дөмир каттыжышкынларының кристаллдарын алыр сорулгабиле ол шеңелдени кылган.

Бойдус курлавырларын болгаш долгандыр турар чүүлдерии шинчилээр программа сүүгаар Черии болгаш Делегей океанының янзы-бүрү районнарын хайгаараи көөрүн база чурукка тыртыларын эрткен хүннерде экипаж доктаамал боттандырып келген. Атлантика океанын, Каспий далайын, Казахстанның болгаш Ортаакы Азиа республикаларының кырын чурукка тыртыргаи.

Чүрттүн улус ажыл-агыйының янзы-бүрү адырларынга ажыглаар информацияны алыр сорулгалыг геофизиктиг шеңелделерии чорударынга артем аппаратуразын космонавтылар белеткээн. Гамма-дереддинишкиннерии болгаш эвридталган частицаларны хемчээринге «Елена» деп гамма-телескопту ажыглавышаан, шеңелделериниң делгем программазын боттандырар сорулга космонавтыларның мурнунда туруп турар.

Эмнелге шинчилелдериниң медээзин сүүгаар алырга, Владимир Ковалёнокту болгаш Виктор Савиныхты ажыкшылыының байдалы эки болгаш бедик будүрүмчүлүг ажылдаар аргалыг болуп турар.

ТУРГУЗУУШКУННҮҢ ОРУУ-БИЛЕ

Марксизм-ленинизм баштаткыч партиялардың эрдемчилиг турлаа Коммунистиг дидимниң ажыдыралынга кезээде улуг болуушкун болуп турар. Совет Эвилелиниң Коммунистиг партиязының XXVI съездизи тоолгулуг үжүр-дүлүглиг. Оон шиитпирлери, делегей ажыдыралынга чаалаа-биле тогуучулуг чаалдары харын сөстүгүлээн, бистиң чүртүүстүүн, социализмниң ажы-дүнма күүрүлгезинде эвээш эвес үүлүг киирген. Бүлгаарыында Коммунистиг партиязының XII съездизи чоокта чаа болуп арткан.

Чехословакияның Коммунистиг партиязының XVI съездизи ажылын апрель 10-за дооскан, а Германияның Социалистиг чаңгыс ай партиязының X съездизи апрель 11-де ажыттынган. Чехословак коммунистерниң будун чартык миллион отряды — иитилелиг дайынчы болган бышкан күжү-дүр. Алдан чылдар дургузунда болуунуң алдарлыг тоогузунуң үе-чадазында Чехословакияның Коммунистиг партиязы бүгү шылгаалдарны аддырлыг-биле шыдажып эрткен болган революстуг чүүдүлгениң хөгжүдезинге эвээш эвес үүлүг киирген. Бүлгаан социалистиг шинчилелдиң үеэлиин — Чехословакияга эвес, харындаа еске-даа чүүлдерге кайгамчык үлүг сөөртүүлээ болган таныш үнелемишкинни бүдүргеп.

Ленининиң партиязы-биле совет улус-биле коммунистерниң, ССРЭ-ниң ажылчы чонунуң бедик авторитединиң үндезини — марксизм-ленинизмге болган пролетарлыг интернационализмге шынчы чорук бооп турар. Ол шынчы чорук ЧКП-ниң XVI съездизиниң ажылынга улам тодаргай илергейлетпинген. Чехословак коммунистерниң ол съездизи ЧССР-ге сайыраңгай социалистиг иитилелди тургузар оруукка чугула үе-чада болуп, Европага болган бүгү делегейге таныш үнелемишкинни бүдүргеп.

Чехословакияның Коммунистиг партиязының XVI съездизи ажылын апрель 10-за дооскан, а Германияның Социалистиг чаңгыс ай партиязының X съездизи апрель 11-де ажыттынган. Чехословак коммунистериниң будун чартык миллион отряды — иитилелиг дайынчы болган бышкан күжү-дүр. Алдан чылдар дургузунда болуунуң алдарлыг тоогузунуң үе-чадазында Чехословакияның Коммунистиг партиязы бүгү шылгаалдарны аддырлыг-биле шыдажып эрткен болган революстуг чүүдүлгениң хөгжүдезинге эвээш эвес үүлүг киирген. Бүлгаан социалистиг шинчилелдиң үеэлиин — Чехословакияга эвес, харындаа еске-даа чүүлдерге кайгамчык үлүг сөөртүүлээ болган таныш үнелемишкинни бүдүргеп.

Ленининиң партиязы-биле совет улус-биле коммунистерниң, ССРЭ-ниң ажылчы чонунуң бедик авторитединиң үндезини — марксизм-ленинизмге болган пролетарлыг интернационализмге шынчы чорук бооп турар. Ол шынчы чорук ЧКП-ниң XVI съездизиниң ажылынга улам тодаргай илергейлетпинген. Чехословак коммунистерниң ол съездизи ЧССР-ге сайыраңгай социалистиг иитилелди тургузар оруукка чугула үе-чада болуп, Европага болган бүгү делегейге таныш үнелемишкинни бүдүргеп.

Чехословакияның Коммунистиг партиязының XVI съездизи ажылын апрель 10-за дооскан, а Германияның Социалистиг чаңгыс ай партиязының X съездизи апрель 11-де ажыттынган. Чехословак коммунистериниң будун чартык миллион отряды — иитилелиг дайынчы болган бышкан күжү-дүр. Алдан чылдар дургузунда болуунуң алдарлыг тоогузунуң үе-чадазында Чехословакияның Коммунистиг партиязы бүгү шылгаалдарны аддырлыг-биле шыдажып эрткен болган революстуг чүүдүлгениң хөгжүдезинге эвээш эвес үүлүг киирген. Бүлгаан социалистиг шинчилелдиң үеэлиин — Чехословакияга эвес, харындаа еске-даа чүүлдерге кайгамчык үлүг сөөртүүлээ болган

Кооператорларда

Эъжимниң садыгжызы

Зоя Түлуш Кызылдың садыг-кооперативиң училищезин 1967 [illegible] Улуг-Хемниң чедип келген. Ол ам бо хүнниерде «Улуг-Хая» сыйхозтуң Эъжимде хойжу бригаданың төвүнде магазин эрелеңнизи. Садыгжының чы[illegible] деп бээр элээн уе эрткен болташ хүдээнген ажыл-херээнге оюң арга-дүржүлгазы улгатканы. Аныяк садыгжы Улуг-Хем райпозунга ажылдаан уезинде эгелээш-ле, коллективтиң бүзүрели чедип ап эгелээн.

1975 чыл. Ынчан Эъжимге улуг эвес, холушкак бараанга магазинни ажыттырган. Улуг-Хемниң кежер орук берге, район төвү Шагаан-Арыг хоорай-биле хамаан чок, салбыр төвү Хайыракан-биле аргыжары амыр эвес. Телеламчыдыла турүүк, кижи безин чамдык үелерде үр болбайн баргылаар. Чамдык кижилер аңаа барып ажылдаарындан шуут ойталап тургаанар. Ынчангаш садыгны хүлээп алыр кижи тывылбайн шаг-ла болгаш.

Райпо баштаар черн ВЛКСМ [illegible] комсомолчу Зоя Түлуштуң аңаа хамаарыштыр бодалын чугаалажып көрүп дугуруушкан. «Аныяк кижи ыржым будунче бариксавас-ла боор» [illegible] Зояны бир хүн райпога келдирткен. Херектян ужурун чугаалаан, Эъжимде холушкак бараанар садыгын хүлээп алырын аңаа сүмелээннер. Зоя ол-бо деп чүве-даа чугаалавайн, аңаа барып ажылдаарын чөпшээрешкен. Оон бээр-де ол Эъжимде хойжу бригаданың төвүнде магазин эрелеңнизи. Садыгжының чы[illegible] деп бээр элээн уе эрткен болташ хүдээнген ажыл-херээнге оюң арга-дүржүлгазы улгатканы. Аныяк садыгжы Улуг-Хем райпозунга ажылдаан уезинде эгелээш-ле, коллективтиң бүзүрели чедип ап эгелээн.

Магазинни [illegible] үезинден алган хүнүнден бээр 6 чыл биилиртпейн эрткен. Зоя Доруктоловна ол үеним дүргүттүг чемнер [illegible] садыг-биле хандырып, [illegible] биле бараат болуп келген. Көдээде чурттап, ажылдап турар кижилерниң хандырылгазын ынжидери чугаа айтырыг. Ынчангаш садыжы хүн бүрүнүң эргежок чүүлга бараанарым чугаалаар [illegible] биле ийиктер, чогуур үезинде чедип ап турар. Оон түүнелинде садыжы оңгу беш чылда малчыннарга 316.8 муң рубльдиң бараанын садар хүлээлгезин чедиишкинниг күүсеткен. Орук аксы эвес, ам артында үжеп шаа-ла өрегелиг черге мынча түүнүг бараанны садары ыңгыг-ла белен эвес болуру биилингир. Чылзын чылыг үезинде Улуг-Хемнең [illegible] бараанны хемге-ле кылыр ийикпе, азы Баян-Кол, Кызыл таварты долгандыр сөөртүп чедирер. Ындыг-даа болза ажылынга бердингеп, кызымак садыгжының [illegible] чедип алырын ажыл-херээнниң эң чүтүүл бараанчары үзүлбес. Эрткен оңгу беш чылдың планның онаалдаларының 164 хүү күүсеттингейн-даа таварылга эвес.

Кыш — малчыннарга чымыштыг үе. Ынчангаш олардың садыг-биле хандырылгазын долу хандырар апаар. Зоя Доруктоловна малчыннарга барааннарын чугаалап тура, дараазында чүүлдерни демдеглеп алыр болгаш оңу садыш човаңгырыбиле албан күүселир.

[illegible] чыгууп таалыбиле бичежок. Ындыг-даа болза оон ишкин тазыштыр дерээ, бараанарын көрүүшт кылдыр делген салгылаан. Мында неждэ кижи ажылдап турар деп чүве оон безин билдинмир.

Зоя Доруктоловна ажылын чугаалап тура, дараазында чүүлдерни немей чугаалазы:

— Январь, февраль, март айлар малчыннарга копчуг-ла чымыштыг үе. Ынчан садыгжал делир кижилер эвээжей бээр. чай кайда боор. Ындыг [illegible] малчыннарын [illegible] турган, садыглаар апаар. Неделяда бир удаа шуптузунга чедип турар чеи.

Ажыл-ишчи садыжы бүзиниг ишке малчыннарга мынжыг янзылыг дузалы көргүзүп турар. Кыштагларда байлаа бо кыжын хур. Аңаа Эъжимниң садыгжызы Зоя Доруктоловна [illegible] Тыргыстыг [illegible] рип турар улуг база бар.

О. ДАНГАА.

Улуг-Хем район.

БӨМБҮРЗЕКТИҢ СУДАЛЫ

СЭТА болгаш ПМА: КЫСКА ДЫҢНАДЫГЛАР. ТАЙЫЛБЫРЛАР

ГСЧП-НИҢ СЪЕЗДИЗИНДЕ

БЕРЛИН. Германиянық Социалистиг чаңгыс аян партиязының X съездиниң ажылының дөртку хүнүнде ГСЧП ТК-ның болгаш ГСЧП-ниң Төп ревизия комиссиязының отчёт илеткелдерин чугаалажырын доозган. Съезд делегаттарының саналдары партияның Төп Комитединдир долгандыр оон долу чаңгыс эртинге болгаш сырый катгышканын, боттарының бүгү күүжүн республиканың сайзырагай социалистиг ниитилелдиң улам шинээ тургузарынга бээр деп ГДР-ниң коммунистериниң шиитпирлиин керегтээн.

ССРЭ-ге сайзырангай социалистиг ниитилелдиң тургусканының эң байлак дүржүлгазы ай[illegible]ниң ССРЭ-ниң [illegible] ГДР-ниң [illegible] терии сорук кирип база [illegible] нел, биилиглерниң үнелеп четтинмее үнер доозу болуп турарының дугайында бодал съездиниң [illegible] делегаттарының илергейлеттиниң турар.

Даштыкы аалчылар удуртукчуларының съездиге байнө чедирипшиккинери үламчылавышаан Дүшкүүрлүг чорукту чаңгыстаарының [illegible] ССРЭ-ниң, ГДР-ниң, социалистиг өске-даа чурттарның салыышкының делегейниң депшилгелиг күштери бедип-биле үнелеп турар деп, Герман компартиязының Даргазы Г. Мис медеглээн.

ГСЧП ТК-ның отчёт илеткелди, партияның болгаш немец социалистиг күрүнениң иштики политиктиг база даштыкы полити[illegible] [illegible] стратегиязын. Съездиң тактиязын делегаттар чаңгыс үн-биле чүүлдүг деп киргеп.

Делегаттар хүн чурумунуң дараазындагы чүүлүн «1981 — 1985 чылдарда ГДР-ниң улус [illegible] [illegible] үелиг планының талазы-биле ГСЧП-ниң X съездиниң [illegible] чаңгыс эртинге киргеп. Ол дугайында илеткелди ГСЧП ТК-ның Политбюро кежигүү, ГДР-ниң Министрлер Чөвүлелиниң Даргазы В. Штоф кылган.

Келир беш чылда директивалар 1980 чылдынга деңнээргө [illegible] 28—30 хүү көвүдээрни көрүп турар. Үлетпүр будуруушкуну бодуг [illegible] чулуу база шак мындыг темпилер-биле өзер. Экономиктиг [illegible] улус күштериниң төп ажылдазы [illegible], энергетика курлавырларын үзеңгин чарыгдап тура, эң эки [illegible] дорагы-биле хандырар ужурлуг.

[illegible] программавыстың өзээ чурттаа [illegible] болуп артар. Барык 2.8 миллион хамаатыларга 930—950 муң чаа аңы капитал септелеглиг квартираларны бээр.

Биетин республиканың чедиишкинниг [illegible], оон күчүзүп быжыглаары улустар аразынга күш-ажылдың социалистиг [illegible] ажылдаа улам дээш [illegible] социалистиг экономиктиг [illegible] улам калбартырындан шуут хамаарыжыр. Социалистиг күрүнелериниң дем каттыштырылгазы-биле, оон ава күжүү—ССРЭ биле ГДР-ниң харылзаалары улам сырый болур. Экономиктиг Дузалажылга Чөвүлелиниге кады ажылдың чаа беш чылында бистиң бүгү талалыг деминг моделинишкинниниң улам калбартыр бис деп. В. Штоф чугаалаза.

Тайбыны камгалаар болгаш быжыглаар дээш демисел дугайты СЭКП-ниң XXVI съездизинге эш Л. И. Брежневтиң тайылбырлаанга бүгү талалыг программаны бистиң партиявыс болгаш чонувус бүрүн детким турар. Оны боттандыларыг ГДР-ниң чонунум чагай чорүүн бедингенче утланган бистиң политиказыны чеднишкинниг улам[illegible]ларының чайлаш чок негелээри болур деп, В. Штоф түнелинде чугаалады.

• • •

ГСЧП-ниң X съездизинге СЭКП-ниң делегациязының баштыңы, СЭКП ТК-ниң Политбюро кежигүү, СЭКП ТК-ниң секретары М. А. Суслов апрель 14-те ГСЧП ТК-ниң Политбюро кежигүү, Герман-совет найырал ниитилелиниң президентизи Э. Мюккенбергер-биле ужурашкан. Ниитилелдиң хой талалыг ажыл-чорудулгазының [illegible] бергеп.

[illegible] [illegible] [illegible] [

„КӨЖЕГЕЛЕР“

Театр

Мораль талазы-биле туруш чок, хей-нинтиниң херээн хүү амыдыралы-биле холбаар, бодунуң хууда эрге-ажыын өөрер ийи-чаңгыс удуртукчуларыны чиңгин-биле шүгүмүлеп сонгалаан «Көжегелер» деп шинии сураглыг драматург Михаил Ворфоломеев бижээн. Шинии орус дылдан тыва дылче Куулар Черлиг-оол очулдурган. Тыва театрнын сценазынга кадыгдыг өөредилгелиг школдуң ийи-дүрт класс оолдарыны тургузуп турар болгаш, чамдыкта шупту дыка-ла ынчалыг чегей боор турарын көрүкчүлер ынчаар эрте бээр. Хенертен болган олум-чидим Кузьманың бодун өлүмче аппаар чыгыы улуг согуг болганыы мурнунда көргүзүглерден көрген болгай бис, ынчангаш даражазында көргүзүгүнүң боор турар үези түгле ийи-үш ай эрткенде, күзүн, тараа ажаан алыр уеле боор турар. Ынчаш-таш ол уе иштинде күжүр холбажыы турарыл деп чүвени болду ол, аътгарым дээш ыглап турган кижи уруун эвин эртүр дүрген уттупканы шала

«Көжегелер» деп шинде амы-ле сойгалаан. Ол дээрге Горюновтарнын ег-бүлезин (адазы Чалбеней Ооржак, авазы артист — Роза Серен-оол, оларның оглу — артист Чылгычы Онлар).

Алыстыг, чыдыг, шиитпирлиг чиңгек, хөлчү шак ыйдыг кижилер бистин аравыста чок деп бе? Шак ындыг кижилерниң өөрүп-хевирнин амыдыралыг кылдыр ойнап тургускан.

Ажы-чаның көрүкчү кижи көрүп олура, шак ындыг түнелди үндүре бээр: «Өлүмденлаа артык коргунуг бужар кижилер бо-дур».

Партия биледиң кармаанап алгаш, хей-нинтиниң бүзүреллиге кирип, алгаш, бодунуң хууда эрге-ажыын болап, кара

туразында чурттап эгелээн колхоз даргазы Поспеловтуң өөрүп-хевирин аныяк артист Сергей Ооржак биле Тыва АССР-ниң алдарлыг артизи Люндуп Солуң-оол эм ойнаннар. Болуушкуннарның бешк чазазы — кадайы Полина биле Поспеловтуң алгыжып турар сценазында ооң чес-холазы чулуг-ла костуң келир. Ол болуушкунну артист Сергей Ооржак арай бүзүренгир эвес хылдыр ойнаан. Колуң-күр тунин алаш, столуу долганды кадайын сүрүп маннап турары шала

Тыва АССР-ниң алдарлыг артизи Люндуп Солуң-оол Поспеловтуң ролүнде бир

Ийи артист чангыс рольду ойнаары ол дээрге улуг чедишкин. Чүге дээрге бот-боттарынган үлегерлеп ойнаар херек чүү боор. Ол солуң эвес болгай.

Люндуп Солуң-оолдуң Поспеловтуң ролүнда ян-не чидиг жип турар сценазы, анда бирге дугаарында Поспеловту ооң

шүгүмүлеп турар черинде Л. Солуң-оол стол долганды макнавайн, харын черже барып дүжер, ол дээрге А. Поспеловтуң

Чаптанчыг. Бодүүн, эрыг сеткилдиг бичии Надя (Г. Мунзук) топтуг, томаанныг. Махаренконуң салгакчызы бодүүн башкы Егор Снегов (Ш. Хертек) амыдырапда эки кижилерни. Ажаттыкан өөрүп-хевирнин

чараш ойнап көргүскенер. Бичии ажы-чаның кижилерни көрүп олура, оларның аразында эки, бүяанныг кижилер чурттаа, ажылдап турганына ынанып, чайгаар-ла өөрүп келир

Мотря (Е. Кендембиль) са-

Мария Сандактың Полинаын көрүп олура, келир уеде колхоз даргазы төлептиг кыс бо болур-дур деп чүвени кижи баш удур угаап олурар. Бергелерни ажып-тынзеп алыр туруштуг хереэжениин өөрүп-хевирин көргүкчүнүң сагыш-сеткилинде ырак каар. Амыдыралда шын оруктуу бергелерни чурттаа эртип чораш, тып алыр кижилерни өөрүп-хевирин Пётр (артист А. Салчак), Лиза (артист А. Ширин-оол) бир янзы тывыпгыр ойнааннар. Лизага көрүкчү кижи баштай хөнүү чок олурар, чоорту ол аныяк өгбүлениң амыдыралынче ханылап кире бергеш, оларны кээргеп, эки чурттазыннар деп алгап эгелээр. Шынап-ла, Лиза частырыгларын билип, эки кижи аппаарынга баштайгы базымны кылып, Петр ийи угуулдуг апаар. Өөрүшкү ооң хөрээн долган, бистер база Пётрбиле кады өөрүп олурар бис Бо-ийи артистер Пётрну, Лизаны ойнап тура, каржы, дорам-

Надя чок аалгалап соонда кожалары биле каар ол сценада хенертен болган хайгаараалты кижи бүгүдээ көргүнүг согуг кылдыр хүлээп алыр ужурлуг, бо удаада ол четпеи турар. Надяның олуңүнге Виктор бүрүүлуг мен

кожаларга ооң-даа күштүг согуг болуур, аңаа сөс чок үзүктелгиниң (элдепсинген, кайгаан паузи керек) ол шиңээн чок чоруктуг, хенертен Викторнуң ада-иези үзе кирип каар, ол сцена базаа чедир ойнаттынчайн турар байдалдыг.

«Көжегелер» бедик идейлиг, ханы утказыг шии, ону хоргужум-шиин театрының ураи чүүл планнаашн. сценага тургускаынга көргүкчүлер өөрүп турар бис.

С. САГДЫ.

ОН ИЙИ БАЗЫМ

СПОРТ

Республикамың хуудa болгаш команда талазы-биле бирги черн дээш бокс-маргылдаа ы Кызылдың - ауш-культура бажыңынга дерг хонук дургузунда үргүлүлүзээш, доозуглаш. Бо чылгы чемпионаттың кажыгымзынган-даа артык массалыг болганы-биле оон «үзамдыга» бергени ол. Ангыяның дензилерге шупту 134 кижи финалче үнер эрге дээш бокстаашкан. Демпеел чидир болган. Сөөлгү күн 12 ужун боксёрлар тус-тус денгеп айтыбиле чемпион ат дээш маргылдашкан. Чүгле ол эвес. Бир эвес бодуңуң дензиңге тиилелтер болзунда, оон-биле 1981 чылда бокс талазы-дыл Тыва АССР-ниң чемпионы дыл бедик этты чаалап алырын-биле чергелештир, командаанга база кайы-бир шаңналдыг черже чеирип бар чоруурун ол болур.

тиилелтеген эй болган тудумга, командаанга спортчу чедиишкинге бүзүрели улуг. Чоруумга

айы-биле чемпионнар, типлекчилер илеретгине бергеңге тодаран кээр.

Амыдыында 12 ангы дензиге чемпионнарны тиилелтеже ринтиге кылган мына санныг-биле силерге таныштыраал, эргим номчукчу. 48 килограмм Эң чиик денги ол. Башкы үнелиңдиниң сургуулу Олег Амаш биле республиканың «Спартак» эки тура спорт ниитилелиниң төлээзи. Кызылдың автоорук техникумунуң сургуулу Владимир Кара-Сал олар ринтиге үзүп келген. Амаш бокска 1978, 1979 чылдарда республика чемпиону чораан, арга-дыржыгдалыг боксер. Кара-Сал эртикен 1980 чылдың шидай чемпиону, ам республика чемпионуң бедик ат дээш бир-ле дутаар туржуп турар. Ынчалзажок ол техника, белеткел-даа талазы-биле үжүлен түгле дүлек чок эвес, а чамдык таварылгаларда харын-даа артык дээрзин шылаадып шыдаан. Финаалын башгайы чемпионунга аарыкчылар бир демниг изиг байырны чедирген.

Дараазындагы чиик 51 килограмм денгиге наймылал Кызылдың 4 дугаар профтехнилал училищезиниң үзүлүкчүзү Николай Шайраа биле «Спартактың» боксёру Анатолий Шыырап таварлажы бергеп. Каймызы-даа чажыт — 17 харлыг. Ынчаш

Чулуктарны боттары кылып ап болур. Ногаа, кат, чимис аймаан агыш турар сутта чуур, хайнып турган сүт-биле шаптаашкын, чуура идип алыр. Ооң оңу аазы сутта хайындырган аазы ааяг ыдыр-биле баскан марля өттүр сы тудуп алыр. Чулуп алырда түгле быжкан кат, ногаа аймаан хереглээр. Чүүгүн ыглаа-биле (ыглаашкы-биле) бодуңга бижи-биле (ыглаашкы-биле) бодуңга бижи-биле (ыглаашкы-биле) бодуңга бижи

Бүгү чүрттарның пролетарийлери, каттыжыңар!

ШЫН

СЭКП Тыва обкомунуң, Тыва АССР-ниң Дээди Совединиң болгаш Министрлер Чөвүлелиниң органы

№ 91 (11589) | 1981 чылдың апрель 17, пятница | 1925 чылдан үндезилеттингеш. | Өртээ 2 коп.

Тудугжулар болгаш монтажниктер! Капитал салыышкынналарның ажыктыын бедидиңер!

Дүрген, чараштыр, амгы үениң техниктиг үндезинге тудуңар!

1981 чылдың ажыглалга кирер объектилерин тудуп доозаал!

(СЭКП ТК-ның Пайтынмаргылалы)

ЧАА ШАГААН-АРЫГ — ШАЛЫПЧЫ ТУДУГ

АНЫЯКТАР ХҮЛЭЭНГЕН

Чаагай Чаа Шагаан-Арыгның Культура бажыңынга шалыпчы тудугнуң комсомолчулары «СЭКП-ниң XXVI съездиниң шиитпирлерин күүседир бис» деп кыйгырымгының алаа-биле хурал арттырген.

Хуралдың ажылынга комсомол райкомунуң оорги секретары Б. Монгуш, «Шагонартажстрой» трестиң коллективиниң А. Сержантов, ында партбюро секретары Б. Чөреве болгаш оон-даа өскелер киришкен.

Үе хуралга партияның XXVI съездиниң шиитпирлерин амыдыралга бүдүрүлгелер даап комсомолчулар болгаш аныяктарның социалистиг чарыжының айтырыгларын чугаалашкан. Тудуг материалдарының камнавалгыг, ажыл шагын чөп ажыглаарының айтырыгы база бир кол черии болган. Чаа Шагаан-Арыгга тудуг материалдарының камнавалгазы багай дээрзин хуралга санал берген ашер чилии-биле шүлүмчүлеп.

К. ТҮЛҮШ.

БУЯННЫГ ИШТИҢ ЭЭЛЕРИ

СЭКП-ниң XXVI съездиниң материалдары бүгү совет улусту мышкаш Чаа Шагаан-Арыгның тудугжуларының соңуургалыг зайыктырган. Ыланган СЭКП ТК-ның Чигине секретары Л. И. Брежневтиң кылганы ТК-ның Отчедкейлиг шиитпирлериниң ажыг-биле чүгле үзүлгүзүүнүп, детский тураг. Ынчангаш книги бүгүү ... ажыл-ишке хаара туттунгал.

№ 42 тудуг участогунда ийи шеверлекчилер бригадазы бар. Оларга Любовь Стародубова биле Нина Егоровани бригадалары эрткен омгу беш ... ынаа ... ... кирген. Ам олар он бирги беш чылдың ... планын эки түнелдерлиг доосканнар. Любовь Стародубованың бригадазында 17 шеверлекчи кыстар бар. Олар бо хүнде 12 аал ишти чүрттаар. ийи каът түүлбу бажыңның иштинде шеверлел ажылдарын кылып турар, ынчангаш шеверлекчи бүрүзүнүң дүрген болгаш шыырлыг кылган ижи ескелерин чедиишкинниг ... ...

СЭКП-ниң XXVI съездизиниң шиитпирлерин — амыдыралга

АЖЫЛ-ИШКЕ ДАЙЫНЧЫ ПРОГРАММА

Бүгү совет улус-биле бир дименг. Бай-Тайга районуң ажылчыннарлары XXVI съездиниң ажыында улуг сонуургалыг [illegible] чедирлер алдыг бодунуң [illegible] ажыл-ишти, партияның иштики болгаш дашкыны политиказын бир эң-сеткилдиг деткип, чүүл[illegible] ажыл-ишти дайынчы программазы кылдыр күүседип алган.

Февраль 23-те съездиниң ажыдыышкынын болгаш СЭКП ТК-ниң Чиргизие секретары эш Л. И. Брежневтиң «Совет Эвилелдиниң Коммунистиг партиязының XXVI съездилиге СЭКП ТК-ниң Отчёдун болгаш иштики база дашкы политиказын [illegible] чедирлиг сорулгалары» деп илеткелин районуң ажылчыннарлары телевизордан көрүп, [illegible]. Дараазында хүнерде Тээли суурга, совхозтуг төптеериге, бүдүрүлге, ферма, бригадаларга, школ болгаш албан организацияларга чедиринге 39 митинг өрткен, аңаа 5031 кижи киришкен, 162 кижи санаал берген.

Партияның XXVI съездизиниг алдар болдурган социалистиг чарлыкка районуң ажылчыннары [illegible] киришкен. Малчыннар бирги кварталда күүдүнге 90 тонна эът сагыр планын съездиниң ажыттынарынга чедир үш хонуг бүргүлгээр 127,1 тонна кылдыр [illegible]. Ажыл-агыйларын «Бай-Тал» совхоз (директору М. С. Ооржак, партком секретары Д. С. Чылаң, калаа Совет дергезиг Х. С. Ламбаа) бирги кварталда күүдүнге 210 центнер эът сагыр планның 250 центнер кылдыр. Районуң [illegible] үлүг участогу (начальниги Х. С. Ондар, партия организациязының секретары К. С. Донгул) бирги кварталда 59 муң рубльдиң түүлүмнеңаж ажылдарын кылып турган, февраль 20-де 60 муң рубль ыяшлыг күүдүнге [illegible]. Районуң хереглемчилер ийги-лелиниң столовазының полазы Чаш-кыс Кужуттеке удурткан ийги эштелиниң коллективи ийи айның планын күүседикнин он хонуг бүргүлгээр рапорттаан. Съезд мурнуунуң со[illegible] [illegible] [illegible] [

ТАЛЫГЫРЖЕ ЧАГАА

— Эргим Эрес-оол, чылдар артмеи, мичилиг-даа Ленинград ам-даа уттувдурбаан. Роланд Рихтер биле Герд Лиманд үргүлүг мейээ дузалап келгилер. Оларның-биле найырлыныс бижиг болуп артқан дээрзин ол бодап орган. Технология институнга студент кеглүг кежээлер, Ленинград болган Нева хем бага ак дүнеледе хөөрешкен түгеалар кажан-даа уттуктурбас. Дүлээнинниг-де үзүр тургаа. Амыралгаже башкайы бапшулы туруп-туп вылыр че бага келген...

— Ак-кек хемнерлиг ыяшнеровын чүртүмээ кандыр чүрээл порүүрүм айтырып ор ол бе, Герд?— деп аяр чугаалаптаан. эжикки чагаавын Эрес-оол камнат сүббаап, оон кы-рыига хөрек чүрүүн салгаш, сонгаже чоошкулады кылаштай бергеш, бодаиы берген.

Герд Үдүү таанын аалыпте сайзырап хынзээн «Тыва кобальт» комбинатка ажылдаарым-биле чедип келгеи дээрге, аныяк оолду анда чылыг чымчак-биле үткүп хүлээп алган.

— Бо часостар-биле чогум чүнү кылырын орта билбес-тир мен. Домгүп-даңгын дөрт-ле шак ажыллаар, оон соонда оларны үндүр октаар. Бир эвес бо хевээр үламчылаар болза, үзаваас часостар чок артар бис — деп, гидрометаллургия цехинин начальнигиниге участоктун механиги Юрий Гаврилович Качаев хомудан чүткээрген. Күүседиг дора бүлүүттары долган оон ярнынче Эрес-оол топтап корүп турган. Аныяк инженер бот-тус-каайга ыяшнеровын балыкка ол хүн кылган. Ук цехтиң начальнигы Михаил Иванович Лазарев оны Качаев-биле ужуражыпкан, танышкырып, таныштырып, каар дээш элдептиг эвелеген ол.

— Ыглыг-дыр. Насостарны хайгаараарын бо аныяк инженер-ге аанзырып хыпшээн «Тыва кобальт» комбинатка ажылдаарым-биле чедип келгеи дээрге, аныяк оолду анда чылыг чымчак-биле үткүп хүлээп алган.

— Бо насостар-биле чогум чүнү кылырын орта билбес-тир мен. Домгүп-даңгын дөрт-ле шак ажыллаар, оон соонда оларны үндүр октаар. Бир эвес бо хевээр үламчылаар болза, үзаваас насостар чок артар бис — деп, гидрометаллургия цехинин начальнигиниге участоктун механиги Юрий Гаврилович Качаев хомудан [illegible]. Күүседиг дора бүлүүттары долган оон ярнынче Эрес-оол топтап корүп турган. Аныяк инженер бот-тус-каайга ыяшнеровын балыкка ол хүн кылган. Ук цехтиң начальнигы Михаил Иванович Лазарев оны Качаев-биле үжуражыпкан, танышкырып, таныштырып, каар дээш элдептиг эвелеген ол.

— Ыглыг-дыр. Насостарны хайгаараарын бо аныяк инженер-ге аанзырып хыпшээн «Тыва кобальт» комбинатка ажылдаарым-биле чедип келгеи дээрге, аныяк оолду анда чылыг чымчак-биле үткүп хүлээп алган. Ажылчын чаа хеп келиишкеп, херээженнер ышкаш үзүн чиге салаалаарлыг. чоллаксымаар ышкаш аныяк оолче Качаев бүзүрел чок көрген.

— Бүзүрүлгеге ажылдап чорааи йяк силер бе?— деп, механик сонуургаан.

— Йок. Ленинградтың технология институнун ышкаш инженер-дир—деп, Лазарев оон орнунга харылаан.

— Бүрүүлүг болдум, Михаил Иванович, үжүрүм билбейн бардым. Мээи эрттүтө ажылдаар дээп турарынар оң бе?

— Кайыыт-даа боор, Юрий Гаврилович! Эш Далаа автоклавтарны башкарар слесарь болур.

— Ол чүү-биле чүве болу берди, азы бисте инженерлер артык апарганы ол бе?— деп, Качаев дүвүреп айтырган.

— Эрес-оол Монгушович бодуу [illegible]. Лаборатория ажылы-биле ханы танышып алырын ол күзел турар кижи-дир. Бистиң дериг-херекселдеривис-биле зөмей чүүлдер чүрттө чок болганда, ооскө чевлерден айтырып аар арганыс чок—деп. Техниканы [illegible] тыбыстырлааш. Качаев биле Эрес-оолду арттырып каап, цехти эрвээ чоруткан.

— Цех-биле танныжыпканы эгелээн. Автоклавтарны соңгургаалы, анаа баргаш оларның ажылын танышкырайн. Лүмеэн эвлепиниң оолдары ында ам-даа ажылдавышаан — дээш, аныяк оолду механик хөөрешкеп баапкаан. Цехтиң механизмнерин хаалыр үнмаарын, чаңгыстаар канчаныылыг оттуг чаштаныларын ында-бээр чаштап турган.

— Бөгүүнү үлүг база күүседиг-нээн. Насостарның поршеньнери, манжеттери хозай берген. Ынчангаш автоклавта массаны чогуур деңнелге чедир кодуруп шылаваан-дыр—деп, Качаев хомудан чугаалаан.

— Ленинградтың пистиналарын-га демейлешкек, арматура болгаш четкиленнек хоолайлар-биле бүүрегленген. Ынаан кубометр ишкир автоклавтар үлүг цехтиң бир булуңунда турганнар. Оларның иштинге малгашталарын хоюттуткан рулаан чаңгыс металлы эдилээн-дир. Ынчангаш оны механик ажылынче шилгедер ус келген-дир деп, цех начальнигынче Качаев чугаалаан.

— Мен база детпип тур мен—деп, Лазарев механик-биле чөпшээрешкен.

Аныяк инженер механиктиң чүүлдериниң [illegible] күүселиг кирипкеп. Өөрүүлдер Александр Соксел, Алексей Лоржу, механик Александр Волков олар-биле сумележип, бир демнег ажылдап чапчыга бергеннер. Олар оон чарылбас өңнүктери апарганнар.

...Хову-Аксы суурга кыш үдегээн болуп турган. Чылган чон араазылаа арыйнаан хулумзуруг ырааас аныяк уругга дужуп, оол-биле ооң-башкак чугаа солужуп танышкан. Оон адын Таня дээр болган. Удаткаанда олар кудайдыг дужуруп, ат-бүдегеи тутка. Башкайы уруу Виолетта, сутиун ийи дамгыны дег, аваын дөзээн. Биһин Олег база-ле омак-неглуг дорүүн орар.

1981 чылды, аныяк өг-бүле чагайжымзы тутка үш өрээл квартирага утказаапар. Оларни ол бажыныңнаан даш бажыңнар [illegible] уругар садыг, оон чоогунда— универсам. Хову-Аксы суур аңгы үеэш аныяктарның [illegible] дүүнүр-ле ажылдаар. Биһи профессионалдай, бүзүрел ыглыг-дыр чер. Даварыңга фабрикага дээш оон-даа өске культура-амыдыралга, будуруллге черлерге суурнуң чүрттакчыларынга бараан болуп кеглем.

Чылдан чылче өзүп хөгжээн суурнуң ажыл-ишкилери хүшажыкта дыка ынак. Оларның чоргаараалы —«Тыва кобальт» башкайы үш чылда-ле руданы ажылдап кылдыңның [illegible] ажыр бүүдүн бергеп. Гидрометаллургия цехи ол чылдарда-ла, оңгу беш чылдың соолгу чылдының планнарга дең продукциняны бере бергеп.

«Хөгжүдеп турарлар чоп ажылдаарга дең ростовчулар-дың медицинскиниң механик Эрес-оол Далаанын цехи дегээ. Коммунист Эрес-оол Монгушович чогаадыкчы ажылын ам-даа үлгамылавышаан, ол дыка хей квартирлаларны бүзүрүлгеге пеперетпеп. Оон ол чаартыкчы ажылы безин үнелеп алган. Ол аныяк-тарның хөтөп-теңнеткен чорааларынга УЧЧД лапрозы. Тывашкы аныяк чаартыкчы-лары деп-биле аттарга толептиг болган.

«Эргим, Герд! Бистиң Тывага нас дүүкеп. Мейжээлдеп чедип кел. Бедик дагларывыг, ак-кек хемнерин бадыңгыг өскө Хову-Аксыга соңгуттаан кеер сен, ажым!..

Шынны өнүүүн, Эрес-оол!»

Р. КОЗЬМИН.

ЧАС. ЧААРТЫЛГА БАЙЫРЛАЛЫ

ПНОМПЕНЬ. (СЭТА). Ас [illegible] сугтаар чаңчыл болган Чад чыл ооңгырадын ажылдыңга үлүс демделеп турар. Ол дээрге, чаштың болган чаартыкчаның бичырлалы-дыр. Чаашкын чок курган сезонның доозулгавын болгаш часкы кодээ ажылдарның эгелээнин ол байырлал бадыткап турар.

Катап тургустуган Камбучиянын черинге бүрүүгү шагның байырлалын ам үш удаа демделеп турар. Пол Потуң хаанның эрге-чагыргазын дужүрген соонда эртеп чылларның дургузунда чүрттүн хоорайлары болган сүүлары катап сайзырап, чаартыкчы өгелээн. Пол Пот болган оон чалчалары Камбучиянын чонунга кедергей хинчек-човаалар, [illegible] тарылыктаган турган. Хосталган камбучи улус ам бодунуң төрээн чүрттүн чечектелиишкинин оруунга киирип, чаартып, улам сайзырадып турар.

И. ГАНДИНИҢ ЧУГААЗЫ

ДЕЛИ. (СЭТА). Чүрттө байдалды [illegible] оралдажып турар [illegible] дүүр демиселдя [illegible] Индияның премьер-министри И. Гандиниң [illegible] Чүрттүң сонгу-чиөн кедээнде болган өске-даа районнарында дерзин ол белүүлежиишкинерге [illegible] идепкейжээни республиканың [illegible] чакчыс ранише болган девискээр талазы-биле бүүдүн чүрттөр-дүр деп. Силчара хоорайга (Ассам штат) митингиге чугаазынга ол медегдээн.

Индияның өске штаттарынан Ассама штатче кожургея [illegible] [illegible] [illegible]

Кижи- болгаш бойдус

ОКЕАН БАЙЛААН—КИЖИ ТӨРЕЛГЕГЕННИҢ ЭРГЕ-АЖЫЫНГА

Кижи төрелгегенниң мурнуда турун турар тайбың, ол чүгүле океанының ыяш-чембиле кандырары, бистиң черивистиң бойдузуун бүгү байлаабиле катай камгалаары, кедергээ болгаш Делегей океанының халы дүвүн шингээдири чергелиг ындыг айтырыгларны адаарга-ла четчирээн—деп, СЭКП-ниң XXVI съездиниң СЭКП ТК-ның Отчёт илеткелинге СЭКП ТК-ның Чингине секретары Л. И. Брежнев демдегээн.

Океан дээрге, черниң агаар системазының [illegible] чоруу. кислородтуң үндезини. агаарда углекислотаның онзагай галыг[illegible]ырмачыгы үнүп-черинге болгаш дириг амытаннарның дыка хөй хевирлериниң амыдырап-чурттаарының үндезин дозу болуп турар.

Кижиниң кайы хамаан чок болгаш планнаттынмаан ажылчорудулгазы чамдыкта бойдуска улуг өскерилгелерге чедирип турарын база барымдаалап көөр херек. Ынчангаш ам далайларның болгаш океаннарның бойдус продуктулуун улам ынай ажыглаарынга бодуу бадыткаан үндезилиг шуут бар. А оок эргежок чүгүлээ улам-на илдең бооп турар. Энергияның үнер чаа дөстерин ажыдары болгаш ажылаары бембүрзектиң улам көвүдеп турар чурттакты чонуң аъш-чембиле хандырары, бистиң черивистиң бойдуузуун бүгү байлаабиле катай камгалаары, кедергээ болгаш калгын ажылавышаан, фитопланктонтуң эте [illegible] апаар болгу дег.

Чоокку үеде Делегей океанының минералдыг курлавырлары болза, шельф курлаанда казып ап турар нефть болгаш газ, демир-марганец холумактар, далай суунуң чамдык компонентилери (кезектери), арих чоогунда зоналарның суг дүвүнде үнелиг чамдык минералдарның каъды болур ужурлуг.

Нефтиниң эң-не шапкын темпиле ажыглап турар. КЮ-нуп специалистериниң болап турары-биле алырга, энергияга тереглелдиң 50 хуузу суук оралга чүүлүнге онаажып апаар. Амгы үеде делегейде нефтиниң бештиң бир кезиниң далайларның болгаш океаннарның дүвүнден ап турар. Бо чүс чылдың төнчүзүнде ол хуу удам-на өзер. Газты далай зоназындан тывары база көвүдүп.

Хөй яңзы үнелиг металлдарлыг рудалар аймаа океанның онзагай продуктузу болуп турар. Оны 4-6 км хаяа канчаардаа аажок делгем девискээрден тып ап турар, чамдыкта [illegible] чамдыкта дүвүн шуут ишпээ алы берген болгулаар.

Далай суун хайындыргаш, бүгү делегейде чемге хереглээр бүгү дустуң үштүң бир хире кезиниң, магнийниң бештиң бир кезиниң, а ол ышкаш бром, калийлиг чемиспиртилгени болгаш оске-даа будүиелдерни ап турар.

Делегей океанында энергинның канчаар-даа аажок улуг курлавырлары бар. Чоокку үеде далай суунуң эң-не терезиээр черлериниң улуг эвес чалыглар-биле ажылдаар электрң станцияларын, а ол ышкаш сугнуң үстүкү каъдының болган дүвүнүң ангы-ангы температуразын ажылаар океанотермялдыг электростанцияларны ажылаар апаары чугаажок.

Ол ышкаш Делегей океанының транспортка ужур-дузазы дажок улуг. Чыл бүрүде-ле [illegible] нитизя-биле 300 млн. тонна чүре ишкир 60 муң транспорт суднолары 3 млрд. тонна ажыг чүктү сөөртүп турар.

Амгы үеде Делегей океанының дугурушкан эртем программаларын өзүгаар океан [illegible] эртем-шинелел кылыр улуг-улуг кораблъдерни база терең суг аппараттарын киришкирбишаан, эң-даа техниктиг хереккелдерни ажыглавышаан, дыка хөй чурттар ону доктаамал бүгү талалыг шинчиден турар. Ол талазы-биле шинчилелдерге бүгү кижи төрээттегенниң [illegible] экономиктиг депшилгези дээш улустар аралының каяа ажылдаажылгазын улам ынай хөөжүдери пегеттинип турар.

А. МОНИН,
ССРЭ-ниң Эртемнер академиязының корреспондент-кежигүнү, ССРЭ-ниң Эртемнер академиязының Океанология институдунуң директору.

Элээдилер, өг-бүле, школа

БИСТИҢ КОМИТЕТКЕ

А. Аранчорүүн «Шын» солунга үнген «Идегелдиң көрүжү» деп чүүдүнге хамаарыштыр дыка хөй сайгарылгалар, самалдар парлаттынган. Мында кирип турар башкы Сан Сановичиниң-даа, не Сержимаа Оюновнаның-даа талазындан, ол ышкаш өөреникчи Ваняң долгандыр чижектиг айтырыгынга хамаарышкан чүгаа чоруп турар.

Кижилер кажан-хаа эш-өөрүлүг чоруурун, мынагза-даа ол эш-өөрүүнүң аразында кижилерни [illegible] чүүлдүң [illegible] өскүлер тырта бээр чүүлдерни чугаалап турар. Ие кижи Сер[illegible] [illegible] сураглап ийе бээр мен аап.

Ында хол маадыр Ваня Моңге деп оол болур. Ол ооллу долгандыр амыдыралда болуп-ла турар болуушкуннарны шыны-биле көргүскен-дир. Ооп шору эки бүдүштүт-даа болза, [illegible] будалырының кырыына чоруур ооп-дур. Ындыг уруглар бисте чок эвес, бар-ла болгай. Ваняны бергедээшкинге таварыштырып турар бүрүүлүт кижи дээр чүве бе, ооп аалзы Сержимаа Оюновна-дыр. Шынап-ла чырык чер кырыына кижи дириг чораан кандыг чүвеге таварышпазыл. Чаш адыш-толдуун аалзы азы чези, кижиниң ынаж эжи чок апаарга, чүгле-даа мурнуна өскүлер ажы-толдуң ооп ынзыгы амыдырал-чуртталгазын, өөредилгезинин дутайында болал кижиниң үзүн-сагыжындан ыраажок болур. Өлген-биле кады бүгү амыдырал ышкыларар эвес артканнар чурттаар, аалдаар, өөренир апаар. [illegible] «Арагачы чүвениң оглу» деп хораннуг шола тыпсы бээринге-дир. Ол бодаарымга өскүе ажы-[illegible] [illegible] ышкыңы кижи ол болур ужурлуг. Мен 1969 чылдан бээр 4 чаш уругларым-биле чааскаан арткан мен. Хөй-нинтиниң ажыдыңга кирилишпаан, бодумнуң ажылым-мал эмчизи, белен эвес ажылды кылбышаан, уругларым өстүрүп, азырап чоруур мен. Ажы-төл дээрге амыдырал-чуртталгазының [illegible] каастагзазы, келир үениң салым-чолуунуң эвилери дээрзин медерел-биле чоруур мен. Бир ооп, үш кыстыг мен. Уруглары бүрүүлүт бистиң сууртуң «Берге» кижизидилгелиг даар 9 кижи турган. Оларга хагдыңыңыларны, [illegible] [illegible] [illegible]

ШУПТУ СУББОТНИКЧЕ!

Бүгү чурттарның пролетарийлери, каттыжыңар!

ШЫН

СЭКП Тыва обкомунуң, Тыва АССР-ниң Дээди Совединиң болгаш Министрлер Чөвүлелиниң органы

№ 92 (11590) | 1981 чылдың апрель 18, суббота | 1925 чылдаа үнелеттирилген | Өртээ 2 кев.

Ажылдаар чер бүрүзүнге күш-ажылдың будурукчулуун, ажыктыын болгаш шынарын бедидинер!

(СЭКП ТӨ-ниң Быйгырыглары.)

ТАЙБЫҢ ЧАВЫРЛЫЫШКЫН, НАЙЫРАЛ ДЭЭШ

Даштыкы чурттар-биле найырал болгаш культура харылзаалар ының совет институдунуң эвилелиниң IV Бүгү-эвилел конференциязы Москвага, апрель 16-да, Эвилелдер базыңының колоннаныг залыңга доозулгаан.

Конференциягa үш Л. И. Брежневтиң байыр чедириишкин, СИНЭ-нин ажыл-чорудулгазын ында бедин-биле үнелээн Совет Эвилелиниң болгаш өске чурттарның улустарының ортазынга найыралды бааз бот-бодун билчир чорукту хөгжүдеринин херээнге, 80 чылдарның тайбың программазын боттандырарынга чаа күштү берип турар деп, отчёт шактелдин чүткээжиры-биле санаал бергеннер онзалап демдеглээн.

Даштыкы хөй-ниитиниң төлөөлекчилери Совет күрүнениң тайбыцга ынак даштыкы политиказын, совет найырал инститударының эвилелиниң ажыл-чорудулгазын деткип турарының дугайын чугаалап турганнар.

СИНЭ-нин организацияларының мурнунда туруп турар харымсалгалыг сорулгаларны күүседиринде тодаргай оруктарын айыткан резолюцияны конференцияның киржикчилери түлээн алган болгаш СИНЭ-нин чөвүлелиниң чаа составын сонгаан. (СЭТА).

КҮШ-АЖЫЛДЫҢ БАЙЫРЛАЛЫ

Бөгүн — ленинчи коммунистиг субботник хүнү. Владимир Ильич Ленинниң төрүттүнген хүнүнден бээр 111 чыл оюнга алдар болдурган коммунистиг субботник эрттирер дугайында Москва хоорайның мурнакчы бүдүрүлгелери эгелээшкинин үндүрген. Миллион-миллион совет кижилер-биле бир дөмей, Кызылдың дааранылга фабриказы, Тыва электри четкилери, «Тыва тудуг» трестиң № 48 тудуг эргелели, «Малчын», «Х Улуг хурал» совхозтар болгаш өске-даа коллективтер москвачыларның ол патриотчу сананалын митингилерге, хуралдарга чангыс эп-сеткилдиг чүүлдүгүнүн деткээн. Ленинчи коммунистиг субботникти олар бедик будурукчулуг шалыпчы күш-ажыл-биле демдеглээрин илиитирлээн.

В. И. Ленин «Улуг эгелээшкин» деп номунга баштайгы коммунистиг субботниктерниң улуг ужур-дузалыын үнелеп бижээн. Ол чаагай эгелээшкин күш-ажылдың чаа социалистиг байдалынга шилчилгелиниң эгези болганын демдеглээш, ону улам-нептередириниң, хөгжүдериниң чугулазын Коммунистиг партияның болгаш делегейде бирги социалистиг күрүненин үндезилекчизин айыткан. Улуг баштынчының баш бурунгаар өттүр көрүүшкүнүүн шынныын совет амыдырал бадыткап турар. Субботник амгы үеде коммунистиг күш-ажылдың йөрүүл байырлалы болуп берген.

В. И. Ленинниң төрүттүнген хүнүнден бээр 110 чылынга тураскаатkан эрткен чылдың апрель 19-та болган коммунистиг субботникке бистин республикадан ниитизи-биле 141254 кижи киришкен, оларның иштинден 49 муң хире кижи боттарының будурүлге черлеринге ажылдаан, үш муң кижи камнап алган чиг-эди, оттулар үүлү, кывар-чаар материалдары-биле бүдүнген опаалдаларны күүсеткен. Ол хүн бир муң тонна хөмүр-дашты каскан, 100 муң киловатт-шак электри энергиязын ажылдап үндүрген, 1205 кубометр ыяшты аргадан үндүр сөөрткен, 523 кубометр дилиг материалдарын, 11 тонна чугайны, 99 муң кезек туубуну, 87 тонна долганны. 152 тонна комбикормну будүрген. Субботниктиң киржикчилери ниитизи-биле 241.2 муң рубльдиң продукциязын будүрген, ажылдап алган акшазындан 191509 рубльди онгу беш чылдың фондузунче шилчиткен.

Барыын-Хемчик, Таңды, Чөөн-Хемчик, Улуг-Хем, Каа-Хем, Бии-Хем районнарының, Кызылдың сайгарылга баазазының, эът комбинадының, «Каа-Хем» хөмүр-даш разрезиниң, «Росводпром» катыжылышкынның демир-бетон кылыглар заводунуң, дааранылга фабриказының болгаш өске-даа күш-ажылчы коллективтерниң ажылчыннары, албан-хаакчылары болгаш аныяктары «кызыл суббота» хүнүнде эң-не идепкейлиг ажылдаан.

В. И. Ленинниң төрүттүнген хүнүнден бээр 111 чыл оюнга алдар болдурган «кызыл субботага» республиканың будүрүлгелери, тудуг организацияларының, совхозтары, бүгү ажылчы чоннары хынамчалыг белеткенген, кижи бүрүзүнүң кылыр ажылын тодараткан. В. И. Ленин аттыг «Тыва даг-дүгү» комбинаттың коллективинден үш муң хире кижи күш-ажылдың байырлалынче бир демнинг үнер. Арыглал фабриказының ишчилери будурукчулуг ажылдап тургаш, анаа ажыл хүнүнүң нормазындан 30 тонна сорттуг даг-дүгүн хөйнү бээрии хүлээнген. Комбинаттың ажыл-ишчилери беш чыл фондузунче 10 муң ажыг рубльди шилчиндер. Кызылчылар коммунистиг субботникке белеткелди хынамчалыг чоруткан, 1665 кижи камнап алган чиг-эди, кывар-чаар материалдары, электроэнергиязы-биле ажылдаар. Хоорай чаагайжыдылгазынче чогуур кичээнгейни салган, орта 8 муң ажыг кижи киржир.

«Ленинчи коммунистиг субботник эрттирер республика штабының баш бурунгаар санап көргенин ёзугаар алырга, «кызыл субботага» 143400 ажыг кижи киржир, олардан 49639 кижи ажылдаар черлеринге ажылдаар, дыка хөй кижи камнап алган чиг-эди-биле даалгаларны күүседнир. Тыванның ажыл-ишчилери ниитизи-биле 242 муң рубльдиң продукциязын будүрер, оон иштинден 196 муң рубльди он бирги беш чылдың фондузунче шилчидери көрдүүнген.

Коммунистиг субботник бүрүзү — социалистиг чарыштың курлавырының көрүлдези. Апрель 18-тиң шалыпчы күш-ажылынын дуржулгазын партия, профэвилел организациялары ниитилештирер болгаш кичээнгейлиг өөренип көөр. Субботник хүнүнде чедип алган күш-ажылдың эң бедик будурукчулуун анаа хүнүнүң нормазы болдурар. «Кызыл суббота» хүнүнде улустуң күш-ажылы болгаш политиктиг авдурлуушкүнүн будүрүлгенин база ажыктыын ажыктыын улам ынай бедидеринге, СЭКП-ниң XXVI съездизиниң шиитпирлерин күүседиринге ажыглаары эргежок чугула.

ШУПТУ КОММУНИСТИГ СУББОТНИКЧЕ!

ЭНЕРГЕТИКТЕРНИҢ ЧЕДИИШКИНИ

В. И. Ленин аттыг «Тыва даг-дүгү» комбинаттың энергошех коллективи онгу беш чылды эрткен чылдың октябрьда-ла чедиишкинниг доозкан, ам чаа беш чылда база темпизин кудузаттайын бедик будурукчулуг ажылдап турар.

Чижээ, коллектив эрткен айда баразының продукциязын 167.9 муң рубльге будүргеш, планын 123.9 хуу күүсеткен. Квартал планы база көрдүгенинден 80.4 рубль хөй болган.

Марттың чылыг нөмүрүнүң ажылдап үндүрер даалга базазынга ажыглаашкын.

Энергетиктерниң коллективи дириилелиниң планнаган сорулгаларын талазы-биле база эки түңнелеериниң чедип эп турар. Марттың планда көрдүгенинден дыка барык ийи катаг хөй, ам 22.9 муң рубльдиң ажылдаан кылган.

Цехтиң марттың ниитиг продукция будүрээ планы 236 муң рубль тургаш, ол 22,5 муң рубльге, ээ бирги кварталдың 123.8 муң рубльге ажыг күүсеттиргэн.

М. ООРЖАК.

АРАЗЫНДА ЧАРЫШТЫГ

Онгу беш чылдың ийнги кварталының планның даалгаларын күүседир дээш социалистиг чарыш Чаа Шагаан-Арыгның тудугжу улам калбарган.

Хоорай тудугжу Иннокентий Маркелович Карповтуң бригадазы күүседилгэ маргылдаага идепкейлиг киришпишаан, котельщиктиң тудугунда ажылдап турар. Бо чылын ажыглалга киирер объектиде дашчыларның болгаш тудугжуларның сес бригадаларын бар. Олар арамында чарыштыг ажылдап келгеннер.

И. Карповтуң бригадазында хүн үлүүн 140—150 хуу күүседип келген мириакчылар хөй. Оларга дуржулгалыг тудугжулар В. Чүлдүм, Т. Торбунов, С. Рукавицын, К. Оюроол болгаш оон-даа өскелерни хамаарыштырып болур.

Бригаданың кежигүннери ажыл шилчилгелиг арганалыын дээш эрте доозар дээш шыдыргу ажылдап турар.

Л. НАЧЫН-ООЛ.

Улуг-Хем район.

БҮДҮРҮКЧҮЛҮГ АЖЫЛДААР

В. И. Ленинниң төрүттүнген хүнүнден бээр 111 чылынга тураскаатkан субботник эрттирер дугайында Москваның мурнакчы будүрүлгелериниң патриотчу эгелээшкинин Кызылдың ажылчы чоннары улуг кодурлуушкун-биле хүлээп алган болгаш деткээн.

Будүрүлге, организация будүрүүнде коммунистиг субботник эрттирериниң штабтарын тургускан, олар «кызыл субботада» кылыр ажылдың хемчээлин, улустуң ажылдаар черин тодаралып, харылзаар кижилерни тодарадыр.

Хоорай штавы үлетпүр будүрүлгелериниң будүрээ продукциязын, автотранспорттуларның сөөргүр чүүгүн, тудугжуларның кылыр түүт-нептаж ажылдарын болгаш өскелээ улус ажыл-агыйының аппыргыларының чүүн будүрериин тодараткан.

Күрүне албан черлериниң ийи-хевирлиг, өгүүлелер, сургуулдар болгаш өске-даа тудугларга улус хөмчээлиг ажыл кылдынар. Тудугжуларга ийи муң хире хөлөглиг кылыр түүдэмнер.

Күш-ажылдың байырлалынын хүнүнде ыяка хөй тудугжу бригадалар будурукчулуг ажылдаары-биле бедиткен социалистиг чарыштың түңнелерин алган. № 48 тудуг эргелелиниң ССРЭ-нин Дээди Совединиң депутады Р. Ф. Григоровичиниң удуртканы шеверлекчилер бригадазы эдлегеле 377 дорботтың метр ханаяы штукатурларын күзээнгеп, ол оналаалаан 40 хуу ажыл турар. Тыва АССР-нин алдарлыг тудугжулу Е. С. Бизиевананың удуртkан шеверленнер бригадазы эдлегеле 11 хуу төй ажылы кылырын дегдурушкан. Ол ийи бригада кайгамчыда камнап алган материалдар-биле ажылдап хүнзээр.

Найысылалды погаанчылар болгаш тааагайжыдарының ажылын штаб чугулалап көрүп, министерстволардың, ведомстволорлуң үш муң, өөредилге черлериниде 5.5 муң кижини олче хаара туткан. Ниитизи-биле 1.5 муң ыяшты кедүүрүп. Хоорайның 4.5 миллионнуг районнарын тааагайжыдар.

Хоорай штавы бүгү-ле организацияны ажылын коммунистиг субботникти белеп эрттирериниң үгленирлиг.

Б. СВИНЦОВ,
ленинчи коммунистиг субботникке эрттирер таваы-биле хоорай штабының начальныгы.

Ш. КУУЛАРНЫҢ «Шупту субботникче» деп планазы.

ЭРЕС-ДИДИМ БОЛГАШ МААДЫРЛЫГ БОЛГАНЫ ДЭЭШ

ССРЭ-ниң болгаш МАР-ның космонавтыларынга бедик совет шаңналдарны Кремльге тывыскан

Орбиталыг «Салют-6» — «Союз» эртем-шинчилел комплексинге экипаждың командири Совет Эвилелиниң Маадыры ССРЭ-нин ужудукчу-космонавтызы В. А. Джанибеков космонавт-шинчилекчи Моол Арат Республиканың хамаатызы Ж. Гуррагча состаавтыг каттыжыкчы экипажтың космоска чедиишкинниг ужудуушкуну космос делегемин шинчилеериниң болгаш шаңналдын алыышкыга социалистиг дем маттыыттырылга чурттарының үре-түңнелиг кадаа ажылдажылгазының чаа үечадазы болган.

СЭКП ТК-ниң Чиигине секретары, ССРЭ-нин Дээди Совединиң Президиумунуң Даргазы Л. И. Брежнев космостуң маадырларынга Совет Эвилелиниң бедик шаңналдарын апрель 17-де Кремльге тывыскан.

Шаңналдарны тывысқан тураш Л. И. Брежнев чүве чугаалаан.

Эш Л. И. БРЕЖНЕВТИҢ чугаазы

Бөгүн оорушчуг, дыка улуг болуушкунну демделеп турадыр бис. Социализм чурттарының ийи оглу — эштер Джанибеков биле Гуррагча космоска ужудуушкун эмгелээн. Олар кайгамчыгы ажылды орудуп, бистиң шеп-даан бээрии болган шаңнын ёзугууве — социалистиг Моолга эки белекти кылганнар. Башгайы моол космонавтының Төрээн чурту эм Моолдуң Араттың Революстуг намчының XVIII съездизинге белеткеңнип турар, а оон соонда аалдарлыг Улуктуг революциянның 60 чыл-ын демделеер.

1961 чылдың апрель 12-нин уттундурбас хүнү апрельдиң бо хүнүнде сагыш-сеткилге кирип келир-дир. Юрий Гагаринниң «Аъттаныптаалы» деп кайгамчыктыг сөзүн бүгү делегей чонун дыңнаан.

Космос шинчилекчилери эрткен чылдарда ажок улуг оруктуг эрткен. Техниканы сеткүл, сайгарыгайгайлыг келгеп, сорулгалар нарминдап. Чер-даа дугаймында чай чүгүдерин билир апарган бис. Бистер кижиниң оюнаар черлериниң дугайын база тейлеп билир бис.

Совет Эвилелиниң космос-тарыбыс глуктар ооруктуң кадаа ажылдажылгазының бүтүрелдиг талаларының бөлүк болган болгаш мында бот-даа турар. Монгол-даа эрге-чараа чок космос станциязынга ажыл болгаш эштер турар болуур. Бистер ойнур-даан болган гуманитар ужур-дорумалга — космос экспериментчилерниң, шинчилеерии бадыткарыкчы хаттыкларын кылдыры — эрге аймаа-тан түңнээр турар бис.

Эштер! Орбиталыг «Салют-6» — «Союз» эртем-шинчилел комплексинге ужудуушкун чедиишкинниг болгаш ужурлуг болуп, ооруга таварышкы. мен. Мен мынан Мстиславович Келдышты, Сергей Павлович Королёвту, Михаил Кузьмич Ямгельди, өскө тергелегенге сыдыктаарат оруктуг айтыш турган ажыг-даа ийи-тей шынгаралгай эртем-деннерни, конструкторларны биске эрге-чараанга болгаш

БЕДИК ХАРЫЫСАЛГАНЫ МЕДЕРЕП БИЛБИШААН

ДҮҮНГҮЗҮНГЕ бодаарга бөгүн эң эки болгаш хөй чүүлдерни көрүп турар бис. Бисте чүү эки болуп турганы, а дыштыр кайда дыштыр болгу бис... Бо болза СЭКП-ниң XXVI съездизин хаап тура, эш Л. И. Брежневтиң чүктешилге [illegible]. Эң эки болгаш хөй чүүлдерни көрүп биларга дээрге ам-даа улам [illegible] биртээ ажыл-ишчи бүрүзүнге дузалаары дээрге партияның салган сорулгаларын күүседири дээш демиселге кижи бүрүзү бодуунуң ролюн, амыдыралла тудружун ылап билген турар ышкаш ажыл-херекти мичээр тургузары олдур.

Оюу бирликтелиш, СЭКП райкому, партхомлар болгаш эге организациялар съездиниң шиитпирлерин, оон иделеларын немеш аяк бүрүзүнге чедир хандыр чаптыглар, пропагандалар болгаш өөредир талазы-биле ажылды бүгү черлерге күштелирге. Аяк [illegible] пропагандистилерни, лекциялар, агитаторларны, [illegible] болгаш дарганы бүгү катаптаарга тутка. В. И. Ленин аттыг «Тыва даг-дүгү» комбинаттың ажыл-ишчи армилаа фабриказының [illegible] ужуражылгыларын солуп болгаш Медик [illegible].

Бүгү партийзи политиктиг, [illegible] ажылды сонгаашкын [illegible] райониң база [illegible] ажыл-херекти [illegible] ужуражылгыларга, [illegible] [illegible] [illegible]

Эвилелдешкен республикаларда

РСФСР

Воронеж областын ажылакчыйлары чочак-тараа тарылгазын үш катап удгатырын, ону бо чылын үш чүс мун гектар шөлге тарымыр, ол дээрге областын бүгү тарылга шөлүнүң он дүзүү-дүр.

Хыш-чеминиң болгаш мал чеминиң бо чугула культуразын болбаазырадырының чаа мурнакчы технологиязын ажыглап, улуг кичээнгейни сорттуг үрезиннерин ажылдарынче салган. Мында бедик дүжүттүг «Ранок-77» деп сорттуг калбаа-биле өстүрүп турар. Ону дертен чыл бүрүнгаар бо черниң селекционерлери өстүрген. «Улуг пазылыг» ол сорт бистиң чүрттүң 75 областарында, крайларында болгаш автономнуг республикаларында бир кол сорт апарган. Ол ышкаш ону Болгарияда, Венгрияда, Румынияда, Чехословакияда райончуткан. Бедик дүжүттүг райончуттуган, «Неосыпающий-1» деп сорттуг хей шөлге бир дугаар тарыры юрдүнген.

✦ ✦ ✦

КАЗАХСТАН

Дузалакчы албан черлерин төнчүткени «Актюбрезинтехгаз» заводунуң мастерлеринге, станокчуларынга үеленгенин өгбелеп, Ленин орденин бергеп. Складтарын база материал-техниктиг хандырылга бүдүүлгелерин комплекстиг участок кылдыр каттыштырган. Моон кежектерни болгаш материалдарны шак графигин өзүгаар шеткерже чедирип турар. Ынчаар графикти заводтуң информировкалага төвүүн специалистери тогаатпаан. Цехтерниң тускай хүлээп алыр пунктуларынга терең материалдарны, кежектерни чыып, пластмассы баш үдүр бижип алыр.

Заводтуң иштики хандырылгазын төнчүткеннен бир ажылчынга эвлеп санында беш минута үнен оргумаавиле камнап алыр арганы берген. Ол дээрге хей эвес мышаан сагындыгаар. Будүүлгенин бүгү хемчээли-биле алырга, камаатталган ишти шаптар, немецтер ремонтка аппаратаарга-дыр.

✦ ✦ ✦

УЗБЕКИСТАН

Намаңган область Турагурлаг ишкилеттиң чаагай к. Маркс аттыг колхозка ыяштан үүрлээр ишкинек баштайгы болгуң магазинни-же чоруткан. Мында специализастаттынган цех ажылдап эгелээн, ону область-тың чурт үлетпүрүнүң даараныгга фабриказы организастаан.

Кадагыргы шилде дамгалаан-ныын өгүлээшкин кежээ-ниңге дааранырыны өөренип турган доозукчу кыстары ажылдап турар. Бо өөредилге чылы доостурга шеткенин специалистери ийи катап өөр, телевизил күүзүүнге чедир маңаа чыдын-на 500 мун рубльдин үүрлаар деевги даараар.

Эрткен онгу беш чылдың чаагларында республикада 65 мындыг салбыр тургустунган. Оларны тигүүр, техника-биле кол будүүлгелер хандырып, ажылаар черлерни ажыл-агыйлар боттары берип турар. Узбекистаның чыл бүрү сорттарынга кыдыгаан 20 миллион рубльдин продукциязын будүүлүп турар. Он бирги беш чылда ол көргүзүүр ийи катап көвүдээр.

✦ ✦ ✦

АЗЕРБАЙДЖАН

Грузин селекционерлериниң өстүргени «Колхида» деп шай сортунуң ийи дугаар чүрттү Азербайджан апарган. Субтропиктерниң шай өстүрер тускай ажылагыйлары чаа сорттуң өстүрүп көвүделарын-биле питомниктерде шай сыптарын таныырын доозукчу. Чаа беш чылда шай тарыыр шөлдерни будун чартык катап удаттыр арганы ол бээр.

(СЭТА-ның корр)

БӨМБҮРЗЕКТИҢ СУДАЛЫ

СЭТА болгаш ПМА: КЫСКА ДЫҢНАДЫГЛАР, ТАЙЫЛБЫРЛАР

ТАЙБЫҢНЫ КАМГАЛААРЫНГА ШЫЛГАРАҢГАЙ САЛЫЫШКЫН

ДЕЛИ. (СЭТА). СЭКП ТК-ның Чиңгине секретары, ССРЭ-ниң Дээди Соведниниң Президиумунуң Даргазы Л. И. Брежневти шында 1980 чылдың эң шылгараңгай күрүне ажылдакчызы деп адаан. Хей-ниитиниң санал-оналы алышкынын Индияда хей-ниитиниң «Национал интеграция ассамблеязы» дээр хей кижилиг улуг организациязы «Интервшнл рипортер» солун-биле адаа эрттирген. Парламентиниң дыка хей кежигүннерин, эртемденнерин, журналистерин, культура ажыдакчыларын ол ассамблея бодунуң хүрээленинде каттыштырган.

Санал-оналы алдыганнарның хей-нурузунуң медеглезинин өзүгаар алырга, 1980 чылда улустар араазында билчиишкинниң херээжеге болгаш бүгү делегейге чепсегленишкинниң дүжүрер дээш, стратегиг шаанар халдаашкынның боо-чепсектерин хызыгаарлаар талазы-биле ийиги дугуржулганы чарып алыры дээш демиселге хууза эң улуг салымшкинни Л. И. Брежнев киирген деп, ассамблеяның президентизи профессор Балдев Радженнің ССРЭ-ниң Индияда элчизинче чоруткан чагаазында тугаалаан. Л. И. Брежневтиң хүлээп алганы мерген угааның политиктиг шинтпирлер делегейниң дүшкүүлүг чоруу оскен турзажок, делегейниң чаа даймын болдурбазынга, оон ыяштың-кындан кижи төрелгетенин адырын алырынга чугула рольду ойнаар деп, чатаада онаалап демиглээн.

Индий улустуң найыралының эң эвилел, сетилдиң хызыындан илереки Л. И. Брежневке данчыдарын ассамблеяның президентизи дилээн.

Л. И. БРЕЖНЕВТИҢ ИЛЕТКЕЛИН ҮНДҮРГЕН

ОТТАВА (СЭТА). СЭКП ТК-ның Чиңгине секретары Л. И. Брежневтиң СЭКП-ниң XXVI съездизинге Отчёт илеткелин Канаданың «Нувель фронтьер» дээр ном үндүрер чери тускай ном кылдыр француз дылда парлап үндүргеи.

Канаданың Компартизыының ТК-зының кежигүнү, Квебектиң Компартизыының даргазы Сэмюел Уолштиң ол үндүрүлгеге бижээн киирилдезинде «Л. И. Брежнев дүшүүрүлүг чорукту чавырылдырар политиканың кол архитектору кылдыр сураглаан күрүне удурткужу-дуро» деп онаалап демиглээн. Илеткелдиң үавында болгаш бүзүреливит хөөнүн, ол документтиниң делегейге аажок улуг ужур-дузалының киирилдезде айтыкан.

Илеткелдиң чаа совет санаалар таныылбырлаттынып киргеп ол болуун онаалап албышаан, киирилде авторунуң бижээни болза: «Европага шериг талазынга бүзүрежилгеним быжыглаар хемчеглер дугайында, стратегиг боо-чепсектерни хызыгаарлаар дугайында, Чөвүзелдиң кежигүннери күрүнелериниң дээдэ дужаалазыг удуртулгаларының киржилгези-биле КНО-ның Айыыл чок чорук Чөвүзелиниң тускай хуралын чымдырар болгаш эң дээдэ деннелге совет-америк ужуражмышкынны эрттирер дугайында — ол тодаргай саналдарны барымын талазы чурттарның хей-ниитизи чаагай күзел-биле утказаан». Канада-биле харылзаларны дегжүдеринге болгаш кадыг аажылаажыгаанны халбартырынга ССРЭ-ниң белеминиң дугайында Л. И. Брежневтиң сестеринче автор онза ачызээгейни уландырган. Л. И. Брежневтиң илеткелни моон мурнунда Канадага англи дылга база парлап үндүрген.

БЫЖЫГ ЧАҢГЫС ЭП

БЕРЛИН. (СЭТА-ның тус. хай корр.). Германияның Социалистиг чаңгыс хай партизының X съездиэн алды хүн үре-түнелдиг ажылдаарының соонда, апрель 16-да доозулган. Герман Демократтыг Республиканың амыдыралынга ол чугула үе-чада болган. Партияның болгаш чонуң быжыг чаңгыс эптиин, марксизу-ленинизмниң идеяларынга, пролетарий интернационализмниң принциптеринге ГСЧП-ниң шинтпирлеринге ГСЧП-ниң

ГСЧП ТК-ның [illegible] келин, партияның стратегизин болгаш тактиказын, ГДР-ге сайзырангай социалистиг [illegible] СЭКП болгаш Совет Эвилелиниң, социалистиг дем каттыштырылгазының хей-ниитизин чыдыышкы еске-дээ партиялар болгаш чүрттары-биле найыралы база черле ажылгаларны быжыглаарынче уланчышкынны делегаттар чаагай кежигүннерин. 1981—1985 чылдарда ГДР-ниң улус ажыл-агыйын хөгжүзеринге беш чыл планының талазы-биле ГСЧП-ниң X съездизиниң [illegible] ГСЧП ТК-ның ойнаазынга ооруп петчүүшкүнүн [illegible]. Партияның шинтпирлерин амыдыралга чайгылыш чок болгандырар дээш ГДР-ниң бүгү ажылчы чоннары-биле кадемисежир бис. Партияның болгаш республиканың бүгү ажылчы чонларының сорулгалы — сайыраңгай социалистиг шиталелди тургузары. Бистиң улуг херээвис дээш баштайгы хүннерзен-не демисежип келгей кижилерниң чагыларын күүседир бис, бистиң мөгүүстүң [illegible] чүртталгазы улам эвл. улам [illegible] бүгү чүүлдерни кылыр бис деп ол интеглээн.

Бистиң мурнууста берге сорулгалар турар, ынчалдаа оларны чедиишкиниг күүседириңге быжыг бүзүүлдиг бис деп, ГСЧП ТК-ның Чиңгине секретары чугаалаан. Бистиң бурунгаар шинчээшкиниң үнезиинге—бистиң партияның коллективиниң дүрүмге [illegible] политиказынга улус масаларның долуу бүзүрели, халыкчылыг [illegible] болгаш бодарып болгаш.

Съездиң түүжүт аттактың шинтпирлер — бистиң кол шүүлгүвүс ол болур. Ам-дыкма [illegible] черле-биле ГДР чаа-чаа сеткиишкинерни [illegible] ажыл-агыйларга болгаш ажыл-чоруудугаашка тураскаатаан делегаттарга [illegible].

ДЕЛЕГЕЙ ЭРТЕМДЕННЕРИНГЕ КЫЙГЫРЫГ

БУДАПЕШТ. (СЭТА). Ядролуг дайынның кыжанын болдурбас дээш демиселге күүжениишкинерни өзүгаар-дерине делегейниң бүгү эртемденнерин [illegible] Бүгү-делегей федерациязының күүсеглиг чөвүзелди кыйгырып, венгр найыралдга хүралаа артырган.

Ядролуг халапты болдурбазының аныыралчы эргежок чугулазының бүзүрели көргүзүп болгу дег эртем ажылдакчыларының Делегей комитедин тургузар дугайында СЭКП-ниң XXVI съездизинге Л. И. Брежневтиң [illegible] Бүгү-делегей федерациязы байыр чедирип турар деп, ол хуралга хүлээп алынган резолюцияга онзалап демиглээн. Шидыг комитеги турганарын федерация бөлүүнү [illegible] кылыр корун турар.

Боо-чепсекти әидерге бүзүрерин болдурбас дээш демисел федерациянын ажыл-чоруудугашкын ак чугула сорулгалы-дыр [illegible] онзалап демиглээн. Боо-чепсекти әидерге бүзүрер чоруткун [illegible] ажыл чок турарын ыяа байгыратып, ядролуг мегелеп-жиишкинниң тыныш кетинин ажыдын ыяа удаттырып турар ёзү, ерөөлөөрлер демиглээн. Эртем шинчилелериниң түннелдерин масселдерге [illegible] хевирлерин тургузар сорулгаларга ажыглаарынга удур, ук федерация бүгү делегейге тайбыңны быжыглаары дээш туржуп турар.

Боо-чепсекти әидерлидер бүзүрер-чорукчы удам ажыл орар аймылынын дугайын хей-ниитизи тасаттыкчыларга ёзүгаар-дерине хей үүлүшкиннерин салган. Ядролуг дайын нанын алуулуг уруктарга чедирип болгуун ынчаар төрелгетенге танытырарынга ол медеглээн.

Дайынчыдал ажы дембиселдиниң мөгө моңгуннарга [illegible] ажыл-ишкинчиниң-биле, шаанчылыктарга [illegible] чүрттүң ажыл-ишкинчилериниң [illegible] ядролуг дайынны болдурбазынга [illegible] деп ол медеглээн.

ЯДРОЛУГ ДАЙЫННЫ БОЛДУРБАС!

НЬЮ-ЙОРК. (СЭТА). «АКШ-тың чаа администрациязының дайынзырак угланышкынын-биле хөлөөлүг ужуна болтуг чүүл болу берген ядролуг дайынның кыжанын бүгү кижи төрелгетенниң дүрүмүнүң хайыыктарынга барып шыдавас» деп, Миннесот университединиң социология профессору Э. Маркит САЭТА-ның корреспондентизинге дамчаашкын мөгөлөөнүн.

«СЭКП-ниң XXVI съездизинге Л. И. Брежневтиң кодургени тайбыңга ынак чаа совет [illegible] политиказының шүүлгэн дээш делегейниң хей-ниитизи чүүлдүгүүшкүн болгаш [illegible] деп, ол онзалап демиглээн.

Ядролуг дайынны болдурбазының аныыралчы эргежок чугулазының дугайын төрелгетенниң [illegible] специалистериниң ыяшкы үндүрер түннелдерин хей-ниитизи чүүлдүгүүшкүн болгаш [illegible] деп, Америкада 3 Маркит [illegible] үнезиинге берген.

«Эртемденнериниң бүгүнү специалистериниң ыяшкы үндүрер түннелдерин хей-ниитизи чүүлдүгүүшкүн болгаш [illegible] чүрттү алдаар-биле [illegible] ажыл-ишкинчилериниң [illegible] ядролуг дайынны болдурбазының [illegible] Америкада дайынчыдал [illegible] ажыл-ишкинчилериниң [illegible] ядролуг дайынны болдурбазының [illegible] деп, Америка профессор демиглээн.

ӨЛҮРҮКЧҮЛЕР КЕДЕРЭЭН

МАДРИД. (СЭТА). Өлүрүкчүлерге кем-бүрүүлүг [illegible] өгүштелгенин-биле Испанияда [illegible] политиктиг байдал база катап нарыыласаан. Апрельдиң ортанныг ыяшкы чаңгыс хүнүнде безин олар беш өлүрүкчү үүлгедиглерни кылган. Оон түнелиннде ийи шеригт, бир хамаатты кижилер өлүрткен. Хамаатты гвардиянның (жандармериянның) бажының база буза тевискен.

Политиктиг [illegible] база катап өгүштелгенин чүртту [illegible] шынгыы бүрүү шаап, өлүрүктерге [illegible] ны кичээнгейлиг чугулаашкынның ылгырыышкынын илереп, турар [illegible] демократияга [illegible] ерүлгелерни демократияга [illegible] бүгү аспан улуска [illegible] турар-дыр деп, Испаниянның Коммунистиг партизының медеглелинде айтыкан. Оларның [illegible] чоруктун кыгы тиг партиларының [illegible] чугула хемчегерни алыры дээш туржуп турарын Компартия медеглээн. Баскилер чүртүнүн Коммунистиг партиязы бүдүүлүг ыяшкыг чоруккка удур демиселдиң чангыс ай фронтузун тургузарын саналдаан. Испаниянын ол облазында демократтыг бүгү организацияларга ол ышкаш Баскилер чүртүнүң автономнуг чазаа фронтуның составынга кирген турүп болур.

Чүрттүн политиктиг партияларының хей ыяшкыг өлүрүкчүлерниң [illegible] медеглелерин кылган. Ядролуг чаа үлгелелеливиге улугланышкынның демдээ кылдыр этпэн кэш-шынга дургузунга ажыл-ишкинчилериниң [illegible] куш-ажылчы бүгү Испаниянын Адыгы [illegible] деп профзавилел каттышкынкыны ыяшкыг-ган.

Ажылчын комиссиялар деп [illegible] политиктиг партияларының ол инициативаны дестээн дугаайында медеглээн.

Баскилер чүртүнда байдалдың чилиглеңгени-биле хөлбаштыр Испаниянын чазаанын даргазы Л. Кальво Сотело апрель 15-те чазактың онза хуралын чымдырган. Өлүрүкчү чорукка удур демиселдин айтырыларын айза чугаалаан. Өлүрүкчү чорукка удур [illegible] ядролуг [illegible] элээп бедизеринге улугланган чамдык хемчегерни чоокта-ган чазактың ап чорукчаны билиңгир болгай. Оон-биле [illegible] өлүрүкчү чорукка удур [illegible] туушкан хемчегериниң эргежок шугулазын демиглээнинден, ярминкэ болган [illegible] халбартыр чорук шериг ар-[illegible] база демократтыг күштерни базарынгыг ядролуг болгу дег айылды айыткан.

ХАМААРЫШПАС ПОЛИТИКА

БУЭНОС-АЙРЕС. (СЭТА). Совет Эвилели-биле садыгла-жыышкын [illegible] хемчегерге карыыр кылдыг чүртту алдаазыр дээш Каттыжкан Штаттарның ораалаашкынынга дургаашкынга [illegible] база буруу шаптаан.

Аргентинаның болгаш Совет Эвилелиниң араазында садыгла-жыышкын америк чазактың [illegible] ядролуг [illegible] хамаарышпаан болгаш моон сонгаар-даа хамаарышпас деп, Аргентинаның [illegible] министр Оскар Камильон медеглээн. Американың Каттыжкан Штаттары кандыг-даа [illegible] ядролуг [illegible] политиказынга хүлээп ап турарындан хамаарыжка чеккә Аргентина болгуңч эвилелдер Совет Эвилелиниге хамаарышпас болгаш [illegible] политиказынга чүртээр кижилер деп «Нью-Йорк таймс» солунга бүдүүн материалга [illegible].

Чүрттүн кедээ ажыл-агыйлар министри Хорхе Агуадо база кандыг үүлдыг медеглел киргээн. Вашингтонуун ядролуг [illegible] хемчегерни Аргентина адаабас деп, ол чугаалаан.

ЧӨВҮЗЕЛДИҢ СЕССИЯЗЫНДА

ДАМАСК. (СЭТА-ның корр). Палестинаның Чөвүзелдиң XV сессиязынга ынчаа политиктиг санал-оналы берипшиннин делегаттар доозукчу.

Палестинаны [illegible] Хлучуу фронтузунуң политбюро кежигүнү Мустафа Бейрак Израильдың [illegible] черлерге палестина улустуң демиселиниң сорулгаларын айыткан болгаш Палестинаны хостаар организациязының (ПХО) дээштиг [illegible] болуур үшүлүг Палестинаның национал фронтузунуң ажыл-чоруудугашкын вдепкейжидерининг эргежок чугулазын [illegible] Бодувуста бар бүгү-ле аргалар [illegible] боттарывыстың эргелернивис дээш демиссежир, үшүлүг бис деп, ол чугаалаан.

Израиль эжелекчилерниң мурнунга дүжүп бээрининг орчу-биле Каирин чаңгыс-даа араб күрүне өзөрбес кылдыр Садаттың өзү-чурумунуң ескерлиг үлгамыышкынын сойгаан ылерединя палестиннерниң кол сорулгаларының бирээзи болуп турар деп, оратор айытаан. Социалистиг дем каттыштырылгазының чүрттары-биле, бирги эвлегеде Совет Эвилели-биле найыралды үлам-на бымыырлаарынга, Азиядa, Африкада болгаш Латин Америкада [illegible] талдаглыг [illegible] ажыл-агыйларга [illegible] дүжүүрүн бүгү араптарны ол кыйгырган.

Ливияда ыяшкыг байдалдың улуг дургаашкынга [illegible] Салаттың [illegible] көргүзүүлерге [illegible] ыяшкыг-ган [illegible] дугайында [illegible] ыяшкыг-ган.

ЭП-СЕТКИЛ КАТТЫШТЫРЫЛГАЗЫ

ПРАГА. (СЭТА). Никарагуага хамаарышпас АКШ-тың чорудун турары агрессияның, [illegible] ыяшкыг-ган болгаш коргулгуруунуң политиктың Профсоюздарының Бүгү-делегей федерациязының шинтпирлер бүрүү шапкан. Никарагуаның мурагаа бөгүүнүн акша-сал хүдээлгелерин бүүдүүрүнүң Башкингирүүн айтыкаанын ол чүрткэ ап-тутуу болгаш дээш чаагай чаңгыс-даа [illegible] ыяшкыг-ган [illegible] Профсоюздарының Бүгү-делегей федерациязы никарагуа дээштиг [illegible] болгаш

СКУЛЬПТОРНУҢ МАСТЕРСКАЯЗЫНДА

МОСКВА. Скульптор, СССР-ниң улустуң чүркчүлү, Ленинчи шанналдың лауреады Лев Ефимович Берөөльдиң ажылдары бистиң чүртүвүсте кызыг сураглаан. В. И. Ленинниң өвүр чевирин үран арга-биле катап тургускаңы оон чогаалдыглазының кол темаларының бирээзи. В. И. Ленинниң кыска чайысылал — Гавайага турар туразкаалының телевителин тургузар ажылды скульптор ам доозуп турар.

Делегей пролетариалдың башкылакчы болган Совет күрүнениң удазыраачызы Владимир Ильич Ленинге туразкаалды кайгысылал парыгыңыц эң бедик черинге тургузар.

Куба болган совет скульпторларның, архитекторларның коллективи туразкаалдың авторлары-биле тыгый эмгек ажылдап турган, ол комплекти тургузар.

ЧУРУКТА: скульптор Л. Е. Нербөль бодунуң ажылдаар мастерскаязында.

Н. АКИМОВ биле А. СЕМЕХИННИҢ фотозу.

СЭТА-ның фотохрониказы.

В. И. Ленинниң төрүттүнген хүнүнден бээр III чылынга

ОКЕАН ЫНДЫНЧЕ ЧАГАА

Аңмак Совет республиканы шаңналларынга дээтей туристтерниң күүсеглери мээнээр таалы-биле В. И. Ленинниң моган-шылаг ном ажыл-чорудалгаларын дугайын Мытищиниң машина хүдүлгэлэр заводунуң корпустарының терезелерин туруспал турганнарын көрүп турар. Ында мындыг сөстерни сиилбип биижээн: мында 20—30 чылдарда доозуп большевик П-рт Иванович Травин ажылдап турган, ол болаа В. И. Ленинниң америк ажылчыннарга биижээн чагаалын АКШ-ка чедирген кижи ол.

Ынчан 1918 чыл турган. Ак гвардейжилер болган аштыкы интервентилер Советтер республиказын дүмчүүр бүдүүшкүн тударыкчы чүүлдүр түүлүп кел чорааң. Социалистиг Ада-чурт улуг айылда турган!

Ол кадыг-берге хүнүмерде Владимир Ильич Россияга тиилиг октябрь революциязының дугайында шынны америк ажылчыннарга дамчыдар дээш, Советтер чүртүнүң бот-тандырып ээлээн улуг революстуг чаартылгаларның, ажылчыннарның болган тараачыннарының чүүлдүрүп-шылдыг дайынды тодаргайлаан дугайында чагаалы аазырга биижээн.

В. И. Ленинниң «Америк ажылчыннарга чагаалының» АКШ-ка чедирерин организациялаарының оон мурнуу чаруында Америкага чаа ойтыр ажыл-шевик М. М. Бородин хүлээнип алган, ону Москвадан Стокгольмга чедирип келген.

Үк харыысаалдыг керектиг ыдыр-дыңнарга П. И. Травинни база киириштирген. Инженер дээрниг Травин бирги орус исполнениинден иленгейлиг киржикчиин турган. Хаан чаанның таалыалыдыңдан чай чаар дээш, Петр Иванович 1906 чылда АКШ-че чоруй ыңмажаашкининге иленгейлиг киришкен. 1918 чылда Травин Европага баар дээш корабльге ээлээ ат-биле кочегардап кирип алган, Норвегияга чеңип келген болган туг черинң граждал-демократтарының дуза-лаа-биле Советтерниң чүрүй барган, анаа ынчан бүрүн эртелиг совет төлээ боон В. В. Воровский ажылдап турган.

Травин-биле Бородин В. И. Ленинниң «Америк ажылчыннарга чагаалының» үш экземплярын, Тайбың болган Чер дугайында декреттиңи, РСФСР-ниң Конституциязын, Совет Россияга улуг америк ажылчыннарының, интернационалдың собсадырын иегээн Совет чагактың президент Вильсонга нотазының текизин В. В. Воровскийден хүлээп алган, ол бүгү документилерни Америкага чедирерин-биле чорупкаңнар.

Дипломаттыг паспорттарын белеткеп алган. Копенгагенге чедир ийи-не чүгээр чедип келгеннер. Ынчалза-даа Германиның найыралдынга кире-ре, берге-дашкыннар аңдаан. Совет дипломаттыг паспорттарны кыч-даа хүлээп албас болган. Ам ынчаар, Бородин дедир Стокгольмже ыңмогүр ужурга тавырышкан, а Травин бүгү-де аргаларны хереглеп турган, Копенгагеңден Нью-Йорк чедер дээн «Хелиг Олаф» деп лайнерге олурупкан, анаа ажылга киирип чаалаачылар Американың кичиги бижээ онаа дуалаан, ону Петр Иванович Америкадан Россияга чаңыскаш чоруп ора, кочегарлап ажылдап турган алаа.

Травин Америкага чеде бергеш, Джон Ридке ужурашкан. Травинниң ажылаган газетчилерин америк парлалга парлаарын Джон Рид чедип алган. 1918 чылдың декабрьда Ленинниң чагаалын ийи журналга — Американың социалистиг партиязының үнелүг үүлүүшкүнүнүң ажылчыннарының органнарга болур Нью-Йоркка үнүп турган «Ангы демисели» деп журналга болган Бостонга үнүп турган «Революсчу үе» деп сеткүүлге ангы-дыла чарлаан.

Ленинниң чагаалы ынчаар үнүүр-лээр онаа сонуургаан болган ону «Ангы дүмисемдеп» журнал тускай парлаш, хей тираждыг кылдыр тараткан. Оон соонда алаан болган-за ук чагааны АКШ-тың болган Барыын Европа чүрттаачылар бюро-зунга. Ынчаар ыңмогүр ужурга Ленинниң чагаалы ынчаар-биле Америкага чедип келгеннер

Бүгү чүрттарның пролетарийлери, каттыжыңар!

ШЫН

СЭКП Тыва обкомунуң, Тыва АССР-ниң Дээди Совединиң болгаш Министрлер Чөвүлелиниң органы

№ 93 (11591) | 1981 чылдың апрель 19, воскресенье | 1925 чылда уредзелеттингеи. | Өртээ 2 кеп.

Совет Эвилелиниң ажылчы чоннары! Он бирги беш чылды Төрээн чурттуң чаагай чоруу дээш шалыпчы, инициативчи ажыл-иживис-биле демдеглээли!

СЭКП-ниң XXVI съездизиниң шиитпирлерин күүседир бис!

(СЭКП ТӨ-ның Быйтырыларындан).

СОВЕТ ТЫВА — „КЫЗЫЛ СУББОТАДА“

Дүүн, бүгү чурттавызында ышкаш, ийи дакпыр орденниг Совет Тываның хөрээлэрү болгаш суурлары аажок эрте одунган. Кызылдың, Ак-Довуракның ажылчыннары, Хову-Аксының металлургтары, Чаа-Шагаан-Арыгның тудугжулары, Моңгун-Тайганың, Эрзинниң, Бай-Тайганың, Өвүрнүң, Чаан-Хемчиктиң малчыннары, Таңдының, Каа-Хемниң, Бии-Хемниң, Улуг-Хемниң тараажылары, ыяхтың Тожунуң, Тере-Хөлдүң иевжи, аңчылары, хөрээлэрдэ болгаш суурларда хөй санныг интеллигенция, студентилер болгаш суургулуг, школачылар — бүгү ажылчы чоннар күш-ажылдың байырлалынга, субботник хүнүнде боттарының ажылдаар черлеринге эртен эрте-ле кээп тургулапианнар. Олар чүс-чүс рубльдиң үүле-хөрээн будурүп, төрээн хөрээлэрүн, суурларын алп киирип, чаагаймыктанналар.

СЭКП-ниң XXVI съездизиниң соонда болган бо чылгы субботник республиканың бүгү черлерииге онзагай байдалдыг эртген. Оон киржинчилерии съездиниң шиитпирлерин, он бирги беш чылдың даалгаларын күүседиринге долу шиитпирлиниң чаңгыс эп-сеткил-биле илергейлеп, аажок улуг бедик кадырлүүшкүн-биле ажылдааннар.

К Ы З Ы Л

Эртенгиниң 7 шак ажа дүжүп турда-ла, хоорайның олбо түгүнде катык-хөглүг, белүү-белүү кижилер цһайбээр шуушкан. Ажс, чылыг эртеиги хүн-биле чергелештир кижилерниң омак-хөглүг арыш-чырайы, оларииң туткан лозуң, плакаттары, байырлаачыг хөгжүм үаң хоорайны улам-на чырык, улам-на кадырлүүшкүнүг ап-шинчи киирип турган.

Хоорайның төп кудумчузуу Ленин кудумчузунда В. И. Ленинге тураскаалдың чанында республиканың студент тудугжу отрядының 1200 хире дайынчылары чыглып келген.

Оларның холдарында кызыл туктар, лозуң, плакаттар, катык-хөг шөлдү долган. Чалыы ажаанның хөгжүм үнүиге удеттирген ыры-шоору ырак дээрге ужуттү, аас, каан хүнүүл аллый черелдерни-биле хөглүг чаржып, чайгылалын турган.

Ленин шөлүиге эрткен кыска митингиге олар субботникте эң-не бедик будурүкчүдүг ажылдарын эдээнип, найысылалың күүлүмчүлары уламна чараш, арыг-сиилиг болуру дээш кызымак ажылдарын шиитпирлээнгер. Хоорайның студент тудугжу отрядының дайынчылары субботникке доруу составы-биле 1200 кижи үнгеш, Ленин кудумчузунуң чаагайжымылгазынга ажылдаан.

Найысылалымысты электри болгаш чылыг энергизы-биле хандырып турар Кызылдың электри станцизын — хоорайның ёзулуг-ла түрээ деп адаи болур. «Кызыл суббота» хүнүнде аида ажыл-иш хайныышкыныг болган. Электри станцизынга ажыл дүн-хүн-даа ливес үзүктел чок уламчылаар болгай.

Ленинни субботникте И. В. Барановтуң улуртказ ээлчээ ажылдаан. Оларның кижи бүрүзү ажылчын туруштарынга келгеш, нарын дериг-херекселдерии ажылдаарын ыяк хынап көргеи. Чүге дээрге ол хүн үлетпүр будурүлгелерде, тудуг организацияларында, иитиидиң чемненилге черлеринде дерви-херексслдер долу куш-биле ажылдаар болгай. Ынчангаш электри энергизы-биле хандырылгазы эң-не бедик деннелче чорударын энергетиктер хүлээнгеи. Станцизиың башкарылга пультузунга будурүлгенин мурнакчылары И. Дятлова биле М. Михайлов олар ажылдаан.

Кызыл суббогиикте энергетиктерден 571 кижи ажылдап үнгеи. Олардан 450 кижи боттарының ажылчын туруштарынга ажылдаан. Оон иштинде электри станцизынга 168 кижи ажылдап хүнээн болгаш 29 мурнакчылар камнап алганы чиг-эди-биле ажылдап хүнээн.

Кызылдың энергетиктери ол хүн 5,5 муң рубльдиң продукцизын берген болгаш 90 кват-шак электри, 1 муң Гкал чылыг энергизын будүргеи.

Кызылдың ЦЭС тудуг эргелеминии тудугжулары коммунистиг субботникке бедик кодурлүүшкүнүг киришкеи. Оларның кол күжү ажылгалга киирер объектилерге ажылдаан.

Коммунист Н. И. Ефремовтуң мурнакчы бригадазы чылыг дамчыдылгазының № 2 магистралының тудуунга ажылдап турда барлывыс. Улуг диаметрлиг хоолайларны тудуштур дүнзалап-даа, оларны тургузар фундаментилерни-даа быжыглап тургузуп турду. Бригадир Н. И. Ефремов биске мынчаар тайылбырлады:

—Чылыгылыга шүгүмүү ажык чер кырынга туларга тудуг-монтаж ажылдарының өртээ чиигээр, эвээш үе негеттинер. Ынчангаш бо ийиги магистральны база ынчаар тудуп турар бис — деп, ол чугаалады.

В. Н. Елисеевтиң бригадазы электри станцизының № 10 котёлунга ажылдап хүнээн. Коммунист З. М. Селиванованың шеверлекчи бригадазы № 1 профтехучилищеиии иинти чурттагга бажыныиың шеверлел ажылларынга. А. В. Ковалчуктуң бригадазы чүүлгар садының, 70 дал иишти чурттаар чурттагга бажыныиың тудуунга ажылдаан.

Кызыл ЦЭС тудуг эргелиидеи 140 кижи, оларның иштинде 120 кижи боттарының объектилериие ажылдаан. Хоорайның 150 студентилери оларга улуг дузаны көргүзүп, эргелелдиң объектилериие ажылдап хүнээн. Иитизи-биле ол хүн тудугжулар, 6,2 муң рубльдиг тудуг-монтаж ажылларын кылган.

Чугула объектилериң бирээи школа тудуунга субботник хүнүнде ажыл бедик темпиле чорун турган. Школаның үшкү корпузунуң кырын шымырынга ажылдаан. Оон иштинде электри станцизынга 168 кижи ажылдап хүнээн болгаш 29 мурнакчылар камнап алганы чиг-эди-биле ажылдап хүнээн.

Кызылдың энергетиктери ол хүн 5,5 муң рубльдиң продукцизын берген болгаш 90 кват-шак электри, 1 муң Гкал чылыг энергизын будүргеи.

Кызылдың ЦЭС тудуг эргелиидеи 140 кижи, оларның иштинде 120 кижи боттарының объектилериие ажылдаан. Хоорайның 150 студентилери оларга улуг дузаны көргүзүп, эргелелдиң объектилериие ажылдап хүнээн. Иитизи-биле ол хүн тудугжулар, 6,2 муң рубльдиг тудуг-монтаж ажылларын кылган

СОВЕТ ТЫВА — „КЫЗЫЛ СУББОТАДА“

(Төнчүз. Эгези бирги армида)

директары, энергетиктери, дезимдары болган инженер-техникалар — ажылдакымчыларның Владимир Ильич Ленининиң төрүттүнгеи хүнүнде бээр 111 чылынга тураскаадыкай коммунистиг субботникке үүлүп турганы ол.

—Куш-ажылдың бүүлүг бажыңдалды— «кызыл субботага» «тыва металлургтер ыяк белек-конгеинер—деп, субботник эрткүүрер штабтың начальниги Хову-Аксы суур Советиниң күүскомунун дарганы Александр Иннокентьевич Соколов чугаалаан. — Чүгле комбинаттан 1350 инженер «Шүлүү коммунистиг субботнигиниң» деп ынчаргының алдаа-биле боттарының ажылдакымчыларын инженер-техникалар. Мынаарга боттарының ажылдар черлеринден ангыда суур коммуналдыг-бытовой предприятиелерниң инженер-техникалар-биле катай субботникке комбинаттан 1000 ажыг кижи кошкан.

Хову-Аксының автобудуруленнинің 130 ажыг чоокшулары болган инженер-техникалар ажылдакымчылары боттарының ажылдар черлеринге комплексный бригадалар-биле методический дурмалыг дамчаа хүнүнде, ажылдаан ажыл-агыйларының 420 р блыды бөгүн чыстыг фондузунга шилиптеелнер. Суурнуң хлеб заводунуң коллективи күш-ажылдың эң бөлүк бүдүрүкчүлери чогаат алдынган, продукциязын 2400 р блыды чыгыптырган. Совхозтар ажылдакчылары ажылдаан черлеринге, олардың ыяш белектеринге чаазы хөөн ажылдаан коллективтерниң база болуп болгулаан.

Ол хүн район девискээринге 10 мун хорс ажыл субботникке үнген. Оларның үштүн бир ажылдан алган ажылының хөй кезинин бөгүн чыстыг фондузунга шилиптеелнер.

Ажыл адактарлыг чорда коммуналдыг-бытовой предприятиелерниң, эртүүлериниң районнуң ажыл-ишчилериниң тургускаан бригадалары түрүмнү. Нептун-биле 13 мун рубльдың ажылдары кылынган болган. Тодургайлыг совхозтуң ажылдакчылары 9,8 тонна сүттү бүдүрген, 5,9 тонна немелде деңгээнин алган, 170 гектар черге чеминчилелиин төккен, 1060 га черинге шыгын базырган, 4 кажаанга кезектиг мончаларга, 100 км/бөмөтр мыйтыг дилдирген. Совхозтар типтерни чаа-гайжыларынга база эске-даа ажылдарга идепкейлиг киришкилер.

Каа-хемчилер он бирги беш чылдың фондузунга 11,5 мун рубльди шилиптеелнер.

ЧӨӨН-ХЕМЧИК

«Кызыл субботага» эртекинде Чөөн-Хемчиктиң чүргүлелиниң 7 081 районнуң бажыңының чанында шөлге кылыг келген. Ленинни күш-кежигүнүң бичээринге, газеттиң районнуң субботник шаавының дафгазы Куулар Тамдың ажыттаан. Санал берген эштер ол хүн эң бүдүрүкчүлүг ажылдарын хүлээнип, өөрүн бора шиптер ажыттырыышче кийгырып турган Мынаар хураалдар районнуң чамдык производстволарынга ышкаш ажылдакчыларга база болгулаан.

Ол хүн район девискээринге 10 мун хорс ажыл субботникке үнген. Оларның үштүн бир ажылдан алган ажылының хөй кезинин бөгүн чыстыг фондузунга шилиптеелнер.

Ажыл адактарлыг чорда коммуналдыг-бытовой предприятиелерниң, эртүүлериниң районнуң ажыл-ишчилериниң тургускаан бригадалары түрүмнү. Нептун-биле 13 мун рубльдың ажылдары кылынган болган. Тодургайлыг совхозтуң ажылдакчылары 9,8 тонна сүттү бүдүрген, 5,9 тонна немелде деңгээнин алган, 170 гектар черге чеминчилелиин төккен, 1060 га черинге шыгын базырган, 4 кажаанга кезектиг мончаларга, 100 км/бөмөтр мыйтыг дилдирген. Совхозтар типтерни чаа-гайжыларынга база эске-даа ажылдарга идепкейлиг киришкилер.

Каа-хемчилер он бирги беш чылдың фондузунга 11,5 мун рубльди шилиптеелнер.

Т А Ң Д Ы

Районнуң ажылчы чонунуң В. И. Ленининиң төрүттүнгеи хүнүнден бээр 111 чылынга тураскаадыкай коммунистиг субботник хүнүнүң бүдүрүлгечи ажыл-иш-биле демдеглээн.

Субботникке районнуң 11308 кижи киришкен. Оон ишкинзен 6892 кижи бүдүрүлге чиргирингге ажылдаан.

«Кызыл суббота» хүнүнде районнуң ажылчы чонунуң бедик бүдүрүкчүлүг күш-ажылының түнелиннде 14 200 рубльдиг продукциязын бүдүрүнгеи.

Гудронатор ажыл-агыйларының кижилери ол хүн дээш темнеткиг өөрө ажыл-агый ажылдарын бүдүрүнгеинер. Совхозтуң 11 кижа — сүттү бүдүрүп, 42 центнер немелде деңгээн алган.

Чаагай тыва ажылдакчылары кажа түттүнгеи кижилер «кызыл субботада» алган хүлээлгелерин чедиишкинниг күүстенгеинер. Күш-ажылдың байырлалының хүнүнде 630 га черге минералдыг чемчиктелгенни төккен, 3850 га черни шыгын бастырып, 650 га черни чарган болгаш 39 гектар черни суггарган. Ажыл-агыйларда чаагай тараачыга ажылдаан 100 тонна картофель үзүмнүн белеткеген.

Районнуң ажылчы чону субботникте ол бирги беш чылдың фондузунга 17658 рубльди шилиптеелнер.

МӨҢГҮН-ТАЙГА

Мөңгүн-Тайга районнуң ажыл-ишчилери ленинчи кыш мугунда субботникке чорлуг кижа дег демнеп үнгеи. Субботник хүнүнде шупту 2 мун 434 кижа ажылдаан, оларның-биле 9 мун 352 рубльдиг янзы-бүрү ажылдарын ылаап, ол ишкинзен 6892 кижи бүдүрүлге чиргирингге ажылдаан.

«Кызыл суббота» хүнүнде районнуң ажылчы чонунуң бедик бүдүрүкчүлүг күш-ажылының түнелиннде 14 200 рубльдиг продукциязын бүдүрүнгеи.

Гудронатор ажыл-агыйларының кижилери ол хүн дээш темнеткиг өөрө ажыл-агый ажылдарын бүдүрүнгеинер. Совхозтуң 11 кижа — сүттү бүдүрүп, 42 центнер немелде деңгээн алган.

Чаагай тыва ажылдакчылары кажа түттүнгеи кижилер «кызыл субботада» алган хүлээлгелерин чедиишкинниг күүстенгеинер. Күш-ажылдың байырлалының хүнүнде 630 га черге минералдыг чемчиктелгенни төккен, 3850 га черни шыгын бастырып, 650 га черни чарган болгаш 39 гектар черни суггарган. Ажыл-агыйларда чаагай тараачыга ажылдаан 100 тонна картофель үзүмнүн белеткеген.

Районнуң ажылчы чону субботникте ол бирги беш чылдың фондузунга 17658 рубльди шилиптеелнер.

БИИ-ХЕМ

Күш-ажыл байырлалы эгелээр мурнунда Туранның үлетпүр комбинадынга, «Сельхозтехника» салбырынга, сеттелге-тудуг участогунга, КМК-га, эске-даа бүдүрүлгелерге, совхозтарга митингилер болгулаан. Ол митингилер сизагай кадыр-үүшкүнүг эртип, эң бедик бүдүрүкчүлүг ажылдаарынга ажыл-ишчилерни кыйгырган.

Субботникке районда инициатив-биле 6700 кижи киришкен болгаш беш чылдың фондузунге 11 мун ажыг рубльди шилиптеелнер. Оларның иштинде үлетпүр, транспорт черлериниде 3 мун ажыг кижи кампаан алган чаагай, кызыл-чаар материалдары-биле боттарының коллективтеринге ажылдаан. Орук ажылдакчылары оруктарны сеттээн.

Сеттелгелерниң ажыл-ишчилери 1100 га черинге шыгын базырган. Кажаалар аштаарынга, саваң соңгулгезинге дөй кижи киришкен.

Туран хоорайны, суурларны чаагайжыдырынга шилиптеелнер ол кижилер ажылдаан.

Т О Ж У

Коммунистиг субботникке чаңгыс кижи дег киржиринге кыйгырган митинг район төвүнге эртенгинин 7 шак чартыында эгелээн.

«Кызыл субботага» шупту 2016 кижи киришкен, 100 рубльди беш чылдың фондузунга 4 мун 130 рубльди шилиптеелнер. Ленинчи коммунистиг субботниктиң кезектелгелеринде 431 кижа боттарының ажылдар черинге бедик бүдүрүкчүлүг ажылдаан, 17 мун 48 рубльдиг продукциязын бүдүрген. Совхозтарның СБФ-зериниң ажыл-ишчилери ол күн 680 литр сүттү бүдүрген. «Тоора-Хем», «Май 1» совхозтуң төлүг-биле фермаларындан 400 савачы «кызыл субботага» киргизип ажылдаан.

Районнуң ажылчы чонунуң ол хүн 40 мун ажыг рубльдиг продукциязын бүдүрген. Он бирги беш чылдың фондузунге 11537 рубльди шилиптеелнер.

ЭРЗИН

Бүүгү-ивилелдиг коммунистиг субботникке Эрзин районнуң ажылчы чону чаңгыс деминг үүлүнгеер. Күш-ажылчы байырлалга белеткеер чер-черлерге организастыг болган. «Партияга алдар!» «Күш-ажылга алдар!» дээш болгаш эске-даа кыйгырыктыг лозун, плакаттар үүс-түс алдаа организацияларга дарыктырылган.

Субботникке өөн шак четкеп турда, СЭКП Эрзин райкомунуң секретары С. К. Орусоол күш-ажылны байырлалдың митингизинге ажылдаан, партия райкомунуң бирги секретары А. Ч. Монгушка сос берген. Ол күш-ажылны байырлалга кыска бүрүн ыяш ажылдаа, бедик бүдүрүкчүлүг-биле үнеринге күүседи.

Районга инициатив-биле 4642 кижи коммунистиг субботникке ажылдаан. Оон кыштаанга 1 414 кижи боттарының ажылдар черлеринге үлүүн кижилер. Амыдырал хандырылга комбинадынга 11, тудуутта—99, бо чылын ажылдалга кирер объектилерге — 58 кижи хаара түттүнгеи. Совхозтуң хөйжү бригадаларынга болгаш сүт-баразын фермаларынга 453 кижи ажылдаан. Олар кажаа сеттелгенинге, көрмеш хоорайгурунга болгаш эске-даа чүүлүл ажылдарга киришкен.

Суур чаагайжыдылгазының чеферлери шилиптеелнер дедир чок ажылдаан. Анаа 1225 кижа дилиг-ишчилерни суурнуң төрүттүнгеи хүнүнде, чөл территориязын тыштыр, чөл территориязын ол-ажылдаан. Ажыл-ишчилер күүмүлгеге чаазы болгаш эске-даа шаптарны олуртулаан. Чүүттахчылыг черлерниң болгаш албан организацияларның шилиптеелнерин үүлүп-ырлаан.

Күш-ажылдың байырлалының ол шилиптеелнер 14 мун 200 рубльдиг ажылдаан бүдүрген. Ол бирги беш чылдың фондузунге 5 мун 800 рубльди шилиптеелнер. Коммунистиг субботникке ажыл-биле чергелештир аттыглаан. Ынчаарга, төнүп үүлүүлгеге, Район төвүнүң болгаш төп-суг совхозтарның ажылдакчылары, коммунистиг субботник бедик темпилиг эртикен.

УЛУГ-ХЕМ

СЭКП-ниң XXVI съездизиниң төрүттүг шиитпирлеринге сорлуг кирген улуг-хемчилер В. И. Ленининиң төрүттүнгеиниден бээр 111 чылынга тураскаадыкай коммунистиг субботник бедик көдүрүүшкүнүг уткаавилар. Дүүн эртен эрте, «кызыл субота» эгелээр мурнунда, күш-ажылдың байырлалынга тураскаадыкай кыска митингилер чер-черге болгулаан. Чаңгыс араазында агитбүлүктүрүүлер олон-конпертерни база көргүскүлээн.

Районнан инициатив-биле 15 мун кижи коммунистиг субботникке киришкен. 4630 кижи боттарының ажылдап турар участокторунга ажылдаан хүлээн. Шык базырышкынынга, трезинниер хоорайларынга, материалдыг чаңгыс-даа черлерниң тогеренге хөй кижи киришкен. Кайы-даа участокторга ажылдап турганнар бедик темпилиг, тура-соруктуг чоруун көргүскеннер.

Чаа Шагаан-Арыг хоорайының үйлөчилгелер тейлеп-ажылдаар болгаш хоорайның чурттакылары ажылдап хүнээннер. Районнуң ажыл-агыйларының түлүг-бараан фермаларындан 400 савачы «кызыл субботага» киргизип ажылдаан.

Районнуң ажылчы чонунуң ол хүн 40 мун ажыг рубльдиг продукциязын бүдүрген. Он бирги беш чылдың фондузунге 11537 рубльди шилиптеелнер.

КЫЗЫЛ РАЙОН

Районнуң ажыл-агыйларынга, бүдүрүлгелериниге, албан организацияларынга күш-ажылдың байырлалы анаа турганнарга автомашина-биле келээн. Анаа чүве чугаалаан аннилер «кызыл субота» хүндүлеп ажылдаарының хайы-даа адырларынга бедик бүдүрүкчүлүг ажылдарын ажыглаан турганнар.

Коммунистиг субботник хүнүнде районнуң ажылчы чонунуң бедик бүдүрүкчүлүг ажылдаан болгаш ажылаарлар участокторунга улуг демнеелдер кылдыынган.

Дүүн кежээ ажыл-агый кежигүнүнге 3860 кижи, тудуга чыл, салым, амыдырал хандырылгазының шугумунга 469 кижи ажылдаан. Районнуң ажылдакчыларынга 1200 чоокшулаан субботникке киришкен.

Коммунистиг субботник хүнүнде 838 рублиг үлетпүр ажылдары, 20450 рубльдиң тудуут-монтаж ажылдары ылдынган.

Районнуң ажыл-ишчилериниң кежээ ишкилери субботник хүнүнде алган хүлээлгелерин бүрүн күүсеткеннер. Соңгозардан 600 ажыг кижи «кызыл субботага» киришкен. Ол хүн кежээ ишчилер 7300 килограмм сүттү саптан, 60 мун чүүрге алдынган. Оонбиле малы часкы хөөн ажылдарынга механизаторлар, таваралыг комплексный чарлаар, хүннүң нормазын ажыр күүсеткеннер. Ол хүн 7900 га черни шыгын 120 трактор бастырган, 100 гектар черниң сазының болген. Малның коланнарга дөрт чаа чүнар-бажыңны тудуп, ажылдалга хиргеен. 16 хой кажаалларының сеттелгенин чоргудаг.

Районнуң ажылчы чону «кызыл субботада» деминг күш-биле эң бедик бүдүрүкчүлүг ажылдаан. Он бирги беш чылдың фондузунге 4800 рубль шилиптеелнер.

ТЕС-ХЕМ

Дүүн болуп эртикен күш-ажылчы байырлал хүнүнде тос-хемнилер бедик көдүрүүшкүнүг, тура-соруктуг, организастыг ажылдаанар. Оларның бедик бүдүрүкчүлүг ажылдаарынга тударымчалыг бүгү-ле байдалдарны тургускан. Кыйгырыглы лозуңнарны баш бүгүдээр бижиглеп, ажыглаан турган. Ол хүн иштиг чемнерлиг буфеттерге үйлөчилгелеп. Эртен эрте СЭКП райкомунуң бажыңының чанында «Кызыл субботникке» тураскаадыкай митинг болган.

Ол хүн иштизи-биле 3134 кижи субботникке үнген. Транспорт будуруглегизиндең 18 кижи киришкен, 10 тонна чүүктү соңгулган. Амыдырал хандырылга комбинадының 26 ажылдакчылары боттарының ажылчын турүштарынга, а эскелери суур чаагайжыдылгазының ажылдаан. Сельхозтехника хаттыжылгакының ажылчыннары ол хүн 9171 рубль түүнүт ажылды кылып бүдүргеи.

Районнуң совхозтарынга субботник база бедик дейлеге эткеш. Ылаңгыя «Чодураанның» ажыл-ишчилери 945 рубльдиг ажылдаан. Совхозтуң № 1, 2, 3 тойжу бригадаларынга ажылын база хайымышкынныг эткеш.

Чаагайжыдылга ажылынга районнан инициатив-биле 1113 кижи киришкен. Күш-ажылны байырлалдың төгүлде полит концерттер база көргүскеннер.

ӨВҮР

Коммунистиг субботникке районнуң бүгү ажылы чонунары идепкейлиг киришкен. Эрзенниң сес шактан эгелээн ажылдаан. Ажылдаан черлеринге 1200 кижи чедип үнген.

Ол хүн иштизи-биле 3134 кижи субботникке үнген. Транспорт будуруглегизиндең 18 кижи киришкен, 10 тонна чүүктү соңгулган. Амыдырал хандырылга комбинадының 26 ажылдакчылары боттарының ажылчын турүштарынга, а эскелери суур чаагайжыдылгазының ажылдаан. Сельхозтехника хаттыжылгакының ажылчыннары ол хүн 9171 рубль түүнүт ажылды кылып бүдүргеи.

Районнуң совхозтарынга субботник база бедик дейлеге эткеш. Ылаңгыя «Чодураанның» ажыл-ишчилери 945 рубльдиг ажылдаан. Совхозтуң № 1, 2, 3 тойжу бригадаларынга ажылын база хайымышкынныг эткеш.

Чаагайжыдылга ажылынга районнан инициатив-биле 1113 кижи киришкен. Күш-ажылны байырлалдың төгүлде полит концерттер база көргүскеннер.

ӨВҮР

Коммунистиг субботникке районнуң бүгү ажылы чонунары идепкейлиг киришкен. Эрзенниң сес шактан эгелээн ажылдаан. Ажылдаан черлеринге 1200 кижи чедип үнген.

ЧУРУКТАРДА: Кызыл хоорайның ажылчы чонунары коммунистиг субботник үезинде.

ЭРТЕМНИҢ САЛЫЫШКЫНЫН УЛАМ КӨВҮДЕДИР

СОВЕТ эртем болуунуң Байырлалы СЭКП-ниң XXVI съездиниң шиитпирлерин совет улус база бүгү депшилгелиг кижи төрелгетпе ажылаар. Үрлээ алган онзагай уеде демделеп турар. Ук шиитпирлерде оның черин эртем-техниктиг ажыдыышкын айтырымнары эелеп турар. Эш Л. И. Брежневтиң илеткелинде мынча дээн: «80 чылдарда улус ажыл-агыйының хөгжүүр аргалдарын эртем-техниктиг ажыдыышкын дүүлгелериниң улам-на негей келген...

Билиглериниң амгы деңнели кайда чедирилгенин, түрлүг бүрүнгаарлар ергааны берип турарын, ыяндыг участокталга турнугуушкун болгаш дожудаашкын плереп келгенин көргүспүшаан, эртем боду эптиле кайыгралдың ыдыктыгынга болур үжүлүт. Шак ыяндыг ажылды үдүртүлга механизмниң чарылбас кезээ кылдыр хүүлүдүлер дугайында бодаар апаар ..»

Онгу беш чылда Тыва АССР-ге эртем салбырларының четкин өскен. Дылдын, литератураның болгаш төөгүнүн эртем-шинчилел институдун, курченин Кодаа ажыл-агый дожаала ставлаанга, РСФР-ның Чырыктыг минзе-оорганизация Сибирь салбырының Экономиканың болгаш үлүрлээ бүрүлгелиг оргаа-шаарының институдунуң лабораториязы-биле төөгүлүг ССРЭ-ниң Эртемнер академиязының Сибирь салбырының Экономиканың болгаш үлүрлээ бүрүлгелиг оргаа-шаарының институдунуң экономика лабораториязы, Сибирьиң Кодаа ажыл-агый [illegible] институдунуң эртем-шинчилел институдунуң экономика секторы, ССРЭ-ниң Эртемнер академиязының Сибирь салбырының Геология болгаш геофизика институдунуң Геология геофизика лабораториязы, Сибирьиң Агротехника болгаш мелиорация эртем-шинчилел институдунуң Дүрүмге-мелиоративтиг станциязы ажылдап эгелээн. Тывада бүгү эртем салбыларында 197 кижи ажылдап турар, оларның арагызында 50 [illegible] эртем, кандидаттер бар.

ТЫВАНЫҢ бир хөөнүн эртем-шинчилел чери — Кодаа ажыл-агыйының дүрүмге стратегия чергелерин, оны үлүн-дүжүттүкүрүн бедидер, оны эрээлээн камгалаар, үрезин болгаш мал чеми культуралар-ның дүжүдүн докгаамал бедик кылдыр биижиглаар, бедик продуктулуг кыс малдың коланнарын болгаш хевирлерин өстүрер талага-биле ажылдап келген. Оон чамдык түнелдери үнелиг болгаш солун.

Тока аттыг совхозтуң база Дүрүмге станциязының база-зынга чиге нарын болган чиге нарын-болуун дүктүг хойлларга ярыг болгаш холчыкам үксаалыг красноярск кошкуларының [illegible] 50–52 кг чедир дириг деңнелиг 4–6,3 кг дүк бээр кыс [illegible].

«Кызыгаар», «Тес-Хем» совхозтарда сарадажы үксаалыг хойларны хайыкталырын ос-түрген. Оон ажыл улус Чижэ, «Кызыгаар» совхозтуң 1600 сарадажы чойлуг бай санынлан 48–52 кг дириг деңнелиг, 2–2,8 кг дүктүг кыргын ап турар, азы бир хойлынга 1,5–2 кг дүктү немештир ыяштыг ап турар.

Мер ажылында дүрүмүүлгалар база үнелиг түнелдэн бергеп. Арганнаачы хөлзээнга бедик база-зо дээт, шөлдерлиг төрээлга эелеттиргеринге 20–25 хүү хойлы бир эттээлгээ-биле [illegible] ыяштыг төрүттүүшкүнге ыяштыг [illegible] болуп турар.

Хөөү болгаш курлаг хөөү зо-нааргы [illegible] ыяштыг камгалалга ыяштыг ыяштыг ыяштыг

РЕВОЛЮСЧУ ТУРА-СОРУК СИНЧИККЕН

Бистиң календарывыс

Чогаалчы Георгий Марковтуң 70 харлаанынга

Өөрү чогаалчыларда мынчаар эртем чанчыл бар: дөртен хар четкен болгаш ат-сураа алдаан соонда, бодунуң адын сөглээш, өрүүн хатап-ла эгелеп турар.

А чогаалчы Георгий Макеевич Марков болза, ынчаар орукче кирерин черле чөлүүзүүшпес ийик. Чүге дээрге оон эртикей эмгыларлыг өрүү үзүн, [illegible] ыйыг-даа земейлеп-ле, тускай омаанаар. Ол бодуу тускай темалыг болгаш [illegible] ажыктаалыг.

Георгий Макеевич Сибирьниң Томск областынга аныг ынжыны [illegible] төрүттүнген. Ол эвээ — Сибирьже өөрү дөрүмчей болган төөдүже бызыы-даа чогаалчыкка ажылынга таалгар чедиргеш өөрүнчүдей, [illegible] кирген. Журналист, комсомол ажылдакчызы болгаш [illegible] бодуу эмгелээшкинин оон сылдан сонгаш, өрүүн хатап-ла эгелеп турган. Оон эрелээш-ле бызыг балыг чедиш азыр дээш чүгүлдүр эмгылаш келген. Г. Марков Шишковтуң, Бальзактың, Диккенстиң, Л. Толстойнуң чогаал талазы-биле аргалыышкаанын, [illegible] ыдыктаан

Бүгү чурттарның пролетарийлери, каттыжыңар!

ШЫН

СЭКП Тыва обкомунуң, Тыва АССР-ниң Дээди Совединиң болгаш Министрлер Чөвүлелиниң органы

№ 94 (11592) | 1981 чылдың апрель 21, вторник | 1925 чылда үндезилеттинген. | Өртээ 2 кеп.

БҮДҮРҮЛГЕНИҢ ТЕХНИКТИГ ДЕҢНЕЛИН, ПРОДУКЦИЯНЫҢ ШЫНАРЫН БЕДИДИҢЕР!

(СЭКП ТБ-ның Бүйгырыгларынаң).

«Комбинаттың эң дээре мастери» деп ат дээш чарыштa «Тыва даг-дүгү» комбинаттың комсомолчу-аныяктар бригадаларының кежигүннери калбаа-бяле киржип турар. Оң бирги беш чылдың баштайгызының бирги кварталында ол хүндүлүг атты № 5 эвлечегиң бригадирн Александр Лузяниңге тывыскан. Римма Касаткинаның комсоргтап турары ол комсомолчу-аныяктар коллективи комбинатта социалистиг чарыштың бирги черин алганы мынангаш тавар-рыга эвес. Бригада бирги кварталда пландан ажыр бирги сорттуң даг-дүгүн 6 муң рубляга арытпаан.

ЧУРУКТА: улуг мастер бригадир А. Лузянин болгаш регулировщик Р. Касаткина. А. ЗАЙЦЕВТИҢ фотозу.

Тыва АССР-ниң Статистика эргелелиниң

ДЫҢНАДЫЫ

Тыва АССР-ниң үлетпүрүнүң күрүне планын 1981 чылдың бирги кварталында күүсеткенииниң дугайында

Үлетпүр бүдүрүлге черлериниң ажылдакчылары СЭКП-ниң XXVI съездиниң телегей үезүүр дээш социалистиг чарышка идепкейлиг киришкеш, оон төөгүлүг шинитпирлерниге сорук кирип, үлетпүр бүдүрүлгезин хөгжүдеринге чамдык чедиишкинерни чедип алганнар.

Үлетпүр продукциязының эң чугула хевирлериниң хөгжүүзүн сайгарарының болгаш бүдүрииниң хемчээлиниң төлевө-биле бирги кварталның планы күүсеттинген.

Эң чүгүл дамдыр талазы-биле продукция сайгарарының болгаш үлетпүр бүдүрүлгезиниң отрасльзиниң планының күүсеттирии кварталда сан-түңнерлер неелүп турар:

	Продукция сайгарар талазы-биле планның күүсеттинген хуузу	1981 ч. I кварталдың 1980 ч. I кварталына деңнээн хуузу
Электроэнергетика	100	116
Оттуглар чүүл үлетпүрү	105	117
Өнүүр металлургия	102	99,5
Металл болбаазырадыры	95	97
Ыяш болгаш ыяш чазаар үлетпүр	102	99,3
Тудуг материалдарының үлетпүрү	96	107
Чиик үлетпүр	102	105
Аъш-чем үлетпүрү	109	103
Далган-крупа болгаш комбикорм үлетпүрү	103	101
Полиграфиялыг үлетпүрү	104	106
Өске-даа үлетпүр бүдүрүлгелер	102	109

Электроэнергетика, оттуглар чүүл, полиграфия болгаш чиик үлетпүр эң бедик темпилиг хөгжүп турар.

Республиканың чиктелиг-биле күш-ажылдай бүдүрүлгезиниң талазы-биле бирги кварталның планы күүсеттинген.

Продукция сайгарарының, үлетпүр бүдүрүлгезиниң хемчээлиниң отрасльзиниң болгаш күш-ажылдың бүдүрүмүрүнүң талазы-биле кварталда планның күүсеттирииниң түс-түр хөгжүлдези болгаш бүдүрүлге черлериниң ажыл-ийиде киргүзери мынаң:

	1981 ч. I кварталдың 1980 ч. I кварталына деңнээн хуузу	
	Бүдүрүлгениң планның күүсеттирии хемчээлиниң	Күш-ажылдың бүдүрүмүрүнүң
«Тыва даг-дүгү» комбинат	123	125
Кожа-Хем разрез	117	130
Ыяанын электри четкизи	116	116
«Тывын кобальт» комбинат	99,5	99,4
«Тудуг машиналары» комбинат	73	92
Ак-Довуракның ДБК-зы	112	117
Кызылдың эът комбинады	106	106
Кызыл-Мажалыктың эът комбинады	116	122
Сүт комбинады	99,6	102
Тараа продуктулар эргелели	102	107
Үстүү-Еиисейниң балык заводу	91	89
Аъш-чем үлетпүрүнүң эргелели	97	99,8
Даараныла фабриказы	106	100,0
Алты заводу	98	99
УБН-ниң өөредилге-бүдүрүлге черн	121	109
КБН-ниң өөредилге-бүдүрүлге черн	105	106
Тыва тудуг материалдары шаттыжыышкыны	95	103
«Эсвэлпромпуң» ДБК заводу	97	98
«Тыва төлээ тудуг» трест	91	93
Ыяш аажы-агый мииистерствозу	103	105
Тыва коопераниянын сайыры	102	113

	Сайгарарга планның күүсеттинген хуузу	1981 ч. I кварталдың 1980 ч. I кварталына деңнээн хуузу	
		Бүдүрүлгениң планның күүсеттирии хемчээлиниң	Күш-ажылдың бүдүрүмүрүнүң
«Тыва даг-дүгү» комбинат	101	123	125
Кожа-Хем разрез	105	117	130
Ыяанын электри четкизи	103	116	116
«Тывын кобальт» комбинат	102	99,5	99,4
«Тудуг машиналары» комбинат	73	92	93
Ак-Довуракның ДБК-зы	106,6	112	117
Кызылдың эът комбинады	121	106	106
Кызыл-Мажалыктың эът комбинады	118	116	122
Сүт комбинады	105	99,6	102
Тараа продуктулар эргелели	108	102	107
Үстүү-Еиисейниң балык заводу	117	91	89
Аъш-чем үлетпүрүнүң эргелели	100,2	97	99,8
Даараныла фабриказы	101	106	100,0
Алты заводу	101	98	99
УБН-ниң өөредилге-бүдүрүлге черн	113	121	109
КБН-ниң өөредилге-бүдүрүлге черн	103	105	106
Тыва тудуг материалдары шаттыжыышкыны	103	95	103
«Эсвэлпромпуң» ДБК заводу	112	97	98
«Тыва төлээ тудуг» трест	91	91	93
Ыяш аажы-агый мииистерствозу	100,3	103	105
Тыва коопераниянын сайыры	102	111	113
Улуг-Хем ыяш үлетпүр ажыл-агыйы	105	104	104
Чурт ишгининг үлетпүр эргелели	101	109	115
Автосептелге заводу	80	85	85
Сельхозтехүркомпнет	102	102	102
Өөм үндүрер черлер, полиграфия талазы-биле эргелел	104	106	106

Үлетпүр продукциязының ког хевирлериң 1981 чылдың I кварталда натура-биле көргүзүрге мынаң:

	I кварталда бүдүргени	1981 чылдың I кварталын 1980 чылдың I кварталы-биле деңнээргe (хуу-биле),
Хөмүр-даш — муң тонна	306	117
Электри энергиязы—муң квт-шак	25	90
Шуткаан кең — тонна	138	73
Тудуг кылыр ыяштыг үндүр сөөртүү болгаш одаар ыяш куб. м.	122	95
Оон иштинде тудуг ыяжы—муң куб. м.	104	104
Тудуг материалдары муң куб. м.—	34	103
Мебель—муң рубль	408	119
Культура-амыдыралга хереглээр болгаш ажыл-агыйга чүүлэ бараанар—муң рубль	595	118
Тудуг чугайы—тонна	503	75
Тудуг түүлбүзү — млн. кезек	6,9	98
Демир-бетон конструкциялар болгаш кыпылар чыылазы—муң куб. м.	10,0	74
Сорттуг даг-дүгү—муң тонна	26,3	128
Хөм ядык—муң эжеш	24,4	103
Кидяс ядык —муң эжеш	31,0	107
Даараныла үлетпүрүнүң продукциязы «КНФ боутаар) — муң рубль	512	124
Балык (тутканы) — тонна	15	75
Эът, I категорияның субпродуктулары-биле катай — тонна	1736	112
Колбаса кылыглары	371	115
Чалаң сүт продукциязы—тонна	4345	95
Саржаг—тонна	73	90
Далган — тонна	8475	109
Комбикорм — тонна	11337	94
Хлеб болгаш хлеб-булочка кылыглары — тонна	5040	99,0
Кондитер кылыглары — тонна	286	102
Пиво — муң дал.	15	40
Эвирткес суксуннар — муң дал.	23	115
Дус (чемге хереглээр) — тонна	3339	131
Эът-сөөктен кылган курраг мал чеми—тонна	63	56

Бирги кварталда пландан ажыр 16 муң тонна хөмүр-даш, 3,1 миллион квт. шак электри энергиязы, 1,4 муң куб метр дилиг материалдары, 45 муң рубльге мебель аймаа, 42 муң рубльге культура-амыдырал хереглээр барааннары, 1,23 муң кезек тудуг түүлбүүшү, 150 тонна сорттуг даг-дүгүн, 68 муң рубльге даараныла үлетпүрүнүң продукциязын КНФ өзүгаар, 296 тонна эътти, I категорияның субпродуктуларын аңаа катай 31 тонна колбаса кылыгларын, 245 тонна чалаң сүт продукциязын, 23 тонна саржагны, 375 тонна далганны, 237 тонна комбикормну бүдүргеп.

Үлетпүрүнүң чаидык адырлары квартал планының күүседелинин үезинде докгаатгынган даалгаларын күүсеттээн. Сайгарылга хемчээлин тос бүдүрүлге күүсеттээн, эрткен чылдың бирги кварталынга деңнээргe үлетпүр бүдүрүлгезиниң хемчээлин 18 бүдүрүлге кудулаткан, күш-ажылдың бүдүрүмчүлүүүн талазы-биле квартал планын 12 бүдүрүлге күүсеттээн, а 16 бүдүрүлге эрткен чылдың бирги кварталынга деңнээргe үе-түлүүлүк. Шуптаар ыяш, үлүт чугайы, тывалы демир-бетон бүдүрер, ыяш белеткээр, кидяс ядык бүдүрер, балык тудар, хлеб болгаш хлеб-булочка, кылыглары, эвирткес суксуннар, эът-сөөктен кылган курраг мал чеми бүдүрер талазы-биле квартал планы күүсеттинмээн.

Барааныла продукциязының бүт-үлүгей болгаадар талазы-биле планныг даалга күүсеттинмээн.

ТЫВА АССР-НИҢ СТАТИСТИКА ЭРГЕЛЕЛИ

ТӨРЭЭН ЧУРТТУҢ ШАҢНАЛДАРЫН ТЫВЫСКАН

Дүүн Кызылга, «Тыва суг тудуг» трестиң клубунга партияның XXVI съездизиниң делегады, СЭКП ТК-ның кежигүнүүнге кандидат, СЭКП обкомунуң бирги секретары Г. Ч. Ширшин-биле ужуражышшыны болган. Аңаа Мелиорация болгаш суг ажыл-агыйының, «Тыва суг тудуг» трестиң, автосептелге заводунуң, пиво заводунуң, хлеб заводунуң, эът комбинадының Тыва респотребсоюзтуң АТБ-зиниң, сайгарылга базазының, сүт комбинадының ажылчы чоннарының төлээлекчилери киришкеннер.

Съездиниң төөгүлүг ужурдузазы чүл дээрге, эртиен беш чылдың түңнелдеринге үндезилээш, чурттуң экономиктиг болгаш социал хөгжүлдезиниң сорулгаларын, биетиң партиявыстың чер кырынга тайбыңны быжыглаарынче угланган дзшгыны политиктиг шугумуун тодаратканы болурун эш Г. Ч. Ширшин онзалап демдеглээн.

Партия съездизи экономиктиг сорулгаларны шинитпирлээриниң оруун айыткан. Ол—бүгү ниитилел бүдүрүлгезин интенсификастаары болур. Чаа беш чылда будурүлгениң бар-ла бүгү ыңчүлерин таарымчадыг ажыглаарының айтырыгларын кызымаккайы-биле шинитпирлээри эргежон чугула, а ындыг нурлавырлар республикада хэй боон турар. Чиг-этти, энергияны, оттуглар үүлүдү, материалдыг бүгү-ле курлавырларны чеп ажыглаарының ажылын күштелдирери, республикада бүгүүле сөөртүлгелерни кылып турар автотранспортту улам долу ажыглаары эргежон чугула. Тывының экономиктиг хөгжүлдезиниң сорулгаларын шинитпирлээрингe күш-ажыл курлавырларын эки ажыглаары улуг ужур-дузалыг боон турар. Күш-ажылды шын организастаарының, материалдыг шаңнал-маиталды болгаш күш-ажылды ээң шынарын болгаш хемчээлин ёзугаар төлээрин шын ажыглаарының айтырыгларын база чүткүлдүг шинитпирлээр хереп. Күш-ажылдың медереллиг сагыыга-чүрүмүнге киижиларинче, киижилериң даандырган ажыл-херек дээш харыысалгазын бедидеринче онза ынчаингей салыр хереп.

Эш Г. Ч. Ширшин киижилерниң материалдыг чазагай чоруун бедидерин, оларны аъш-чем барааннары-биле хандырарын экижидериниң, чоннуң амыдырал хандырылга черлериниң амылын сайзырангайжыларының сорулгаларын тодаргайы-биле чугаалап, бо айтырыгларны съездиге онзалап айыткаңын демдеглээн.

Сөөлгү чылларда Кызылдың экономиказын хөгжүдери-биле хей ажылдың чоруттунганын Г. Ч. Ширшин демдеглээн. Чаа беш чылда база-ла улуг сорулгалар салдынган. Хоорайның чазагайжыдылгазынче, оон агзарын хирленишкинден арыглаарынче онза ынчаингей салыр ужуруг.

Г. Ч. Ширшин түңнелинде хоорайның элээн хей будурүлге черлериниң онгу беш чылда күш-ажылга бедик нергүзүглерни чедип алган белүн мурнанчыларына Төрээн чурттуң шаңналдарын тывыскаң. Улустарның Найыралы орденни хлеб заводунуң кондитери В. М. Масленниковага, пиво заводунуң мастери М. В. Пановага, «Хүндүлел Демдээ» орденни—хлеб заводунуң кондитери М. П. Демихинага тывыскан. Күш-ажылчы Алдар орденниң III чергези-биле хлеб заводунуң пекары О-С. К. Балдан, эът комбинадының ажылчыны А. М. Сөмидова, автосептелге заводунуң слесары В. Р. Хунайлал, «Күш-ажылчы эрес-маадырлыг чорук дээш» медальбиле — эът комбинадының ажылчыны Ч. Д. Иргит, «Күш-ажылчы шылгарал дээш» медаль-биле — эът комбинадының колбаса кылыгларының формовщиги З. П. Берёзкина болгаш сүт заводунуң ажылчыны О. З. Блохина олар шаңнатканнар.

Т. СЕРМАВКИН,

ЭГЕЛЭЭШ

Тандының ажыл-агыйларында часкы хову ажылдары эгелээн. Аңаа белеткел ажылдарын чыгаанналыг чоруткан Турган-ларда - механизатолрларның ажылдарының тарылгалыг ажыглаарын кылдыр, ажылдаан бригада бүрүзүнүң ажылдаан кылгаш. ымыл-бүүнарда аскылаан.

Ажыл-агыйларның киижилери шын базырышкының үлетерлиг чорудуп, бедиткен социалистиг күлээлелериниң негелделерин чедиишкинниг күүсеп эгелээн.

К. ЕНЗУК.

Ленинчи Коммунистиг субботник

УЛУГ ЭГЕЛЭЭШКИННИҢ ТУК ТУДУКЧУЛАРЫ

Улуг эгелээшкинниң кыйгыларын чурттуң кырынга база дагын чангыланып үнген. Кижи төрелгетей төөгүзүнүң чаа үезинин эгезинде-ле төөгүлүг үжүр-дузазын В. И. Ленинниң онзалап демдеглээн коммунистиг субботниктер чыл санында-ла миллион-миллион совет киижилерни бодунче хандыкшыдып турар.

Коммунистиг партиякың болгаш Совет күрүженин үндезилекчизиниң төрүттүнген хүнүнден бээр 111 чыл оонга турраскаадтыр субботник оскагай болган. СЭКП-ниң XXVI съездизиниң төөгүлүг шинитпирлээра-биле сорук кирген, оон өндүр чаагай айтыышкыларын амыдырала боттандырар дең долу шинитпирлиг чүрттүүн ажыл-ишчилери ажылдың ажыктыын болгаш шынарын улам ынай бедидер курлавырның хөл көрүүлезин арттырар, баштайгы чылдың, бүгү беш чылдың улуг планнарын чедиишкинниг күүсеттирине дүргедээшкинин түрүлээр болгаш калбатыр дээш апрель 18-те шалыпчы эдлегже үнген.

Эң хей бериидектиг кыдыр, бер деминг, ажыл-агыйны саналгалыг ёзут-биле ажылдаар хев бедик сорулгаты күш-ажыл байырлалының киржикчилери боттарының мурнуна салган. Улус ажыл-агыйын интенсификастаарыпче партиянын уламчылыкшыл ажылдаар чер бүрүзүн таварты эрткен болгай. Мурнакчы коллективтери ленинги коммунистиг субботниктиң база дагын типпиаторлары болган найысылалдың күш-ажылчы хей-ээт кирижикшинин бүгү чурт көргөн, дыңнаан.

Москва-сортировочная депоазүүн күүгүүт локомотивтерибиле моон мурнуда мынаан, борт номери ОВ-7021 маадырлыг паровоз чаңгыс одурүүга турган. Ленинги коммунистиг субботниктиң эгелээшкинин дугайын байырлалдыг алгымыбиле дыңнадыр, оон бирги беш чылдың магистральдарын шингээдип алыр апаар аар дениилиг поездларнын орукче ыңгырын үндүрер дээш апрель он сестиң эртеминде ол паровоз Улуг эгелээшкин музейинде мөңгеде турар черидеп чаңчыл ёзугаар үнүпкеп.

Күүр-ажыл байырлалы эгелээрнинн мурнуу чарыынла митинг болган. СЭКП ТК-ның Политбюро кежигүнү, СЭКПниң Москва хооркомунун бирги секретары В. В. Гришин аңаа чүве чугаалаан.

Шалыпчы ажыл-ишчин үлегер-чиргеи коллектив көргүүлер, ажылын бедик шынарын чедип алыр деп, машинист А. Абрамов бүзүредии чугаалаан.

Цехке электровоз септелгези график ёзугаар чогуур үезинде эгелээн. Баштайгы минуталардан-ла шалыпчы темп алдыңган. Мастер Н. Логуновтуң комсомолчу-аныяктар бригадазы мында ажылдап турар. Улуг эгелээшкинниң эгелекчилериниң чанчылдарын аныяктар ыдыктыы-биле кадагалап турар. Ол коллективтиң төлээлекчилери субботник хүнүнде катап тургустуган локомотивтен башгайы дүлүүрүү демир-орукчуларга дамчыдып бээр эргежи чаалап алган.

Электровозту тергиин эки септээнии бадыткаан путевканы дүлүүр-биле кады дамчыткан. Ону депо демир-орукчуларының социалистиг чарыжының тиилекчизи машинист Ф. Типпиниге тывыскан. Сибирьниң болган Ырааңы Чөөл чүктүл, тудугларына ажылдаар күүктерни ол состав чедирер. Субботникке белеткел үезинде машиназер шалыпчы 240 рейстн боттарының сменарынга бижип алганнар.

Ол хүн депоюн бүгү коллективиниң кодур-түүшкүнүүт ажыылаан. 9 локомотивти, ыяш демир-орук краның, муң ажыг электроприборларны сеткеп Машинист Ю. Шомоиниинин рейизи-биле күш-ажыл байырлалы доозулган. Электровозтарның бирээзинге дүргеп чоруктут пассажир поезжиин Владимир Ильичиниң төрүттүнген черн — Ульяновскиниге ол чедире бергеп.

Владимир Ильич аңгыр электромеханика заводунуң иелеринге күш-ажыл байырлалының хүнүнде кызыл постерде ёзуктар болган транспарантылар чечелелип турган. Эвээш эгелээрекиң мурнуда митингилер болган. Оларнын киржикчилерге ол хүнүң эрес-шудургу, тергиин эки ажылыыбиле демдеглээр дең сөөүп берген.

Бо заводтуң маркаан чуртта болгаш даштыкыда сурагжаан. Оон кылыгларының хөрттүң биригдеп хей келээн Күрүжениң шынарлыг демдээ-биле маркалаан. Улуг машиналар пегинге сөөлгү ажылды ССРЭ-ниң Күрүне шанналының лауредаты Н. Кузнецов баштаан слесарьлар-ыяжыктар бригадазы күүсеткеп. Коллектив сөөзүнге алдарлы-биле ээ болуп, күүдүүг алды электрошинечиликтерни ол хүн эптээн —ол кайгамчыктыг түүнел-дир!

Ленинги коммунистиг субботникке миллион-миллион москвачылар киришкеп. Олар ажылдаар черлеринге ажылдап, найысылалдың күдүмүүларын болгаш проспектилерин кажгап шиидип. Будурүлгелерниң, тудугларының, транспортуун коллективтери-биле кады субботниктиг эртем-шинитчилер организациялары болгаш өөредилге черлери киришкеп. Күш-ажыл байырлалының киржикчилериниң аалчылары Москва театрларының артистери, чуруктуулар, тогаалчылар болган.

СЭТА-ның корр.

БАЙДАЛЫВЫС БАГАЙ ЭВЕС

Кыштаглаашкыныны организастыг эрттирер, мал бажын хоратпас болгаш малдан алыр продукциязыны көвүдедир талазы-биле кыйгырыгны «Революциянын чалбыжы», «Хемчиктиг» «УТКА 25 чыл» совхозтарының малчыннары эрткен күзүн үндүрген. Оны республиканың бүгү малчыннары деткип, боттарынга немелде хүлээлгелерни алган болгаш социалистиг чарыштыг валбаткан «Малчын» совхозта кыштаглаашкынын эртип турар байдалын үе совхозтуң директору Салчак ОЧУР биске бижээн. Оны бөгүн парладывыс.

Онгу беш чылды бистин совхозтуң ажыл-ишчилери багай эвес дооскан. Ылангыя оон сөөлгү чылында эът будурелиниң планы чүс хуу, дүвүүн — 105 хуу, а эътти күрүнеге садарының планы 107 хуу, дүктүү — 104,3 хуу муусеттиккен. Мал бажын өстүрериниле чедиишкиннер база бар болган. Мыйыстыг бодя малдың бажы 2 хуу, шээр малдың 1,1 хуу, а чылгы — 0,8 хуу эскен. Төрүүр шинитпирлиг болгаш бедерлиг малды база дыка өскен.

Малды семиртирер элээн эвилеел Ылангыя күрүнеге садар малды үе тургусканы болгаш оларның ажаалдазын эвижиткени маңаа улуг дузалыг болган. Оон түңнелинде күрүнеге саткан сарлыктың дыгыс-ла шуптузу, хойнуң 70 хуузу, өшкүнүң ден кезии дээш болгаш ортумак куштуг дужааттынган. Мал ажылынан совхозка 110 муң рубльдиң арыг орулгазы киргеп.

Агаар-бойдус берге болгандаа болза, совхоз чүс баш төөүүр малга онааштыр 74 хураганны, 79 бызаапы болгаш 70 кулунну доруктуруп алган. Чүс баш төрүүр хойга онааштыр 85-тен 104 чедир хураган алган малчыннар хей болган. Мындыг мурнакчыларның арасында оңгу беш чыл онаалдаларын чедиишкиннер дооскан малчыннар хей. Хойжуулар Салчак Күнчү, Биче-оол Монаи-оол, Барбай-оба Чыпсыя, Харыы-оол Долзат, сарлык кадарчылар Иргит Өлчей-оол, чылгычы Монгуш Сортай-оол болгаш оон-даа өске оон-даа мурнакчылар коммунистиг ёзу-биле ажылдаарының үлегерни көргүскен. Ындыгларның күш-ажылының ачызында район Бүгү-эвилел социалистиг чарыжында идепкейлиг киришкеш. СЭКП Тос Комитединиң, ССРЭ-ниң Министрлер Чөвүлелиниң, ВЦСПС-тиң болгаш ВЛКСМ Тос Комитединиң шилчиир Кызыл тугун чаалап алган. Оңгу беш чылда чедиишкиннерни дээш совхоз РСФСР-ниң Министрлер Чөвүлелиниң болгаш ВЦСПС-тиң шилчиир Кызыл тугу-биле шаңнаткан СЭКП обкомунуң, Тыва АССР-ниң Министрлер Чөвүлелиниң, профобчөвүлелиниң болгаш ВЛКСМ обкомунуң шилчиир Кызыл тугун база алган бис. Бо шаңналдар он бирги беш чылда улам кызымак ажылдаарывыс бистин үе-ашаывыстың көдүрүп турао.

СЭКП-ниң XXVI съездизиниң материалдарын таныжып тура, бистин малчыннарывыс бедиткен социалистиг хүлээлгелерин алган. Оңу ёзугаар бо чылын мыйыстыг бода малды чыл эгезинде турганындан 6 хуу, хойну 6,1 хуу, өшкүнү 3,5 хуу, чылгыны шуут 13 хуу өстүрүп көрдүнгеп. Оон-биле чергелештир күрүнеге 370 тонна эътти, 39,6 тонна дүктү садар. Кыргын алыр дүк бир хойдаңна 1,3 килограмм, өшкүдең-не 0,6 килограмм болур. Күрүнеге садар сарлыктың дирит деңзинээ. 200 килограмм, хойнуң 44 килограмм, 35 чылдыктың 270 килограмм чедарбр.

Салдынган сорулгаларны амыдыралга боттандырары кыштаглаашкының канчаар эрттирериниң улуг хамаарыжыр А ол, частын бо үезинде, бистин районга эң берге. Хатшуургап, донат-соок совсэвастааш турун бээр. Ынчалза-даа чогум иинти байдалывыс чүгээр. чаш малдың хорамчазы эвээш. Малчыннар кызымак ажылдап турар. Оларның ара-зында хайындырган шайын, ажылчыны бөзин комбикорм, чарба-биле холуй малынга берип оларны бар. Малдың чемин, озар-белчиирин болгаш ажаалданы дажаадып, кызымак ажылдап турар малчыннар бедик көргүзүглерни чедип ал турар. Ындыгларга Борис Тейиниин, Маржын Кержекоолду, Боварган Кан-оолду, Хомушку Өшкү-Сааны, Метпаа Серен-Наташтың, Калдаар Надаажапты болгаш оон-даа өскелерни хамаарыштырып болур

Бистин черивис агаар-бойдузу берге дээрзин ам база каптаптаайн. Ынчангаш биске дузаа чедирген киижилерге болгаш

бистя идерелиг агаарлыг чок. Чүгле январь, февраль айларда 281 тонна комбикормну, 170 тонна сигенни Ак-Чыраадан сөөртүп алдывыс. Оруктарывыс чок. чүгле аът болгаш шары-биле аргыжар Тоолайлыга комбикорм, сигеп, дус болгаш аъш-чемнп вертолёт-биле чедирип бергени биске база дыка өөрүнүүт болган.

Кыштаглаашкының түңнели коствру эң берге үезин келген. Совхозтуң директизязы болгаш партком, тускай эртемнилер, малчыннар мал бажын менди камгалап алыр дээш бүгү хемчелерни ап турар. Ынчангаш мурнуустга салдынган сорулгаларның чогуургатыг боттанывынга идегелег аргавыс чок. Шилчиир Кызыл туктарны салбас дээш кызар бис.

С. ОЧУР.

Монгун-Тайгада «Малчын» совхозтуң директору

Дувуренчиг медээ

КЫШ ЭРТКЕН МАЛДЫ...

Ниитизи-биле «Кызылаарозтуң бүгү малы. Тес-Хем районуну өске ажыл-агыйларында дег, эрткен кыштаң менди ашкал. Оон улыминаан совхозтуң № 1, 2 хойжу бригадаларында чаш төл алганы багай эвес. Ылангыя № 2 хойжу бригада (бригадири В. Д. Бызаакэй) төрүүр чүс хойга онааштыр 103 хураганны ап, совхозтуң күш-ажылчы адаар гүүнда көтүртккеп.

Мынаар чазагай үре-түнелдиг ажыл-херекти улам быжыглаар түрүүже, № 1 хойжу бригаданың малчыннар кодаңнарынга сүт чедирип турар чолаачы Юрий Чорбаа онаашкаа ажылынга харыысалга тогуи көргүүп, үзүүтеллиишкинниг чедип турар. Малчыннар Федор Очурнуи, Сандыпаа Бызыңдыныи, Күулар Бинн-оолдуң, Бады Үргүнүи болгаш бригаданың өске-даа малчыннарының аалдарынга апрель 9-та сүт чедирген соонда, дараазында беш хонуктуң чангызыкта-даа сүт чедирбээн. Түңнелинде кодаңнарга чал байтык, кижи ижер сүт чок болуп, бөргедээн. Тус кодаңнарга баарга онгаан, сүксаан хой, хураганның алгызынга кулак үзүктелир.

— Божавыста № 2 бригаданың кодаңнарынга сүт чедирип турар Кызыл-оол Сагаачы чангыс-даа хүн үспес-херек апарганда дүңгелдерде белии чоруп турар-тыр. Бистин чолаачывыс оон үлегер алыр болза көрем. Ырак-дарыг баарды катса каңчаарыл, бо артен бичии оглумну доскаар киттинче киирип, оон дувуңде даттыг суг сыксадып ап, шай хайындырдым — деп. С. Бижыңды чугаалады.

Кыш көргеп малды бо үеде ынчаар сүксадып болур бе? Онаашкан алыгынга ээ-харысалга чок чолаачының орта ажылдадып, алы өске кижи-биле чүге солуп болбазын? Мынаар хинзылыг, чидиг негелдедиг айтыыларны малчыннар салып, кышкан мөңги алырган малының моон сонгаарга салып-чоду дээш сеткил-сагыжының ханызының оомрын хувуреп турары чөптүг.

С. ТАС-ООЛ.

Тувинская республиканская БИБЛИОТЕКА им. А. С. Пушкина

СЭКП-ниң XXVI съездизиниң шиитпирлерин — амыдыралга

ПРОФЭВИЛЕЛДЕРИНИҢ ЧУГУЛА СОРУЛГАЗЫ

Республиканың профэвилелдер активизиниң хуралында СЭКП-ниң XXVI съездиниң түнелдеринге болгаш оон шиитпирлеринге, СЭКП ТК-ниң Чиргиче секретары эш Л. И. Брежневтиң съездиге кылганы ТК-ниң Отчёт илеткелинде айтыышкыннарга болгаш түшпелдерге дүүштүр профэвилел организацияларының сорулгаларының дугайында айтырыгны чугаалашкан. Оон виржикчилери съездиниң шиитпирлерин чүүлдээшкиннер, бүрүн долу чүүдүгүнүмүшаан, ажыл-херекке пайынчы программа ыыдыр хүлээп алган. Оон-биле кады олар ол бүгүге дүүштүр профэвилел организацияларының ажыл-чорудулгазында кол үлегерлиишкиннерни, СЭКП-ниң XXVI съездиниң шиитпирлерин боттандырарынга, ажыл-агыйжы база социал сорулгаларны шиитпирлээринге, күш-ажылчы коллективтерниң амыдыралынга оларның роөюн бедидеринең дугайында чаңы аналитик ажыл-херекти чүгээны киирлиннер.

— Совет политиктиг системата профэвилелдериниң ролюн улам бедидеринең дугаайында удуг кичээнгей салдыган деп, илеткелчи профобъединең секретары С. Д. Киров илеткелинде чугаалаан. Партия профэвилелдерин массалар ортузунда болуунуң идегелдиг дузалакчызы, демократияның мөгелеринде коомчуларны коммунизм тургузарынче хаара тударының күүжүн чепсээ кылдыр моорт турар дээрим съездиге Тыва Коммунистиг партияның Тос Кемниг обкомунуң докладчызы Г. В. Минина. столовайлар болгаш ресторанныр трестиниң профсоюзтуң комитединиң председатели К. П. Дьяков, В. И. Ленин аттыг «Тыва даг-дүүз» комбинатының профсоюзтуң комитединиң даргазы Х. Х. Чигир-оол болгаш өскелер-даа толаргай чижектер-биле киришкеннер.

Сөөлгү чылдарда чаргыг киржикчилериниң саны өзүп, сөөлгү составы эжиккен. Амгы үеде республиканың 88,5 мун киржи чаргыга хаара туттунган. Ол болза бүгү ажылдап турарларының 94,8 хуузу-дур. Күш-ажылды коммунистиг дүрбелиг киирү дээш шимчээшкинниг 44,4 мун киржи киржип турар. 1976 чылга деңнээргө оларның саны 11,6 мунга немээнде.

«1981 чылдың планның даалгаларын — ноябрь 7-де дүүсеп-ле деп Москваның мурнакчы ажылчыларының үлегерлиишкинниң бистиг республикага боттарының ат-сарыында алган тывылыкта И. Г. Гавриченко биле Л. И. Ильяниың удуртакан бригадаларының «Тыва сыт тудуу» куркомунуң автотранспорт бизнесмендериниң болгаш өскелер-даа чүгээ-дээ.

Шилдээжок чүүс ажылдакчының чаңчыл аңгыларында профэвилел организацияларының сонгуулгаларынга ажыл-херекке бот-боттарын шалгаар, бо чүүлдә ажыл-херекке бот-боттарынга

Бистиң өңнүктеривисте

ВЬЕТНАМНЫҢ ЧАЛГЫННАРЫ

«Аэрофлоттуң» агаар лайнерлериниң Вьетнамны көргенимен. Рис тараан шалдерни, асфальтылаан оруктарны — Вьетнамның маадырлыг чонунуң күш-ажылының бүдүрген өг-ортаанының бүрүттер ирээлиг өттүр коруп база чордум. Самолёт хонар черинге чолкуулаар келди. «Вьетнам Социалистиг Республиканың пайысылалы — Ханой хоорайда чедип келдивис» деп, агаар оюлдуңнуң үлегчизи чарлай каапты.

Беш чылдар бурунгаар Ханойга чедир ужулуушкуннарны чүгле «Ил-18» деп самолёт-биле бөттандырып келген: бир талаынган Кызыл хемниң дамбалыг ирги, а өске талаынган — демир-орук шуурмуң бүзөлөөн ирги аэродром аажы үеден реконструктиг гаражтарын хүлээп алдыр аргалыг чок турган. Ынчаарга найысылалдың төвүнден элээн каш он километр ыракта Нойбай деп чоокта чаа ажыглалга киргеп делегей аэропорту амгы үеним эң-не болбаазыраңгай самолёттарын ам дүнеэза, хүндүзээ хүлээп ап, сортаң үлеп турар. Аэропорттуң делгем шелүүде агаар корабльдери — «Ильюшиннер», «Туполевтер», «Яковлевтер» ужуп уйуттериниг белеп турганнар. Оларның ыяшкы шыгыдыңнаа маңчаар бижээн сестер бар: «Ханг Кнонг дан лунг Вьетнам» — «Вьетнамның хамаалы ужар чүүл» гын.

Эң-че башкай Вьетнамга 1976 чылдың ийнээ баргам мен. Ынчаарда чүгле Ханойнуң үжүдүлгелер биске келгеп, база ажыдаа турар.

Вьетнам Социалистиг Республиканың хамаалы ужар чүүлүүн самолёттары ашпышкы чүүттарже база хой ужудуушкуннарны кылып турар. Мурнуу-Чөөн Азиада кожа күүрүлерниң Вьетньэм. Ынчаңгы, Бангкок хоорайларынче пассажирлерни ВСР-ниң хамаалы ужар күүтүтиниң самолёттары аргыштырып турар апарган. Вьетнам Социалистиг Республика агаар харылзаалының дүгайында дүүрүлгаларының делегейниң он беш күрүнелери-биле, оон иштинде Совет Эвилели-биле кылган.

— Бистиң республиканың агаар флодунуң хогжүлдези Совет Эвилелиниң акы-үүнүң дузаламчызы-биле сырый холбаалыг. Вьетнамның хамаалы ужар чүүлүнүң кадрларын бе-ииттеринде совет специалистер улуг салыышкынны киирген болгаш киирип-даа турар.

— Агаар харылзаалы оруңка үеним камнап, улустар аралыга пайыралды быжыглап турар. «Ил-18» деп самолёт моон мурнунда Москвадан Ханой аразынга 21-22 шакта ужудуушкуну кылыр турган, а «Ил-62М» деп самолёт чүгле 11 шак дургузунда ужудуушкуну бөттандырып турар. Сөөлгү беш чылда Москва — Ханой — Москва аразынга агаар оруу-биле аргыштырган пассажирларның саны барык дөрт катап көвүдээн — деп, эш Тхан оорушкү-биле түнелеп чүүлээнин.

В. ХРЕКОВ,
СЭТА-ның корр.

Социалистиг Вьетнамның чазаа өзүп орар салгалга улуг ынчэнгейни салып турар. Уруглар садтарының болгаш ясляларының саны чыл келген түүлүм көвүдеп орар.

ЧУРУКТА: Ханойнуң чаа районунда уруглар садының чаштары селгүүстээшкинде.

В. СОБОЛЕВТИҢ фотозу.
СЭТА-ның фотохрониказы.

БӨМБҮРЗЕКТИҢ СУДАЛЫ

СЭТА болгаш ПМА: КЫСКА ДЫҢНАДЫГЛАР, ТАЙЫЛБЫРЛАР

Социализм чурттарында

БЕДИТКЕН ХҮЛЭЭЛГЕЛЕР

Братиславада Георгий Димитров аттыг химия комбинадының ажыл-ишчилери 60 чылын Совет Эвилелиниң 302 миллион крон акша түңнүг янзы-бүрү продукциянны чорудар. СЭКП-ниң XXVI база ЧКП-ниң XVI съездилеринге алдар кылдыр күш-ажылы эдлеттиг ажылдаан, совет үеэлгилерни чорудуп бар продукциязының декабрь 20-ге чедир кылып Трансформатор станцияларынга дериглелерни мында белеткеп, оларны 60 чылын бистиң чүүтувусче 123 миллион крон түңге чорудар деп турар.

Совет Эвилелиниң чазыны ол мөшкөй Комаринода судноолар, Мартинде аар машина түдүүнүң заводтарының коллективтери болгаш Словакияның өске-даа он-он будүүлгелери хүүсеа бетинде күүседир деп шаңгырааш, бистиң өөң-түңнүг чүүттарывыстың Коммунистиг партиязының шаңгырашкы тыңнаалдарының шаңгырларын күүседир хүүп социалистиг чазыны «Чехословакия-совет майырал коллективи» деп аттыг эдилеп турар бригадалар эгелээн.

ХӨЙ ПРОДУКТУНУ-БЭЭР

Венгрияның көдээ ажылагый будүүлгезиниң шинги хемчээли эрткен чылга бодаарга, 60 чылын 2,5—3 хуу көвүүзөр. Мал ажылындан чер ажылы мурнай хогжүүр.

1981 чылда планнаан продукциянның өзүлдезиң көдээ ажыл-агыйның үлүт-үлүг будүүлгелериниг күш-ажылын будүүкүүлүүн улаттырарының шүүлтези-биле чедип алыр. Ынчалза-даа чүүттүн көдээ ажыл-агыйынга шинги хөгжүлгениң барык үштин бир кезии берип турар дузалал болгаш кодан чаңгыс ажыл-агыйларының ролю дүүлээвес. Ол чүүт ажылчының мурнунда тал шинги белеңиг ажылдарны үүдүрүлгелерге кылыр корун турар.

Бөлүк ажыл-агыйның будүүлгелерге 4300 чылда хөгжүлгө үүдүүнүң 11,6 миллиард доллар дең-ниң чарыгдаар.

ЭНЕРГИЯ КАМНАЛГАЗЫ

ГДР-де чиг-эттиг материалдарны болгаш энергияны камнаварынче улуг ынчэнгейни салып турар. Чүүттүн ажыл-агыйынга продукциянның будүүрелиң бирле дугаарында энергияны үнүш чарыгдаашкыны, ковуудеткей. Бо чергиниглиг республиканың транспортчуларының боттарының салымшкынның база киргеп. Чижээ, сөөлгү чылдың ортазында тракторлар, автомобиль-биле эвес, а демир-орук транспортуу-биле дежыглап турган, 30 мун. тонна кижи чүүлүү камнаан алган.

Чүүттө демир-орук-биле ооруулге 4 хуу, хемниң — 11,8 хуу өскенимээн дыка хой кижи, чаар материалларны камнап алыр аргалыг болган. Ынчалза-даа ооруулгениң үүттүн ийи кезии дээ-даа автомобиль транспортуну темдектеп. Автомобиль парктың улам ажыктыг ажылдары-биле дамчаар аразынга транспорт каттыжылышкыларын организастап турар. Оон дамчаар үүлүүлгелерниң алаа турарын кылыр.

Совет Эвилелиниң чазыны ол мөшкөй Комаринода судноолар, Мартинде аар машина түдүүнүң заводтарының коллективтери болгаш Словакияның өске-даа он-он будүүлгелери хүүсеа бетинде күүседир деп шаңгырааш, бистиң өөң-түңнүг чүүттарывыстың Коммунистиг партиязының шаңгырашкы тыңнаалдарының шаңгырларын күүседир хүүп социалистиг чазыны «Чехословакия-совет майырал коллективи» деп аттыг эдилеп турар бригадалар эгелээн.

ӨҢНҮКТЕРНИҢ ДУЗАЗЫ-БИЛЕ

Кубаның Коммунистиг партиязының II съездиниң бадылазыны беш чыл планның алдаргаларын үүдүүлгеринге бедик мергежилиг хадрлар шинтирлиг рольду ойнаар, ужуруут. Оларны Совет Эвилелиниң идепейлиг дузазы-биле белеткеп турар.

Таваларын политехнигиг школаларының бирээзи революция иштүүнүң чүүлү бо-шинчилеп ийиглеринин уруглавы өөренир хуу коллеж турганы Революция тиилээн соонда оон классаже дамчыдып турар. Оон түңнелиңге үк ыш яңыбүрү холбаалардан арыглаңаш, дүнүзаашкынны ажылдарынга эргежек чүүлүн үнелиг чиг-зт айнаа болур «Ки Монтейдо» комитет үүлүүнүң болуп хуулуп турар. ТМП-биле кожа хөлөө сүүлге шинчилеп газ салып алырынган чүүлү ойталаан эвес, харын оңу Ираккы чөөн чүүтүн 40 аспектиг ооруулгелерни шинтирлеп, үк черлерни көдээ ажыл-агый үүдүүлгелериниг аажылап ажыглаар талазы-биле артемчелерни сүмелери 6а беш чылга Приморьеның көдээ ажыл-агый будүүлгезин комплекстиг хөгжүлгеринге идиг болур.

И. ПАЛАТОВ.

ӨЙИГИ КҮРЛАВЫРЛАРНЫ АЖЫГЛАП ТҮРГАН

Амурга Комсомольск-на-Амуре ажыглаар № 2 электроцентраланың ыжын ам чер аазаанга хөөлээже дамчыдып турар. Оон түңнелиңге үк ыш яңыбүрү холбаалардан арыглаңаш, дүнүзаашкынны ажылдарынга эргежек чүүлүн үнелиг чиг-зт айнаа болур «Ки Монтейдо» комитет үүлүүнүң болуп хуулуп турар. ТМП-биле кожа хөлөө сүүлге шинчилеп газ салып алырынган чүүлү ойталаан эвес, харын оңу Ираккы чөөн чүүтүн 40 аспектиг ооруулгелерни шинтирлеп, үк черлерни көдээ ажыл-агый үүдүүлгелериниг аажылап ажыглаар талазы-биле артемчелерни сүмелери 6а беш чылга Приморьеның көдээ ажыл-агый будүүлгезин комплекстиг хөгжүлгеринге идиг болур.

Йөөги курлавырларны ажыглап турган Амурга Комсомольск хоорайның бүгү-ле будүүлгелериниде бар. Чижээ, «Амурсталь» завод чартеннериниң чылыг тетиктеринге чорудуп, херүүнү ажылдаачы үүлүүн шөө шаңгырааш будүүлгерни шингээдип алган. Үк хоорайның будүүлгелериниң дүржүүлгезі бүгү Хабаровск крайда иептерээн.

Л. КУШНАРЕНКО.

«Прометей» — номга ынактар клубу

Шила тургустуган ном өңнүктеринин «Прометей» клуу Владивостоктуң культурлуг амыдыралыңда чүгүлө чүүл апарган. Үк клуб ийи муң кире артемченнерни, далайжыларны, балыкчыларны, судно ремонтниктерни, техтитшүүнүү, геологтарны, студентилерни каттыштырып турар болгаш оон ажылын ынчаргаа ынчаңгыдан тургустуган чөөнүүн дээлиг.

Клубтуң ренгүүлүүн Ираккы чөөн чүүтө база төөгө ном үнүүрер черлер-биле кожа литература үнүүрүлеңиниң ажылчыгый мергенин көрүп, пропаганда ажылын чорудуп, ном дедгелдерин организастап турар. Чөөүлелиин составында Ираккы чөөн чүүтүн далай пароходствозунуң лагыштаа-ремонтный завод-ның хамаалыг черлерин тургатты болгаш суун сөөлгү ажылаар планганияларны шүүлгедип ажылаар чөөнүүн-дөгерээ тургускаар.

«Далайгыпаркның» ажыдакчылары үк ажылын ам-даа үүгүлүүлевишаан. Бо сезонда олар совхозтар болгаш колхозтар хамаалыг черлерин тургатты болгаш суун сөөлгү ажылаар планганияларны шүүлгедип ажылаар чөөнүүн-дөгерээ тургускаар.

«Далайгыпаркның» ажыдакчылары үк ажылын ам-даа үүгүлүүлевишаан. Бо сезонда олар совхозтар болгаш колхозтар хамаалыг черлерин тургатты болгаш суун сөөлгү ажылаар планганияларны шүүлгедип ажылаар чөөнүүн-дөгерээ тургускаар.

КУБАНЫ КОРГУДУП ШЫДАВАС!

Ф. Кастронуң чугаазы

Совет Эвилелиниң болгаш социалистиг дем каттыштырылгазының өске-даа чурттарының ак сеткилдиг ачы-дузалыг ажашкыл социалистиг тургузуушкуннуң, оруу-биле Куба бүдүүлгезиг бүрүзүлдерлер орар. Каттыышкан Штаттарның бистиң дегээн экономиктиг бүзөлөөшкин болгаш делегейниң капиталистиг системазының хаара туткан кризис турашкы, ол бүзүрелдиг бурунгаарлашкыны болуп орар деп, Кубаның Коммунистиг партиязының ТК-зының Бирги секретары республиканың Күүрүе чөөүлелиниң болгаш Министрлер Чөөүлелиниң Доргазы Фидель Кастро куба революциязының социалистиг бүгүүттүң оруулап үеден бээр 20 чыл ооңгы тураскаатканы митингиге чүүе түгээлээн тура медегленнээ. Үк митинг Гаванага наш-да хонук бүрүүгээр болган.

Бистиң чүүтүвүстүң тыңдуулуг-ниң социалистиг ажыктыг кылыр өскерни берүүнүң кышкаң, үешаг база өскерилеп болгаш ийи деп. Ф. Кастро сөөлээн дедглээн. Бистиң чүүтүвүскө база кайгамчыктыг чаартылгалар, өскерилелер болган.

Империалистер бистерни бүрүзүүн шыдавастар. Шинзи империалистиг кызыгаа оралаажып турар кижилерге: Хөрүүнү үүлүүр деп бодунуг-биле медегленип турар бис. Бистиң өөрүн чүүтүвүскө, бистиң революциязыстың камгалалдың чөп чүүлүү кирээлер бис. Камгалалдың дүүлүүлгезиниң бистиң албаазы турар-дыр, ынчалза-даа тургузуулгу ажыл-ишкер үүрүнче бистиң албаазыр арганы бистиң айтырыышкыларывыстың кажан-даа бөдүүр бис. Национал экономиказы болгаш камгалалдың арга-шинчилеп улам ынай бижиттээр дээш улам улуг күжениишкиннерни салыр бис. Бистиң бистиң улуусувустуң мурнунда турар ийи кол сорулга ыңгыр-дыр.

Гаванага болган оң байырлалчиттингнигнин үезинде Ф. Кастро Гавана хоорайда улусчу оолдуңнарның чөөнүүн чаа тургузуулгаларының дайынчы туктарны тыныскан

(СЭТА).

Совет Ыраккы Чөөн чүүкте

Ажыл-агыйжы, камнығ чорук

Металлызы болгаш энергия курлавырларын камныг чарыгдаар үүлүүн Орлаңгы крайның «Ургүүсса» деп малта комбинадының камналганын түңнээ комиссиязы ажыттаан, ону үк бүрүүлгениң парткомчуузун саналыг оолдуг Шаңмаев ажыттаан. Оон составка тергиттелиглиг, инженерлер, үүлүүчү контролёрлер киргеп. Чаңгыс комбинаттың чаа технологиязын тогаалып тургускан, бүдүүлгезиниң үзаартыкчылаары чыл эрээнден бээр 350 ага үүлүүлгезиг болгаш 20 төнна кээ база ашыг металлургия камнаа ялыр аргалыг бергеп.

Комбинат кежигүүлериниң ажыл-ишчилериниң, энергия агрегаттарының ажыл-ишчилериниң, үүлүүчү-ажыглакчылар

МАССАЛЫГ БОЛЗУН ДЭЭШ

СЭКП-ниң XXVI съездизиниң төөгүлүг шиитпирлерин совет кижи бүрүзүнге чедирери, партияның айтыышкыннарын күүселдиринче амыдыч чоннарны мобилизастаары хүндүлүг болгаш харыысаалгалыг хүлээлге. Съездиниң шиитпирлери Совет Тываның ажыл-ишчилерин улам хей-аът кижирип, оларны чаа-чаа ажыл-херектерже кыйгырып турар.

Күш-нультуржулар болгаш спортчулар база съездиниң материалдарын чон ортузунга пропагандаалаар ажылды чорудуп турар. Республиканың күш-культура болгаш спорт комитединиң «Хүреш» агитбригадазы чөөкта чаа Таңды, Улуг-Хем районнарның суурларынга аалдап чораан. Оон нелге сорулгазы — күш-культураны болгаш спортту көдээ черлерге пропагандаалап, оон янзы-бүрү хевирлерин чон ортузунга нептередип, оон массалыг болурун чедип алыр дээш тайылбыр ажылын чоруттушаан, чер-черлерде күш-культураның эге организацияларынга практиктиг дузаны чедирери турган.

Агитбригаданың составында Тывага ат-туралыг спортчулар киргеш. Олардың арасында киштер күрешчи Тыва чемпионнардан бир дутаар 1961 чылда Хельсинкиге болган делегей маргылдаазынга киргижеен спорт мастерлеринге кандидат Кадыр-оол Билдей, тыва, бурят, хакас хүрешгелерге РСФСР-ниң спорт мастери Кара-Кат Ооржак, хөлүг, дзюдо болган «самбо» күрешкелер республиканың ады дартыр чемпиону, ССРЭ-ниң спорт мастери Александр Монгуш, хөлүг турешке элдэп сөөлгер ареныга 1981 чылда Совет Эвилелиниң бирги чери дээш чемпионаазының кожаалыкчылары, спорт мастерлери Александр Доржу, Александр Чыыбан-оол даап оонда ажылдаар кирген турган.

«Хүреш» агитбригада спортту чон ортузунга пропагандаалаар ажылды 1978 чылда-ла эгелээн. Ол республиканың элинде хей районнарынга четкен. Оон башкы организаксызы болгаш удуртукчузу, республиканың «Спартак» эки түрү спорт биителелиниң дарга-лыы Владимир Сумакинович Бичс-оол бо удаада база агитбригаданы башкан чоруптаан. Эпнре башкы Хову-Аксының металлургтарының Культура ордузунуң спорт залынга суурлуу чурттакчылары, спортчулар, ыры-көрүнгелерлиг-биле агитбригаданың кежигүннери учурашкан.

Башкы СЭКП-ниң XXVI съездээнинин шиитпирлериниң хүүдүлер республиканга күш-культура болгаш спортуң сайгарлыкчы болгаш оон ыңай-жыгыын дүгайында сөстүг дешүүнүм В. С. Бичс-оол тыва-ларнарның мурнуна намдаан. Оң үлүмнүң келээ черлерде «спорттуң национал төлевилерин сайгаар сайгыраа түрүшкүлеп турган, ол талазынга ам-даа кылып чоруулар ажылдарның дөйүнде оон массалыг чүрүүн чедип алыр дээш практиктиг темаларын ап чоруузунга доктаалга.

Оон соонда «Спартак» эки түрү спорт биителелиниң үзенинга төрээттиниң спорт школаның директору, хөлүг хүрешче СССР-ниң спорт мастери Монге Чадамба, ол аттарының мастерге кандидат Кадыр-оол Билдей, тыва түрешче РСФСР-ниң спорт мастери, тыва хүрешче республика маргылдаазынга шүлүп чоруур Монгуд-оол Кыргысович Бичеол агитбригаданың кежигүннеринге ажыл-агыйлыг чедимишкиннерин, шиитпирлеже чогуур айтырыгларның дугайын чугаалап берген. Оон-биле чергелештир совхозтуң культура болгаш спорт ажылынче чогуур киирээнгейин салгалгының түңнелинге жаанок-чылар спорттуң төй төвирелеринге Улуг-Хем районуң пенсионер залырганың калыктарынга сонуургаткан.

Спорт ажылы ноябрьге тыпай чыпсе улам өскүжөп келгенин. Бичаар дыка хей апыытарны таада туткан. Иштинкей корум-түрүмүн төрээн төвирелгелер сөөлгү үеде Ак-Тал суурга ажыт чок. Спортну агитбригаданың жигнеотделениязынга аалдап чоруулар күчүлдүрүнүн болгаш спорттуң национал төлевилерин кадыг-сеткил сонуургаадыкшыл-биле чугаалап, спорттуң янзы-бүрү төвирелерин кадыг черлерге пропагандаалап турарын дээш оларга өөрүп четтиргенин илередип тургулаар.

Агитбригада чоң чонга Чаа-Хемге болгаш Шагаан-Арыг хоорайга дарганнарлыг база спортчуларга Оларның бергеш черлеринге чедип келгенинге, концертти чоң үзүг сонуургалдыг аянгылар, ырлар ажыр-дүүр тоттурганнар аларлеевис төвирелеп.

СЭКП-ниң XXVI съездээнинин шиитпирлерин дүүрүлгүүр-биле спорт замазын үзенинге чедир ап-үзүүн чоруур ажылды чорудуп турарының дугайында бо-гровый ачы-сөзүглелиниң түңнелинге.

Спорт ажылы ыктаар хамаанчы агитбригаданың кежигүннери пунсыг, дээш-тиш түрешкелерни, хөлүг аттарлыг ажыл-агыйларын көрүүлүүр болгаш, кадыг аттарны кажаар ажыктаа-раштырган. Ол ужурашкыга черевичилерниң сагыш-сеткилинге балалба-лекти арттырган.

Оон бээр ам үш чыл эртти-кен. «Хүреш» агитбригада бо-за катап хайыракавчыларга аалдап келген. Ынаар-ла конгүүр үе те эртиин. Ынчалзада суурнуң спортуну амыралдың улуг өскерличилиннер болган. Амгы үеде бо бичи-гүүрден хостуг хүрешче үш мөге ССРЭ-ниң спорт мастерлери, II кижи мастерге кандидат атты чедип алган. Хайыракан-ның шыырак мөгелери ол черинчилерде «Хүреш» агитбригадазының кирген дүр-түүгүн улуг оон чүүлдүн бо үйгүрайдыла үргеле-ктеп сеткил ханылыышкын-биле чугаалап, спорттуң янзы-бүрү төвирелерин кадыг черлерге пропагандаалап турарын дээш оларга өөрүп четтиргенин илередип тургулаар.

Агитбригада чоң чонга Чаа-Хемге болгаш Шагаан-Арыг хоорайга дарганнарлыг база спортчуларга Оларның бергеш черлеринге чедип келгенинге, концертти чоң үзүг сонуургалдыг аянгылар, ырлар ажыр-дүүр тоттурганнар аларлеевис төвирелеп.

СЭКП-ниң XXVI съездээнинин шиитпирлерин дүүрүлгүүр-биле спорт замазын үзенинге чедир ап-үзүүн чоруур ажылды чорудуп турарының дугайында бо-гровый ачы-сөзүглелиниң түңнелинге.

В. ЧАДАМБА.

ЧУРУКТАРДА: ... чаа ... черлерге ... агитбригаданың ... черге Ак-Тал ... ужурашылга үезинде.

«Совет спорчуларның кайгамчык чедиишкиннерин Москва Олимпиадазы херек кырынга көргүскей. Ынчалза-даа бистер кезээде чүгле спортчу шылгаралдарны эвес, а харын күш-культураның болгаш спорттуң массалыын хамыктын мурнуида үнелеп турар бис. Бо херекте чедиишкиннер тодаргай. Ынчалза-даа кижилернин хөй кезиинге спорт ам-даа чүгле көөр оюн болуп артпышаан. Ындыг байдалды эдер херек. Күш-культура чурттакчы чонкун бүгү кезектериинге ылангыя урутларның хүн бүрүдеги амыдыралынга кирген турар ужурлуг».

Партияның XXVI съездээнинге СЭКП ТК-ның Отчёдундан.

ААЛЧЫВЫС–КОЛА БЕЛЬДЫ

Эстрада ыраларының Бүкүлзаа Совет хөгжүүлүг дөмейлелдиг өртээ турары делегей фестивалының база Бүгү-эвилел, бүгү-россия конкурстарының лауреады, Якут АССР-ниң алдарлыг артизи Кола Бельдының ат-сураа Совет Эвилелиниң ташкаар бөлүк ыыкка хөй чурттарда болуптугар. Ол чурттарга К. Бельды совет ураа чүүлүү таныштырыы чедик чорааш. Балыктыг совет ыраажы ыырындай чаа Чехословакиядан эрээ келген. Улаштыр-да оон бистин республикада алдарлап келгени бо. Баштайгы концерт Тываның күүгүне филармониязында болган.

Концерт нанай улустуң «Танывалым кыска» деп ыры-биле өгленген. Ону ыраажы бодунуң төрөөн нанай ылыынга ырлап көргүзүптүн. Дараазында орус улустуң «Хамы хөдүрү» деп ырын, Ленинчи шаңналдың лауреады, композитор Г. Хревиковтуң «Сөөгү чүүл» түрткелеп ырлаан. Ооң соонда ыраажы

ЛЕНИНИЗМ ДЕЛГЕРЕЗИН!

Бүгү чурттарның пролетарийлери, каттыжыңар!

ШЫН

СЭКП Тыва обкомунуң, Тыва АССР-ниң Дээди Совединиң болгаш Министрлер Чөвүлелиниң органы

№ 95 (11593) | 1981 чылдың апрель 22, среда | 1925 чылда үнделип эдилгеннен. | Өртээ 2 кап.

Ленин — буянныгның буянныы.
Ленин — аздылерниң аазынзы.
Дүн дег дүмбейни хүн дег ол чыраан;
Түме чылдарның чолун айтып ковпаан;
Демисселдиң тугу болган;
Тендиш дивес, өлүүү чок күш болган
Ленин — тиилелгениң хей-аъды.
Ленин — мергеннерниң мергени.

КҮЖҮВҮС ҮНДЕЗИНИ

ЛЕНИН. Бистиң бүгү амыдыралывыс оон ады, херээ-биле шуут тудуш холбаалыг. Магалыг чаагай Төрээн чуртувустуң кайы-даа булунуунда, чер бөмбүрзээниң кайы-даа дивинде оон чыртыкыланчак ады — бурунгаар базымның тугу. Ленинчи партияның чоокта чаа эрткен съездизиниң делегаттары, оон аалчылары — чүс тос чурттан келген өңнүктеривис Ленинниң адын чоргаарал, сорук киришкин болгаш идегел-биле адап турганнар. Совет Эвилелиниң Коммунистиг партиязы Улуг Октябрьиның херээн бүзүрелдиг уламчылап, Ленинниң өлүм чок идеяларын амыдыралда чайгылыш чок боттандырып турарып съезд бүзүреллиг бадыткаан. Улуг шуулган Ленинниң чагыларынга партияның шынчызын, пролетаржы интернационализмниң идеяларының чаа тиилелгезин, совет шнитилелдиң социал-политиктиг болгаш идейлиг чаңгыс эптиин, бистиң улустарывыстың ак-дүкмалчыкшы найыралдының найгамчык тода көргүскен. Ильичиниң тургусканы бистиң партиявыстың дээди эчис сорулгазы—чонуң чаагай байдалын улам бедидери, бөмбүрзекке тайбыкны камгалаары болгаш бижыглаары.

Бо хүннерде бүгү делегейде улуг Ленинниң төрүттүнген хүнүнден бээр 111 чыл оюн демдеглеп турар. Эн ылангыя социалистиг чурттарның ажылчы чоннары ону улуг сорук-киришкин-биле уткаан, чүге дээрге олар ленинизмге үндезилээн чаа амыдыралды тургузуп турарлар.

Ажылчы чонуң аас-кежии дээш ол хире хөйүү кылган кижи делегейге турбаан. К. Маркс биле Ф. Энгельс социализмни утопия (тоолчургу) турганыпдан эртем кылдыр тургускан. Ленин социализмниң теориязын амыдыралга боттуг чүүл болдурган. Маркс биле Энгельс ажылчыл ангының бүгү делегейге ролүн тодаратканнар. Ленин ажылчы ангының эрге-чагырга чаалап алырынче башталаан болгаш революсчу демиселге тиилээриниң кара чангыс шын теоретиктиг өөредилиниң анаа берген.

ЛЕНИН. Оон айыткан оруу-биле чорааш, бистиң чуртувус кыска хуусаада күчүлүг социалистиг күрүне апарган. Совет Тыва — оон база бир чечектелген аныяк республиказы. Көшкүн амыдыралдыг, чурттакчы чоңу дүмбей-бүдүүлүк чораан хождангай чурт ленинчи национал политиканың ачызында кайгамчык хөгжээн. Совет Эвилелиниң составынга киреринде мурнунда турган деңнелбиле алырга, Тывага үлетпүрүүн шнити продукциязы 60 ажыг катап көвүдээн. Электри энергиязы, хөмүр-даш талазы-биле алыр болза, өзүлде үстүнде көргүзүгден-даа хөй. Эрткен беш чылда мурнунгаатинниг деңнээрге үлетпүр бүдүрүлгелериниң кол фондулары 72,2 хуу, совхозтарныы — 42 хуу өскен, тудугга 32 хуу хөй капитал салыышкынарын шингээдип алган. Ону беш чылда чоннуң кижи санынга онааштыр акша орулгалары 21,6 хуу өскен, социал хандырылгага 85,2 миллион рубльди үндүрген. 2,2 миллион кезек номну парлаан. Амгы үеде шнити билиг школаларында 64,1 мүң кижи өөренип, чоннуң кадыының камгалалында 3,3 мүң дээди эртемниг эмчилер, фельдшерлер, эмчи сестралары ажылдап турар... Бо саннарданна төөгү талазы-биле хензиг эвээш үеде тыва улустуң шапкын хөгжүлдези көстүп кээр-дир.

Үлетпүрүүн дөртен ийи бүдүрүлгелери, хөй совхозтар, беш мүң ажыл-ишчи онгу беш чылдың планныг даалгаларын хуусаа бетинде күүсеткенин рапорттааннар. Үлетпүр продукциянга бүдүрелиниң, сайгарарының, күрүнеге эът, сүт садарының бирги кварталда планнарын республиканың ажылчы чоннары ажыр күүсеткен. Ленинчи хүнге ындыг белекти сөңневишаан, олар шнитпирлеттинмээн айтырыгларны медереп билип, улам холу дыңзыг ажылдарын дүзүлүп турарлар.

ЛЕНИН. Оон амыдыралындан, оон номналындан чүс-чүс миллион кижилер өөренип ап турар.

«Кижи төрелгетениң амгы-даа, келир-даа үези Ленин болгаш ленинизм чокта болдунмас — деп, эш Л. И. Брежнев чугаалаан. — Ленинчи идеялар бүгү кижи төрелгетенге бурунгаарлаар орукту — даа тиилелгелерже, төөгүлүг чаалап ылыышкынчаар көрүкту, дарлал-мөлүгдекпеди болдуп-биле үзүткаарының, бүгү делегейге социализм херээниң тиилээриниң оруун айтып турарлар».

СЭКП бодунуң XXVI съездизиниге шнитилел амыдыралының бүгү-не талайларынга бистиң тергүүстүк хөгжүлдезиниң түңнелдерии, партияның шнитпирлер, организаторлук, идей-кижизидилгезиниң байдалын, делегейде амгы байдалды ханы болгаш бүгү талалыг аналиэтээн, ССРЭ-ге коммунизмниң улам ынайгы тургузуушкунуун калбак программазын чугаалашкан. Совет кижилер съездиниң шнитпирлерии, эш Л. И. Брежневтиң плетке-линде болгаш чугаазында чүүлдерни болгаш түңнелдерни изин-биле үүлдүгзүнүп, партиягла шнаа болгаш бүтүрелии илгеттүлүп, съезднинг айтышкыннарны херек кырында күүсеттиниген турзун дээш чогаадыкчы болгаш идепкейлиг ажылдап кирипкенер. Ленинниң херээ, партиявыс эрээ — бүгү чоннуң херээ болуп турарынга бис чоргаарланыр бис. Бистиң күжүвүстүң болгаш тиилеттирбезивистиң үндезини ында!

СЭКП обкомунда, Тыва АССР-ниң Министрлер Чөвүлелинде, профоблчөвүлелде болгаш ВЛКСМ обкомунда

ТИИЛЕКЧИЛЕРНИ ИЛЕРЕТКЕН

1981 чылдың бирги кварталының дургузунда мал ажылының продуктуларын бүдүрерин база күрүнеге садарын көвүдедириниң, оларның шынарын эжиждерииң, малдың баш санын өстүрериниң талазы-биле районнарның болгаш совхозтарның социалистиг чарышкының түңнелин үндүрген доктаалды хүлээп алган.

Республиканың көдээ ажылчыларының ажыл-ишчиларының СЭКП-ниң XXVI съездизиниң толегиг уткуур дээш кыш-ажылды ыяштыг кирипшаан база оон төөгүлүг шнитпирлериниң практиктиг ажыл-херектерге-биле харылаавышаан, он бирги беш чылдыч баштайгы чылының онаалдаларын чедиишпининг күүседир болгаш ажыр күүседир дээш социалистиг чарышты чер болганда калбаткан дел, ук доктаалда демдеглээн. 1981 чылдың апрель 1-де республикага шнитизи-биле эрткен чылдың ол үезиниге деңнээрге: быжаа 462 баш азы 6,4 хуу, хаван оглу — 1,5 мүң баш — 50,5 хуу, хураган болгаш анай — 49,8 мүң баш азы 16,1 хуу хөй болган. Ол үеним дургузунда бүгү чүзүн малдарның өлүп хораары болгаш өскө-даа чүүлдерниң малдарлыг-ла мындыстыг боза малдың, хаванның, хойнуң база өшкүнүң баш саны өскен. Республиканың бирги кварталда күрүнеге сүт садарының планын 116 хуу, эътгинии — 128,8 хуу, чүүрганыын — 144,2 хуу күүсеткен. Эрткен чылдың ол үезинии деңнелиниг болгаш күрүнеге сүт садарын 2,7 хуу, эътгин — 15,3 хуу, чүүрганы — 21,3 хуу көвүдээн.

Малдың баш санын өстүрер, оон улуг бодуң база чаш төлүн мендиг кадагалаар, мал ажылының предприятиялар бүдүрерии болгаш белетхээрии эдилеттер талазы-биле районнарның база совхозтарның сөңнээлгер чарышкының дээрге түңнелдерии Таңды район, «Мөрен», «Саян» болгаш «Мурнакчы» совхозтарның коллективтерии чедип алган.

Бирги кварталда күрүнеге сүт болгаш эът садарының планнарын күүседириңге багай эвес көргүзүгелерии Эрзин, Бии-Хем, Барыын-Хемчик районнар, СЭКП-ниң XXV съездизиң аттыг болгаш ССРЭ-ниң 50 чылы аттыг совхозтар, малдың баш санын өстүрериңге, оон улуг бодуң база чаш төлүнмендиг кадагалаарынга — Бай-Тайга район, К. Маркс аттыг, «Революцияның чалбыыжы» болгаш өскө-даа элээн тей совхозтар чедип алган.

Оон-биле чергелештир бүгү чүзүн малдарның баш санын өстүрбүшаан, мал ажылының продуктуларын бүдүрериң база белетхээрии көвүдедир дээш социалистиг чарышты чамдык районнарда болгаш совхозтарда ам-даа болур-чогууру-биле деңнелиг кылдыр талаарташ-гурарын доктаалда айтыкан. СЭКП райкомнарының, райпартхомнарының, профявилел болгаш комсомол организацияларының талазынган организаторлук, массалыг-политиктиг чигеленгении кылдыр, айтыр кварталда болгаш шнитизи-биле 1981 чылдың онаалдаларын чедир болгаш ажыр күүседир дээш чарыштыг организастаарын күштелдиреринии доктаалда айтыкан.

Бирги кварталда мал ажылын хөгжүдериниң түңнелдеин район, совхоз, ферма, бригада бүрүзүнге чугаалажып турар. Ынчангаш бистер улам-биле районнарның, малчы тыва-ларының, механизаторларның, оон аргаларын ажыктыг кыдыр боттандырарының, чыртыгурзумну күштериң, эмчиниг, эртем-техниктиг болгаш улаа-болаа күүзүнүң ажылдарга долу хелеларии сөңнеринге орукторын айтыкан болур.

Тайбының бажы-тазарынче тыштыгар чүүлдер чедирбес хамык-ларынга, Бо мөңгеги эндере бүзүреринга база бүгү сөңнээлгерии чаа бүгү сөңнээлгерии съезд кеңгер. Ол сөңнээлгер бистиң партиявыстың Тайбын программазынга оюп тамыланыр.

Делегейге харылзаа көөрүнүң түрү, ыраа-ажылдың болгаш тайбының түрү бүгү-ле талайлар бирги түрү. СЭКП-ниң тиилээн тиилелгелиг — кижиниң материалдыг-сөңнээлгер байдалының, сөңнээлгер чаагай байдалының чедирилгезиниң, ооң сөңнээлгерии, бистиң үнелиг ажылдарывыс аттыг бүгү ажылдың-ачылдың болгаш бүгү талалыг керектиг-чүүлдерни болгаш сөңнээлгерни ажыктыг кыдыр тургузуумну күштерии

Бөгүн — В. И. Ленинниң төруттунген хүнүнден бээр 111 чыл ою

ИЕ КӨРБЭЭНИН КЫЗЫ КӨӨР

Совет Эвилелиниин бүгү коммунистериниң улуг шуулганына — партиялың XXVI съезжиниге делегат болуп киржир улуг дос-чежик мөнзе тавырыштаан. Улуг Ленининн тургускалы СЭКП-ниң 60 съездиниге барык беш ийи делегат олурушкал. Ынча кижиниң араазында төрөп Тыва тоолардан барган, ие көрбээниң кызы көөр деп тывалариың иргеп чугаазында ышкаш, шаңыскылал Москваны, оон турагжыларлыг чараш болган солуң черлерин мага хамтыр көрүп алыр арталыг болдум.

Адаа-иеэм бичиңде-ле чок апарган. Шуут өскүс артым. Ынчалза-даа чоңум, күртем меңи өскүссүретпээн. Эртем-билигин чедип алдым. Ажылчын иргежилдиг чеп. Ам В. И. Ленин аттыг «Тыва даг-дүгү» комбинадында делегаттер шаанныл болуп 17 сыл ажылдап тур мен. Мээн күш-ажылымны төрөөн чазааң рында цирк ареназынга бедип-биле үнелээн. Бүгү ажылдың Кызыл Тук орден, Ленинчи өйлеп медаль, Күш-ажылчы Алдар орденниң III чергези база Хүндүлеп бижиктер-биле шаңнаттым. Партиялың XXVI съездиниң делегалынга Тываның коммунистеринден мени соңгун, улуг изегелди коргускен. Кажан бистер, Тываның делегаттары, Москвага чеде бээривиске СЭКП ТК-ниң харыысалгалыг ажылдакчылары чылы-биле үткүп алганнар. Съезд ажыттынарынга чедир солун дүнгерни чүрттээн артивис. Бистер Георгиевский залга, Кремльдиң Улуг Ордузунга Ленининиң залынга экскурсиялап чордувус. Сураглыг мраазылар Людмила Зыкина, Алла Пугачева-биле ужуражылгага кириштивис. «Сельская жизнь» солуунуң журналистер-биле ужуражылга соңгун болган. Ленин дагламбайлаан. Ынчангаш бир чылда арыглап фабрикага 140 муң тонна даг-дүгү үндүрүп планда айытхан болган оон бүгү елүдезин күш-ажылдың бедидин турган, чедип алырын демдеглээн. Бо сорулганы амыдыралга бөттандырар даап бүгү күжүмүн салдыр, арга-курлавырывысты ажыглаар апаар бис.

СЭКП-ниң XXVI съездизинге хүлээп алдынган «1981-85 чылдарда болган 1990 чылга чедир үеде СССР-ниң экономиктиг болган социал хөгжүлдезинниң кол үлегдиышкынналарында» мынча даап: «Үлетпүрге күш-ажылдың бүдүрүкчүлүүн 23-25 хуу бедидер, продукциялың немей елүдезинниң 90 ажыг хуузун оон күселиг-биле чедип алыр». Ынчангаш бир чылда арыглап фабрикага 140 муң тонна даг-дүгүн бүдүрүп үндүрериң планда айытхан болган оон бүгү елүдезиниң күш-ажылдың бүдүрүкчүлүүн бедидип турган, чедип алырын демдеглээн. Бо сорулганы амыдыралга бөттандырар даап бүгү күжүмүн салдыр, арга-курлавырывысты ажыглаар апаар бис.

Москвага, съезд ажылдап турар хүннерде, мен төрөөн коллектививим, аш-чөрүм дугайын сактып, оларны үтпейн турдум. «Тыва даг-дүгү» комбинатының ажылчыннары СЭКП-ниң XXVI съездизинге үткүштүр алган социалистиг хүлээлгезин күүседип, пландан ажыр 100 тонна даг-дүгүн Төрээн чуртувга бергенин ынаажаан, өөрүп турдум. Социалистиг чарыштың бирги олурууда мээң ажылдан турарыг бирги залчет чөрүп турарымга чөргээрлендим. Ам кол сорулгавыс — партиялың XXVI съездизиниң шиитпирлерин амыдыралга бөттандырары болур.

Бо хүннерде күш-ажылчы өөрүзүглериниз багай эвес. Ай, квартал планнары күүсетиниң турар. Ол күш-ажылчы темнинии кошкаттас даап бүгүле күштү чоодинээр бис.

У. МОНГУШ,
СЭКП-ниң XXVI съездизиниң делегады, В. И. Ленин аттыг «Тыва даг-дүгү» комбинадының дерилгелер машинизи.

ӨЛҮМ ЧОК ИДЕЯЛАР ТЫВА ДЫЛДА

Тываның пом үндүрер черинде бүгү Дээртпейн кижилер-биле харыысалгалыг башкызы, Совет Эвилелиниң Коммунистиг партиязының организакчызы, социалистиг революциязының төлейри, Совет күрүнниң үелелекчизи В. И. Ленининиң чогаалдарын тоңнар, брошюралар кылыр парлап үндүрген болган оон дугайында тыва чогаалчыларывың чогаалдарынга парлап турар.

Ленининиң — револючуу демократтың болган чаа шиитпирлел тургузуушкунуун эң нарын айтырыгларын шиитпирлеринге теоретиктиг үелезин болур.

Баштыңчыныың үш томнуг чыңгыы чогаалдарын тыва дылга үндүрген. Бирги томунда «Орус социал-демократтарның сорулгалары» чогаал чугула черни эдээп турар. Инда В. И. Ленин «Ажылчын аңгыны хостаары дээш демиселдиң авилелиниң» Петербургта ажыл-чөрүүлелдиг туружулакчы гуруппаларының бүдүмчүлеп бижээн болган орус социал-демократтарның политиктиг программазын тайылбырлаан.

В. И. Ленининиң «Чүүн кылырыл?» деп пому Россияга социал-демократтар харылзаачыларының «Искраның» долгандыр сыры каттыштырарынга, партиялың чөвүлелиг, идеологтуг болган организастыг үелезиннерин ажыглап кыынарынга, партияны түргүзарының ленинчи планын боттандырарынга чыыштырылгалыг роль-ду ойнаан. «Чүүн кылырыл?» деп помда В. И. Ленин чугле револючуг дерилгелиниң чаа шаап идеяларын үндезилеткен, революсчу теориязың арыг чөрүүн камгалап арттырган авес, а харың пролетаржы партия дугайында К. Маркс биле Ф. Энгельстиң үйлелеп ааскан үезин үеэлеп тайылбырлаан хөгжүткен, чаа хевирээн партиязының дугайында өөредиинин үндезинин салган. Партияны түргүзарының ленинчи организастыг принциптери болган коммунистиг партия дугайында өөредиг иниизи-биле кончуг улуг делегей ужур-дузалыг. Оны бүгү чүрттарның коммунистери боттарының практиктиг ажыл-чөрүүлгазынга үдүртүлге болдурүп турар.

«Марксчы болган революционам» деп бодунуң чүүлүнге В. И. Ленин революционизмге улуг дайынны чарлаан. Революционизмнин идеялыг утказынар

ИДЕОЛОГИЯ АЖЫЛЫНЫҢ ШЫНАРЫН БОЛГАШ АЖЫКТЫЫН БЕДИДЕР

(Төнүүзү. Эгези 1-ги армида).

шаам, эш Л. И. Брежнев съездиге мынча деп чугаалаан: «Партиялыг идеологиялыг, политика-кижиндилгелиг, организациялыг болгаш өөскүлелдиг ажылдың кол шынарын чаңгыс ай чорудуп херек кырында чедип алыр дугаймында чугаа чоруп турар-дыр.

Ол чаңгыс ай чорукта, сөстүң болгаш ажыл-херектиң сырый хаттышканында, кажан сөс ажыл-херекке, а ажыл-херек — чугаалаан сөскеге дүгжүр болганда — бистиң пропагандавыстың, чүгле пропагандың эвес, харын-даа партийжи бүгү ажылдың чедишкинниг болурунуң үнелевиниң шак мында. Партия [illegible] авторитединиң үнер дозу, масс-салар ортузунга ажылдың ажыктымның үнделевиниң — шак мында болур. Ажылчы чоннарын миллион-миллион массалары-биле партияның харылзааларын улам шинээ херек кырында келбартыр дугаймында чугаа чоруп турар. Миллион-миллион кижилерге, коммунистерге хамаарылгалыг апарганда, ам харын эң-не шыңгыы болгаш политика-идеологиялыг ажылдың кол шынарын эвес деп, В. И. Ленин чугаалаан.

[illegible] ажыл-херектиң чаңгыс ай болур чорууп [illegible] болгаш политика талазы-биле чүлүүрүшкүн-биле солуурге, куш-ажылчы коллективтерде, бүгү инитилелде моральдыг байдалга хоралыг салдарын [illegible] турар. Кажа-даа, чүге-даа тарымга чок чүүл — сөс-биле ажыл-херектиң карышкак болуру, кажан куш-ажылдың хемчээлинге болгаш хереглелдин-даа хемчээлинге контроль кошкаавда, оны аймылдыг апаар. Ындыг кошкалдың кандыг-даа кижиндикчи, пропагандисия ажылдарының түңнелдерин чок боллуруп болур.

[illegible] болгаш [illegible] инитилелдин талазындач болгаш иргүнениң талазындан ынчангы [illegible] куш-ажылга идиг бериишкинниг-ин болгаш түвалалдаңы сайзырадыр.

— Кижин бүгүн дүштеки чүмзе бөзин келбээн-ле болгай! — деп, чаңында турган эр хөрөдя.— Чеңня поварлар чедирип чоруй барды чоп. Ол бүгүн оон-даа хөйүү кылыр деп бил.

«Чүү сонуургап турар улус боорь» дээш, киргүзүг самбызаны киргүзүс. Ийида дайзыңмя эң-не бажында Александр Константинович Петраковтуң аның бижип каап. Эрткен [illegible] ларын шинтпирлээрде барымдаалавры онза чугула. «Социализм үезинде хувааларның кол барымдаалавр чүүлү болза, чүгле куш-ажыл — оон хемчээли болгаш шынары болур— деп, эш Л. И. Брежнев XXVI съездиге чугаалаан. — Херек кырында кеэээде ындыг болбайн турары харааданчыг. Элдеп-эзин шын эвес деништирилгелер [illegible] боттуг түнелдерин эвес, чүгле ажылга кээп каанын барымдаалал санаар фактылар, чедип алдынмзан шанналдың тыпсыры — бо бүгү чүүлдер бүдүрүлге киргүзүглериниге-даа, [illegible] даа кедергей хоралыг салдарны чедирип турар».

Бо талазы-биле ак сеткилдиг, кымымаккай, чогаадыкчы куш-ажылдың ат-алдарын чүге болганга быжыктырары биргн чергениң соруагазы кылдыр салдының турар. Чогумма ында — чүгле алыр-чнир дээр хөөн-биле, хүүда тамчыын бодаар чоруктуң бичинбажыын кодуре бээри-биле демиселге чедишкинниг болурунуң магадылалы туруп турар. Чаа кижини хевирлеп тургузары, амыдыралдың социалистиг болгаш принциптерин долузубиле боттандырып чорудары чаа болгаш бүгү-ле мурнакы бүгү чүүлдерни мергежелдиг, шын шилип алырыныл, оларны деткимээниң база хөгжүдерининг, бистиң бурунгаар шимээрде улуг черни эзээри чугаажок. Ол ажылды чогаадыкчы ёзу-биле чорударының улегер-чижектери бисте бар болгаш оларның дугаймын [illegible] Ынчалза-даа бөгүн партийжи өөредилгеде чамдык чүүлдер бистиң сеткилиивисти хандырбайн турар.

Ол өөредилгениң дүнүүн чугула социал-экономикти со[illegible] чүүлдер-биле [illegible] харылзаалыг боол-турарыл-биле хөй-хей партия комитеттери эптежип артпышаан. Үжүр өдерер, бодүүнүүлер чоруктар ам-даа ажып эртпинээн. Кичээлдерге сайзырангай социалнзмниң [illegible] ганның онзалап айыткан. Анаа үндезилээш, партия ур хуусаалыг болгаш чоокку-да соруулгаттың [illegible] стратегиязын болгаш тактиказын ажылдап ыдыыр. Съездиниң материалдары философияның, политиктиг экономиянның, эртемниг коммунизмниң талазындан [illegible] бүгү-ле адырларынга шинчилел ажылдарын улам калбартырынга идиг боол турар.

Нинитилел дугаймда бистин [illegible] боттуг идеологтуг ажылывыстың төвү боол келген болгаш боол-даа турар. Бо талазы-биле партийжи чырыткан [illegible] өөредилге

БАШТЫҢЧЫ ДУГАЙЫНДА ЫРЫ

Сөзү С. Молдургановтуң Аянгазы Б. Нуховтуу

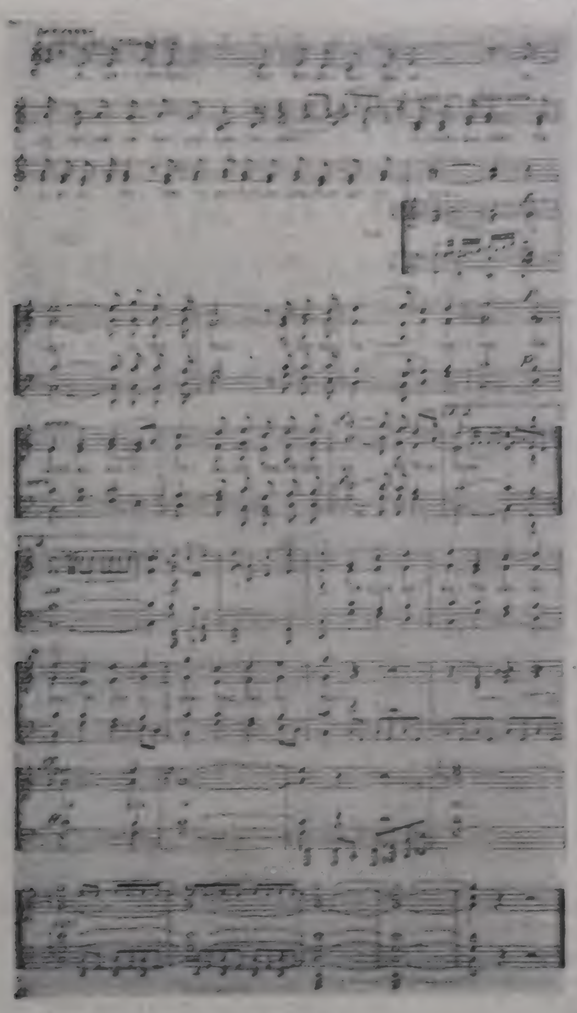

Ада-чурттуң часкы, делгем ыры,
Төрү ногаан хевис ышкаш шинии.
Апрельдиң чәзәби ийи хүнү
Төөгүвүстүң алдарында тудуш
Улуг орус оран
Уйгустарга ынчан
Бөдүүн кижи — Ленинни
Мөңге шагда хайыраан.
Эрги төөс дүңдеригеш, дүшкен
Эки шагның дүжүлгези дектаан.
Октябрьның кызыл тугу бөгүн
Октаргайда туяа болуп чыраан.
Ажылчы чон ынаа.
Аксывыстың-кежии —
Өттүр угаар Ленинниң
Өндүр херээ алгатсын!
Барып чадер түүл — коммунизм
Базым санай чооншулап кел чор.
Партияга баштаттырган чуртум
Баилак, күштүг бурунгаарлап бар чор.
Ындыг дилин, сүрлүг
Ыракшылдыг базым —
Чаланчывыс Ленинден
Чалгынналган чонумда.

ИЛЬИЧИНИҢ ЛАМПОЧКАЛАРЫ

Виктор ТЕЛЬЯКОВ

1921 чылдың январь. Ленинниң: «Коммунизм — ол дээрге, Совет эрее-чагыргатта сүрүг-түрүг электрификация катканы-дыр» деп, сөглүүлеп барып бүткү делегейни эргий ужукчан сургааш сестерни чугаазлааны Советтерниң VIII съездизиниң шиитпирлеринде дескүүрлеп шаптай ажыттырган чаагай ийик.

Съездиниң шиитпирлерин дескүүрлеп шаптай ажыттырган түзер ужурлуг турган. Кедергей улуг ажыл — муруузун. Чүден, канчаар эгелеве дээрелгоркидеи болза? Чаңгыс хүндээ сонгаарлатпайн ам хөрээ-эгелепсе чүл? Шынап-ла, чаңгыс шак-даа читирбейн, дүрген эгелээни шын болуур!

Москвадан Горкиже оруукка кышкы кежээ Ленин ынчаар болуп чораан. Ынчаар болуп-ла, Бажыныңга бинии када караан ажыттырган чүүлдер, чаңгыс-даа эртип чыткан Надежда Константиновнаны кый депсеп:

— Наденька, сарыг негейлиг ол бир тараазының сакты-хыр сен бе? Бедик кижи аан, бичии бажыңы аалчы чалап турбажыкле.

Надежда Константиновна холунда чап-чаа хайыган хөнээн түтпушаан, боданып, доктаай берген:

— Биске хөй кижилер кээп турар болгай, Володя. Кижи бүрүзү бүтүмчейлиг чаагай чаалар ийик.

— Шынаныкже ону үттуглаар ия чок. Наденька, сарыг салдыг, карактары улуг-улуг, чырык-чырык, а бажыныңгы ынчаар бергүлүүр-даа ажык. Ынчалза-даа аажок деткем — ынчаар болуу түүл алган. Ынчангаш ам төөгүзүнге четтир.

— Ийет, ийет, сактып келдим шыкаа. Ол эртикен неделяның төөгүзүнде болчук бе?

— Бир шак бурунгаар төөгүзүнге болгун түрүлгээ ышкаш, Наденька. Бистиң бир-ле кижилер карангыда доктаадыпкаш, буруузунгулар. Оларның бирээзи: «Бо мен-дир мен, Шульгин ам. Владимир Ильич, ындыг ажыра уттаныпкаш бе? А бажыным бо-дур. Чазадак эвес инанзаңыже деткем — улус хөй дүрүм. Оон ыңай чылдырбаан. Надежда Константиновнага стол чаңында ийи олутту хостап каан, оон кырының дал оргузуруда шынап-ла кылайты эштап каан хола самовар хайның турган.

Бажында керосин чырыы болдуруп-ла болза, чаңгыс-ла ынчаар-даа ажык. Ынчалза-даа ажык

ЛЕНИННИҢ АДЫ БОЛГАШ ХЕРЭЭ ЧҮС-ЧҮС ЧЫЛДА ЧУРТТАП ТУРЗУН!

Бүгү чурттарның пролетарийлери, каттыжыңар!

ШЫН

СЭКП Тыва обкомунуң, Тыва АССР-ниң Дээди Совединиң болгаш Министрлер Чөвүлелиниң органы

№ 96 (11594) | 1981 чылдың апрель 23, четверг | 1925 чылда үнделип эдилеттингеи. | Өртээ 2 кез.

ВЛАДИМИР ИЛЬИЧ ЛЕНИН

КРЕМЛЬГЕ БАЙЫРЛЫГ ХУРАЛ

Бистиң улуг баштыңчывыс болгаш мерген угаанныг башкывыс Ленин богун-даа Советтер чуртунуң боттандырып турар ажыл-херектериниң херек кырында дыка кыйынныг болуп турар. Марксизм-ленинизмниң эң байлак эртинези бүгү делегейге социализм болгаш коммунизм, депшилге болгаш тайбың дээш бистиң ре[illegible] чурттарның ажыл-чорудулгавыстың үнделгизи болур. Ленинниң ады дарлалга эрге-хосталга чок чоруккa, мөңгүшкүнге удур демисселче чалбыышты кыйгырыр, кижи төрелгелериниң дешилгелиг күштериниң дайынчы чаңгыс эвилиниң, эп-сеткил каттыштырыл газыныц демдээ кылдыр чаңгыланмайн турар ыядыг булун Чер бөмбүрзээнде чок.

В. И. Ленинниң төрүттүнген хүнүнден бээр 111-чыл оюнга тураскаатkан байырлыг хурал апрель 22-де Москвага Кремльдин Съездилер ордузунга болган. Залда — найысылалдың болгаш Москва чоогунуң бүгүдээ[illegible]ларының мүнүүшкүлдары база чаартыкчылары, партияның хоочуннары, партия, совет болгаш хөй-ниити организацияларының толдаакчылары, эртем болгаш культура ажылдакчылары, Совет Чергелиг Күштериниң дайынчылары. Даштыкы дипломаттар даштыкы аалчылар олурушкан.

Эштер Л. И. Брежнев, Ю. В. Андропов, М. С. Горбачев, В. В. Гришин, А. А. Громыко, М. А. Суслов, Н. А. Тихонов, Д. Ф. Устинов, К. У. Черненко, П. Н. Демичев, В. В. Кузнецов, Б. Н. Пономарев, М. С. Соломенцев, И. В. Капитонов, В. И. Долгих, М. В. Зимянин, К. В. Русаков олзарны хуралдың кирижикчилери дидиктиг, үргүлүлелдиг адыш часкаашкыннарны хөй удаа үзе кирип турган.

Президиумда — ССРЭ-ниң Дээди Совединиң Президиумунуң болгаш ССРЭ-ниң Министрлер Чөвүлелиниң Даргазыларының оралакчылары, ССРЭ-ниң министрлери, СЭКП-ниң Москва хооркомунуң болгаш Москва обкомунуң секретарылары, ленинти партияның хоочуннары, үлеттүрүнүң болгаш шөдээ ажыл-агыйның ат-сураглыг ажыл-ишчилери, шериг начальниктери, эртем-билиг хей-ниити организацияларының толдаакчылары олурушкан.

Байырлыг хуралды СЭКП ТК-ның Политбюро кежигүнү, СЭКП-ниң Москва хооркомунуң бирги секретары В. В. Гришин ажыктаан.

ССРЭ-ниң Күрүве гимнизи чаңгыланып үнген.

СЭКП ТК-ның Политбюро кежигүнү, СЭКП ТК-ның секретары К. У. Черненко «Ленин-биле шүүштүрбүшаан, ленинчи ёзу-биле ажылдаап, чурттаар» деп илеткелди кыл-

Илеткелди улуг кичээнгейбиле дыңнаан болгаш үргүлүлелдиг адыш часкаашкыннары хөй удаа үзе кирип турган.

Байырлыг хуралдың кирижикчилери бүт кырынга тура, «Интернационалды» сорук кириишкинниг ыглаан.

Оон соонда байырлалдың улуг концерти болган.

(СЭТА).

ЛЕНИН-БИЛЕ ШҮҮШТҮРБҮШААН, ЛЕНИНЧИ ЁЗУ-БИЛЕ АЖЫЛДАП, ЧУРТТААР

В. И. Ленинниң төрүттүнген хүнүнден бээр III чыл оюнга тураскаатkан Москвага байырлыг хуралга К. У. ЧЕРНЕНКОНУҢ илеткели

Эргим эштер!

Владимир Ильич Ленинниң төрүттүнген хүнүнүң оюн байырлаш-биле демдеглээр дээш бөгүн чыылган бис. Ам чүс он бирги чыл оюн демдеглеп турарывыс бо.

Ленинниң тураскаалының амгы хүнү партияның болгаш чурттуң амыдыралында оюн үе-биле кадыспаштаан, чүл дизе, коммунистер, бүгү совет улус СЭКП-ниң XXVI съездиниң шиитпирлерин ынчаарал боттандырар дээш модулуглуушкүнүг болгаш шиитпирлиг сорук-биле эвилдап кирипкен үе болуп турар.

Совет улустуң тодаргай ажыл-херектериге болгаш планнарыга ленинизмниң тиилелгезин съезд бүгү тода көргүскен. Коммунистиг тургузуулгунуң теориязының болгаш практиказының, политиктиг системаны сайзырангайжыдарының, экономиканы болгаш культураны хөгжүдүрүнүң айтырыгларының талазы-биле сыңгыдыг чугаалашкан бүгү-ле чүүлдер, оон айтышкыннарыг, оон делегейниң революстуг чорудулгазынга болгаш даштыкы политиканга хамаарышкан үнелээшкиннери болгаш түңнелдери, — ол-ла бүгү чүүлдер ленинизм өөредиг-биле чарыгбас сайбалыг. Ленинизмниң чаартыкчыл күжү, оон революстуг күжү ол бүгүде сиңиккен, «Ленин — бистиң-биле кадыг» деп чугаалаар ужурувус ында.

Ленин өндүр улуг бодалчыл, теоретик, Шыналдыр-даа чугаалаарга оон дугайында шупту чүвени чугаалаткаш од эвес. Ленин революстуг бодалды ре[illegible] ажыл-херек-биле тыныштырган. Бөлүктөргөн шиитпирлерни шаптаарынга маркстик-ленинскиг өөредилерниң чүгөлээшкинин, бистиң чоруувустуң бүгү делегейге төөгүлүг чедишкиннерге чедирип келген коммунистерниң чаңгыс аай үзел-бодалыгларын партиязын ол тур-гускан.

Ёзулуг төөгүлүг хөгжүүн бодунуң үезинде кайгамчык улуг ат-алдарны чедип ап, улуг рольду ойнаар дээрим улус шагда-ла хүлээп көргөн. Он-он чылдар эртип турар, чүс-чүс чылдар эртип турар, кичээлээ-даа төөгүге ыяды кижилеринге ышкаш үлегер-чаңчыл[illegible] чыдыр-ла чыдыр. Ынчангы чаңгыс ааптың, улуг рольду ойнаар дээрим улус шагда-ла хүлээп көргөн. Он-он чылдар эртип турар, чүс-чүс чылдар эртип турар, кичээлээ-даа төөгүге ыяды кижилеринге ышкаш үлегер-чаңчыл

ЛЕНИН-БИЛЕ ШҮҮШТҮРБҮШААН, ленинчи ЁЗУ-БИЛЕ АЖЫЛДАП, ЧУРТТААР

(Эгези 1-ги арыннда).

Ол сөрүмә — чугула болгаш улуг хемчээлиг. Кижилерниң дерелеп үзүлгел чок оюун турар. Оюн-биле кады бүгү чүс дараиы болу бербес болгаш. Кандыг-даа ажылга сиңле чүвени эдер, чедир кылыр апаар. Аъш-чем программазын күүседири оюн шиверээшкинин, ыжыг турушту, эмис сөрүглеже чүтөвүлүг чоруулу женгел турары ырыңай тодараан. Ону күүседири харымсалга чок, сандаргай чоруктуң кандыг-даа ылаңгыяшкынин, ыдомствоңуң быларгай болгаш ажыл-агыйжы эвес чоруун дүрген ажыг эрлерин, чат, ижиттинээн орукту дилиин-биле дилеп тывариң негеп турар.

Чонуң амыдыралының чаңгай байдалын белилери ыжыг экономиктиг үнделгиниң, улус ажыг-өөнүшкүнүң бүгү аймаанының балансылаттынган өзулүлүшүг даянган турар болбайн аан, эштер. «Эргелеп башкарыышкының болгаш политиканың бүгү үрэл аргазы чедип дээр-ле, Ленин өөреткен. Ленинниң эйлешкинниг бөрүнүң, СЭКП-ниң XXVI съезиниң партияның, совет улууның бөстөнгөниң ыяш аймаанының, социализмниң түпкү бүтүү дээш амырыга кодургелбис. Бистерге кандыг-даа кыжымнымнар боон турда, бистерге кандыг-даа шылгалдаларым таварыштырып турда, совет коммунистер од туктуу кажан-неэзеле бедик тудуп келген бис. Ленинниң партияны даштыкы политиканы дээш үргүлүүлеп турарын СЭКП-ниң XXVI съездиэ база катап көргүскен!

80 чылдарның эгезинде делегей байдалының шынгыызыбиле нарымаанны билдингир болгай. Империализмниң политиказы, хамыктың мурнунда дүшкүүрлүг чоруктуң чаңыыллыгларының оруунга удуг шаатыктаашкыннар тургустуунган. Эрткен он чылдарның ортан үезинде элээн кошкаан дайын аймыын база катап улгатканы.

Ынчангаш бистиң партиябыстың XXVI съездиниң кайы хире улуг ынчэшгей-биле маатттының турганы билдингирдир. Бистер боттарывыстыг Москва чүүү чүтөвүларывыс, ол Вашингтонауң туразында домактанымышкыларынга болгаш үеделиишкиннерниге чүү дээн харылаалар? Съездиниң мурнуу чарымда даштыкыга *бодап*, маргыжың турган чүүлдер ол-дур. Ам маргыжар үүле чок. СЭКП-ниң XXVI съездээ улустар арааниға аймыа чок чоруктуң быжыглаарының тодартай калбак программазын чарлаан.

Чаңгыыллыкының үргүлүүлээри, боо-сенсектиң эңдере бүдүрээри сөөлзүлүүш, таңбыпны быжыглаары бүгү улустарның эрге-ажыктарыга тодараан шериг-стратегтиг аттаарының үрээниинде, дөлүттей ареназында күүтөриниң ленинчи курсун тодуруп таварыштыр чаа өөрүүшкүннерниң үүдүнде турарлар.

Амгы үениң эң чугула айтырыы—дайын болбаан таңбың дугаймда айтырыны СЭКП-ниң канчаар ыыт турарының, улаага маадыг-дыр.

Ол канчаар-даа ажок үргелевин күштүг чепсек шаанда бо хире дүрген темп-биле чыглының көрбээн. Шаанда маргыллаалларың болгаш мөселеижишкиннерни шиитпирлээрибиле шу ажылдар дээр чүүлдер Москва чүүү чүтөвүларыда, ол Вашингтонауң туразында домактанымышкыларынга болгаш үеделиишкиннерниге чүү дээн харылаалар? Съездиниң мурнуу чарымда даштыкыга *бодап*, маргыжың турган чүүлдер ол-дур. Ам маргыжар үүле чок. СЭКП-ниң XXVI съездээ улустар арааниға аймыа чок чоруктуң быжыглаарының тодартай калбак программазын чарлаан.

Чаңгыыллыкының үргүлүүлээри, боо-сенсектиң эңдере бүдүрээри сөөлзүлүүш, таңбыпны быжыглаары бүгү улустарның эрге-ажыктарыга тодараан шериг-стратегтиг аттаарының үрээниинде, дөлүттей ареназында күүтөриниң ленинчи курсун тодуруп таварыштыр чаа өөрүүшкүннерниң үүдүнде турарлар.

Чонуң амыдыралының чаңгай байдалын белилери ыжыг экономиктиг үнделгиниң, улус ажыг-өөнүшкүнүң бүгү амыдыралының балансылаттынган өзулүлүшүг даянган турар болбайн аан, эштер. «Эргелеп башкарыышкының болгаш политиканың бүгү үрэл аргазы чедип дээр-ле, Ленин өөреткен. Ленинниң эйлешкинниг бөрүнүң, СЭКП-ниң XXVI съездээ партияның, совет улууның бөстөнгөниң ыяш аймаанының, социализмниң түпкү бүтүү дээш амырыга кодургелбис. Бистерге кандыг-даа кыжымнымнар боон турда, бистерге кандыг-даа шылгалдаларым таварыштырып турда, совет коммунистер од туктуу кажан-неэзеле бедик тудуп келген бис. Ленинниң партияны даштыкы политиканы дээш үргүлүүлеп турарын СЭКП-ниң XXVI съездээ база катап көргүскен!

80 чылдарның эгезинде делегей байдалының шынгыызыбиле нарымаанны билдингир болгай. Империализмниң политиказы, хамыктың мурнунда дүшкүүрлүг чоруктуң чаңгыыллыгларының оруунга 70 чылдарда чедип алыр аргалыг болган чүүлдериниң ыяш кезиин үүтүкаарыг ыыжанып турар. НАТО-ның дарызырык болуктерин боо-сенсектиң үүлере будуреринга күшенгелеринден, социализм дээш харылаалының арааниға туруштуг болбас! Амгы үениң эң чугула айтырыы—дайын болбаан таңбың дугаймда айтырыны СЭКП-ниң канчаар ыыт турарының, улаага маадыг-дыр.

Ол канчаар-даа ажок үргелевин күштүг чепсек шаанда бо хире дүрген темп-биле чыглының көрбээн. Шаанда маргыллаалларың болгаш мөселеижишкиннерни шиитпирлээрибиле шу ажылдар дээр чүүлдер Москва чүүү чүтөвүларыда, ол Вашингтонауң туразында домактанымышкыларынга болгаш үеделиишкиннерниге чүү дээн харылаалар? Съездиниң мурнуу чарымда даштыкыга *бодап*, маргыжың турган чүүлдер ол-дур. Ам маргыжар үүле чок. СЭКП-ниң XXVI съездээ улустар арааниға аймыа чок чоруктуң быжыглаарының тодартай калбак программазын чарлаан.

Чаңгыыллыкының үргүлүүлээри, боо-сенсектиң эңд

ЛЕНИН-БИЛЕ ШҮҮШТҮРБҮШААН, ЛЕНИНЧИ ЁЗУ-БИЛЕ АЖЫЛДАП, ЧУРТТААР

(Төнчүзү. Эгези 1-ги, 2-ги хевилерде).

...дар амалыг дең ол чугаалаан. 1920 чылда Ленин шитпирлээр тутпаанда Ынчаарга ол дээштө — эргинчерес мындыг маак шиитпирүүнүн бирээзи-дир.

Чеднишкиниг организаажы ажыл бүгү чүвени билир чорукту, эчис сорулгаже чүткүлдү, күүседикчи чорукту, инициативаны тудуш кылдыр каттыштырарын көрүп турар. Дүвүрү-биле ынчалдыр ...ашкедээр болгаш далажыр чорук, ажыл-херекти чорукту хөөрүп биижишкин-биле солуулу организаажы ажылга таарышпас. Ынчалзажок шиитпир сагылга-чүрүм чок болза, ...ажыл-херекти ленинчи бүрүн-...ә организаастарын болдуумас болбайн аан. «...Бир эвес бис ...ажылдарывыс бижээн чүвелеринден сагылга-чүрүмга ак сеткилдиг өөредир дээр болбувусса, бис ону бодувустан эгелээр хүлээлгелиг бис» деп, Ленин чугаалаан.

Ажыл-херектиң тодишаанын ...ылдарын ...ын ...ыын ...ырыбиле болгаш күүселдениң ...ыдалы биле ...ырыштыр. Ол ...ээлээчи негелдерни ...ээрөөн ...ыдыг-ла ырын эвес кылдыр сагындырар. Ынчалзажок чамдыкта хамык чүве сыр ескээр болуу бергилээр-дир. Хүлээп ...ээган шиитпир ...ээзинге кире берген мышаш апаар таварыштар тургулаар-дыр. Баштайгынын, тоолдагы болуу турар шиитпирлер катап-катапла тергүүлээр-дир. Ынчалга Ленинниң тутаалааны мышаш, шиитпирдерни «оларны магадап коор дээш» хүлээп ап турар эвес-ле болгай.

Күүселдениң хынаалдазын чеднишкиннерни база чедир ажыл-Ынчалга чүүлдерге ...ээлээ-...ээлээ көрүп болбас болбайн аан. Шынгыы боттуг, чей хоозун эвес биле ...ээлээлээ ...ээлээ-ды каттыштырарын көрүп турар Дүвүрү-биле ...ээлээ ...ээлээ ашкедээр болгаш далажыр чорук, ажыл-херекти чорукту хоозун биижишкин-биле солуулу организаажы ажылга таарышпас. Ынчалзажок шиитпир сагылга-чүрүм чок болза, ажыл-херекти ленинчи бүрүн-...ә организаастарын болдуумас болбайн аан. «...Бир эвес бис ...ажылдарывыс бижээн чүвелеринден сагылга-чүрүмга ак сеткилдиг өөредир дээр болбувусса, бис ону бодувустан эгелээр хүлээлгелиг бис» деп, Ленин чугаалаан.

Ажыл-херектиң тодишаанын ...ылдарын ...ын ...ыын ...ырыбиле болгаш күүселдениң ...ыдалы биле ...ырыштыр. Ол ...ээлээчи негелдерни ...ээрөөн ...ыдыг-ла ырын эвес кылдыр сагындырар. Ынчалзажок чамдыкта хамык чүве сыр ескээр болуу бергилээр-дир. Хүлээп ...ээган шиитпир ...ээзинге кире берген мышаш апаар таварыштар тургулаар-дыр. Баштайгынын, тоолдагы болуу турар шиитпирлер катап-катапла тергүүлээр-дир. Ынчалга Ленинниң тутаалааны мышаш, шиитпирдерни «оларны магадап коор дээш» хүлээп ап турар эвес-ле болгай.

Эштер! Совет кижилер-даа, дыштынчыдай бистиң ойгуулеривис-даа бистиң Коммунистир партиавысты — Ленинниң партиязын чедиишкиннерин база чедир ажылдаарывыс. Ынчангаш чүүлдерге ...ээлээ-...ээлээ ...ээлээ-...ээлээ ...ээлээ-...ээлээ

СТРЕЛЬНИКОВА АТТЫГ...

Стрельникова аттыг ухсаажыдылга заводу Ук ажыл-агый чүгле Киргизиянда эвес, оон хамаан черлерде база алдарлаан. Ында амгы үеник комплексинде алатау ухсаалыг инектерни өстүрүп турар.

Ухсаажыдылга заводу улуг чеднишкиннери дээш ССРЭ-нин Кезээ ажыл-агый министерствозунуң кезээ ажыл-агый ажылдакчыларының профсоюзунуң ТК-ның түс черниң партия болгаш совет органнарының дипломнары болгаш хүндүлел бижиктери-биле шаннаткан. Ук ажыл-агыйның малчыннары бо хүннерде бот-идепкей-биле ажылдап турар. Олар чеднишкиннерин улам быжыглавышаан, он биргн беш чылдың соргулаларын боттандырып киргикен.

Күрүненің ухсаажыдылга заводунуң хүш-ажылчы чеднишкиннеринде сураглыг орус херээжен, коммунист Федосья Афанасьевна Стрельниковани аңырген үлүг улуг.

Федосья Афанасьевна Стрельникова Чүрттээнниң хей кезини эрттирген суруда оон [illegible] турасхаалы бар. Тус черде ор[illegible] болгаш совхоз оон [illegible] Ында бажың, кудумчу бүрүзү ол суралгыг киженің дүтайын сагындырар. Күш-ажылдың ак башты [illegible] түрүжүк, каннын [illegible] чүртүлелиниң инектүүгүт апарганы [illegible] чүтаалап бээрлер.

Ол мынчаар эгелээн.

1929 чылда Федосья Стрельникова Киргизиянга улуг ег-бүлээн-биле келген. Ол «Аламединге» ухсаажыдылга ажылактайбаан. Сагынчылап, а оонуң хөлүн тыт [illegible] ажылдай берген. Сагынчының ажылгыры, тура-соруккуруп, тоглуг ажыл-чанын чоп дораан үнелээн.

Бир-ле эртен фермага совхоз директору келген.

— Ажыл-агыйывыс каражага [illegible] үрттүлер — дээш, ол уламчылаан — 12 азыг инек тывылган. Бо дээрге совхозтуң хей акшабиле садып алган ухсаалыг инектери-дир. Ажаалдыын эжиндип эминер болза, сегин берип болзуруңуп идегелиг бар. Кажы-бирээнериниң эки-тура-биле хүлээп алырын кӧрер-дир мен. Ол кижи чүгле часкаан ажылдаар. Ажарыгны тарыткаш үнүп, шилгедээшкин харылзаанны болдурбас.

Сагындар, ынчаш чоок-ле болганнар Стрельникова турүп келгеш:

— Мен хүлээнип алыйн!— дээн.

Директорлар шилгедээшкин аңмында Федосьяның брусселлеттүг инектери өгүдүп сөглээн. Чыл эрткенде олар үнүн кылаа, ортында дүүгү силип берген. Стрельникова инек бүрүзүнден 2500 литр чедир сүттү саап ап шыдаан. А чедир чүве [illegible] кадыг, шымрак салгалды берип турар апарганы болган.

Федосья Афанасьевнага бүгү чоп өөрүн четтиргенин илереткен. Директор ацаа шаннадлы байыалыг байдалга тыныскан:

— Силерниң күш-ажылга [illegible] Федосья Афанасьевна! Шупту коллективтиң мурнундан үлүг-биле мөгеледим!

30 чылдарның эгезинде «Аламединге» мал ажыл-агыының эртемденнери үргүлээ барып турган. Бедик продуктуг чаа үнүшкиниң инектерин өстүрериниң дүтайында айтыг-дыг тургустунуп келген. Ол үеде [illegible] ажыл-агыйга [illegible] оперативтелдиг ажылдың бодунга ынаргак. Стрельникова кажыдыктыг эрдемнерин, оларның оргүүлүн үнелиг чүгле херээжиптер болгаш кырганнар арткан.

Чаа директорнуң ажылы эртенгиниң үш шакта эгелээр, оң дирт шакта-ла фермага турар. Сагынчылар ажылын, күш четпейн барган тевээлгелерде, Стрельникова удаа шаннаткаш, инек ээвап киргиптер. Кижилер-биле чаңгыс эп-сеткилдиг, сагыш-сонгалдыг болгаш оон ат-алдарын улам быжыглап келген. Ол ажылчыларын [illegible] үнүшкиннери [illegible]

Федосья Афанасьевна Ергенеге аалчы сөөртүп келгеш, комплекске 4169 центнерим түгэл сүт саап берер. Оны [illegible] кудумчуга конструкторунга тыптирлаан. Стрельниковага чоруптуларын база шаңгыда мыдыр ферма [illegible]

ССРЭ-нин Дээди Совединиң [illegible] — Федосья Афанасьевнаның чүрттээнниң [illegible] болган. Бир-ле [illegible] инектен-не 3421 кг сүттүг саап алыр апарган.

1936 чылдың февральда Федосья Афанасьевна чүрттээнниң малчыннарының хуралдыга делегат кылдыр сөңгүтүлген. Кремльдин улуг ордузунга [illegible] алыш часкаашкынының үезинде Микаил Иванович Калинин аңаа күш-ажылчы чеднишкиннери дээш Ленин орденин кадап берген. Ынчан ол турагга, сураглыг саанчы инектен-не 4000 килограмм чедир сүттү саар бедиткен хүнүлгенин алган.

Чаңгыс өөрүнде, Стрельникова Москвага биилп алганы «Мал [illegible] ажылынга ажыглаан. Бо арга-методтуң аңаызында, оон сүт саалдаын 10—15 хуу [illegible] Иргиткы [illegible] «Аламединге» [illegible]

Федосья Афанасьевна [illegible] Ергенеге аалчы сөөртүп келгеш, комплекске 4169 центнерим түгэл сүт саап берер. Оны [illegible] кудумчуга конструкторунга тыптирлаан. Стрельниковага чоруптуларын база шаңгыда мыдыр ферма [illegible]

ССРЭ-нин Дээди Совединиң [illegible] — Федосья Афанасьевнаның чүрттээнниң [illegible] болган. Бир-ле [illegible] инектен-не 3421 кг сүттүг саап алыр апарган.

1936 чылдың февральда Федосья Афанасьевна чүрттээнниң малчыннарының хуралдыга делегат кылдыр сөңгүтүлген. Кремльдин улуг ордузунга [illegible] алыш часкаашкынының үезинде Микаил Иванович Калинин аңаа күш-ажылчы чеднишкиннери дээш Ленин орденин кадап берген. Ынчан ол турагга, сураглыг саанчы инектен-не 4000 килограмм чедир сүттү саар бедиткен хүнүлгенин алган.

Чаңгыс өөрүнде, Стрельникова Москвага биилп алганы «Мал [illegible] ажылынга ажыглаан. Бо арга-методтуң аңаызында, оон сүт саалдаын 10—15 хуу [illegible] Иргиткы [illegible] «Аламединге» [illegible]

1938 чылда совхоз директорунуң оралакчызынга [illegible] дагаан. 1942 чылда совхоз директорлуг дайынче аттанган соонда, ажыл-агыйның бодунуң холунга алган. Эр улус фронтуда, суурлар эжиттээн. Баштапларга чүгле хереэжиптер болгаш кырганнар арткан.

Чаа директорнуң ажылы эртенгиниң үш шакта эгелээр, оң дирт шакта-ла фермага турар. Сагынчылар ажылын, күш четпейн барган тевээлгелерде, Стрельникова удаа шаннаткаш, инек ээвап киргиптер. Кижилер-биле чаңгыс эп-сеткилдиг, сагыш-сонгалдыг болгаш оон ат-алдарын улам быжыглап келген. Ол ажылчыларын [illegible] үнүшкиннери [illegible]

Федосья Афанасьевна

Бүгү чурттарның пролетарийлери, каттыжыңар!

ШЫН

СЭКП Тыва обкомунуң, Тыва АССР-ниң Дээди Совединиң болгаш Министрлер Чөвүлелиниң органы

№ 97 (11595) | 1981 чылдың апрель 24, пятница | 1925 чылда үнелеттирбеген. | Өртээ 2 кед.

КАРТОФЕЛЬ БОЛГАШ НОГАА

«Картофель, ногаа болгаш бахчи культураларын бүдүрерин улам улгаттырары, ассортиментизин көвүдедирип болгаш шинарыч бедиктерин чедип алыр, оларның чидиримни эвээжедир, кадагалалын экижидер». СЭКП-ниң XXVI съездиниң хүлээп алганы — «1981—1985 чылдарда болгаш 1990 чылга чедир үеде ССРЭ-ниң экономиктиг болгаш социал хөгжүлдезинин кол угланышкынарында» ындыг сорулга салдынган. Ону амыдыралга бот-тандырары — көдээ ажыл-агый ажылдакчыларының дорт хүлээлгези.

Бистиң республикага картофель, ногаа болгаш бахчи культураларың четчири-биле өстүрүп болур бүгү аргалар турда-ла бодун ол чугула аъш-чем-биле хандырып шыдавайн, чылдың-на муң-муң тоннаны өскээртен сөөртүр, хөй чарыгдалды үндүрер ужурга таваржып турар. Моон соңгаар ындыг чоруктуң болдурбас сорулга-биле СЭКП обкому болгаш Тыва АССР-ниң Министрлер Чөвүлели республиканың ажыл-агыйларына айыттынган культураларын бүдүрерин көвүдедириниң талазы-биле хемчеглер дугайында доктаалды хүлээп алган. Ында бо айтырыгга хамаарышкан бүгү сорулгалар тодаргай айыттынган.

Онгу беш чылдың чыл бүрүзүнде картофельдиң ортумак дүжүдү гектардан-на 31, ногаа аймааның 42,3 центнер азы планнап турганындан үш катап эвээш болуп келген. Моон кол чылдагааны — ажыл-агыйжы эвес чорук. Оон уржүүндан чер ажылының культуразы чавыс болуп артпышаан. Агротехниканың чуруму хажыттынып турар. Органиктиг-даа, минералдыг-даа чемнишчидиле норма ёзугаар чаштынмайн келген. Картофельдин, ылангыя ногааларның чайгы ажаалдазы кончуг багай. Бок үнүштерин аштап четтикпейн турар. Курт болгаш үнүш аарыгларынга удур демисел сула. Бо бүгүнүң хайындан дүжүт чавыс, ынчангаш ук четпестерни чайладыры үенин чугула айтырыг апарган.

Кайы-даа ажыл-агыйда, картофель болгаш ногаа өстүрериңге тускайлаттынган совхозтарда безин, үрезин ажылы кошкак. Тускай үрезин участоктары чок, үрезинни кадагалап турары база багай. Үрезин шыгжаар черлериниң байдалы чогуур негелдеге дүүшпес болганындан он-он тонна картофель үрезинни үрелип, ону чазын үндүр эжип кааптар таварылгалар ажыл-агыйларда чылдыңна болуп турар.

«Бүрүнгаар», «Ленинчи орук», «Күш ажылдың хостуу», «Хемчик» совхозтарга картофельдиң дүжүдү гектардан-на 2-3 центнер болган. СЭКП-ниң XXII съездиниң аттыг совхоз бир гектарга онааштыр дөңгүп-ле 7,6 центнер ногаа ажаан алган. Бо совхозтар ук культураларны тарып өстүрериниң эртемге үндезилеттинген тарылга ээлчештирилгезин шингээтпейн, чайгы ажаалданы эки организастаавайн турар. Мындыг байдал өске-даа ажыл-агыйларда бар. Ылангыя черин чедир чемнишчитпейн турар, эрткен чылын картофель олурткан гектар чер бүрүзүнге-ле 13 тонна, а ногаа тараан чергө 18 тонна органиктиг чемнишчидиле төктүнген. Ол дээрге норманың чартыынган безин эвээш кезин-дир.

Бо хүннерде «Улуг-Хая», «Кара-Хаак», «Барлык», ССРЭ-ниң 50 чылы аттыг совхозтарның ногаажылары багай эвес ажылдап, эрте быжар капустаның рассадазын өстүрүп турар. Ынчалза-даа орай быжар капуста, редис, огурец, свёкла, морковь болгаш согуна үрезинни республикада чок болуп турары ногаажыларны берге байдалга таварыштырып келген. Ылангыя капустаны рассада кылдыр тарыыр үе эвээш артканда байдал, шынап-ла, дүвүренчиг. Ажыл-агыйларны үрезинни-биле хандырар хүлээлгелиг. Республиканың бо чылын база-ла, мурнуку чылдарда ышкаш, үрезинни четчир кылдыр сөөртүп албаан. Картофель үрезинни база чедиишпес, оон уламындан ийи мун тоннадан эвээш эвес үрезинни республика Иркутск областан сөөртүр ужурга таваржып турар.

Элээн каш чыл мурнунда дыка хөй ажыл-агыйтар арбузту хөйү-биле тарып турган. Амгы үеде республикада арбуз тарыыр шөлдүң ниити хемчээли чүс гектар безин четпес. Дүжүдү база чавыс—гектарга онааштыр эрткен чылып 77-ле центнер алдыиган. Бо культураны өстүрериниң кичээнгейге алыры чугула.

Садыг болгаш белеткел организациялары, школа, эмнелге болгаш уруглар албан черлерин онгуп чылдың башпайгы чылынга дүжүдүп шыжаар черлерин амдыгаавтан белеткээр ужурлуг. Картофель ногаа кадагалаар чер чок азы багай белеткиинаан чамдык ажыл-агыйлар бөттарының продукциязын сайгарып шыдавайн донуруп, үреп турар. Эрткен чылын чангыс-ла «Барлык» совхозка безин 700 тонна капуста сайгартынмаан. Улуг күш, хөй чарыгдал үндүрүп тургаш өстүрүп алган продукцияны ынчаар үрегдээрин моон соңгаар болдурбас херек.

Партия, совет органнар, ажыл-агый удуртукулары, түсвай эртемниглер бригадаларның ажылын экижидериниң кичээнгейни күштелдирер үе келген. Оларга ногаа өстүрер талазы-биле республика штабы улуг дузаны көргүзер ужурлуг. Ынчаар, демниг ажылдаар болза, республика картофель болгаш ногаа-биле бодун бодун хандырып шыдаар.

ССРЭ-ниң 50 чылы аттыг совхозтуң № 2 трактор-хөлү бригадазының төлдеринде часкы хөвү ажылдары бо хүннерде улам-на калбарып турар. Анаа он бирги беш чылдың баштайгы чазында 4500 гектарга колдуунда-ла мал чеми культураларны — арбайны болгаш суланы тарыыр.

Механизаторларның ажылдан турары сорук-туг, олар чер андырарынга бедик бүдүрүкчүлүг чорукту чедип ап турар. Чижээ, Доңгак Билигин, Василий Моңгуш, Александр Улатов, Анатолий Кудрявцев олар эзлегде 11 гектар черни андырар тургаш, 33 гектар чедирип, үш нормаңы күүседип, үлегерлиг ажылдап турар.

ЧУРУКТА: мурнакчы механизаторлар (солагай талазындан) А. Кудрявцев, С. Астраханцев болгаш А. Улатов олар.

А. ЗАЙЦЕВТИҢ фотозу.

ТЫВАГА КОММУНИСТИГ СУББОТНИКТИҢ ТҮҢНЕЛДЕРИ

В. И. Ленинниң төрүттүнген үдүрткелинден бээр 111 чыл оюнга турасказаткан коммунистиг субботник чүгүрер [illegible] республика штавы бүгү улустуң соруктуг киришкин күш-ажылды байырлалынга Тываның ажылчы чонунарының киржилгезинде түңнелин үндүрген.

Ленинчи коммунистиг субботникке шупту-зу 143.686 кижи киришкен, ол эрткен чылдыңнан 2500 кижи хөй болган. Боттарының ажылдаар черлеринге 46.510 кижи ажылдаан, олар 237.800 рубльдиң продукциязын бүдүрген. Субботникте ажылдаан акшадан Тываның ажылчы чонунары он бирги беш чылдың фондузунче 196.040 рубльди шилчиткен, азы эрткен чылдыңнан 4.000 рубль хөй болган. Төрээн туртка хөй салыышкынны [illegible]. Барлык-Хөл, Чаа-Холчук, Улуг-Хем, Таңды районнарның [illegible].

Коммунистиг субботникке хөй-хөй үлетпүр бүдүрүлгелерни ажылдакчылары күш-ажылдың бедик бүдүрүкчүлүгүн чедип алган. Олардан ниитизин-биле 12.000 ажыг кижи ажылдаан. Олар беш чылдың фондузунче 29.294 рубльди киргеп. В. И. Ленин аттыг «Тыва даг-дүгү» комбинаттың хөй кижилиг коллективиниң Төрээн чурттуң чаагай чоруунга салыышкыны 10 муң рубль болган. «Тыва кобальт» комбинаттан 570 ажыг кижи ажылдаан. «Тудуг кезектери» комбинаттың ажылынарыны ол хүн 16.500 рубльдиң, Кызылдың эът комбинады—18.500 рубльдиң, а тараа продуктулары сайгарар база 33.200 рубльдиң [illegible] бүдүрген. Кызылдың даараныла [illegible] «Кызыл субботник» ниттиниң ажыл-ишчилери ажыок хөй чүүлдерни кылган. Совхозтарның ажыл-ишчилери, бүгү суурларның чурттакчылары ол үе материалдарга, сермээларга, ховуларга, малчын турлаларга, ыяш белеткээр черлерге ажылдаан болгаш суурларына [illegible]. Барлык-Хөл, Чаа-Холчук, Улуг-Хем, Таңды районнарның совхозтарынга кижилер хөй болган. Кодээ ажыл-ишчилер беш чылдың фондузунга 54.376 рубльди киргеп.

«Кызыл субботаның» хүнүнде бистиң республикабыс тудуг [illegible] хайыыкан. Ол хүн 13.100 тудугжулар ажылдаан. Олар ниитизин-биле 254,1 муң рубльдиң ажылдарын күүсеткен, а беш чылдың фондузунче 38.626 рубльди шилчиткен. Илангыя кодээ тудугжулар хөй чүүлдерни кылган. Чижээ, «Тыва кодээ тудуг» трестиң коллективтери 56.500 рубльдиң ажылдарын кылган. Тыва автоорук эргелелиниң коллективтери барык-ла бүгүн составыбыле субботникке ажылдаан 40.200 рубль хемчээлдиг ажылды күүсеткен. «Тыва тудуг», «Шагонартяжстрой», «Тываэлектромонтаж», «Тыва суг-тудуг», «Тыва сөөлеге тудуг» трестилериниң, «Тыва совхоз тудуг» ниттиниң [illegible] ажылдакчылары ажыл-ишти [illegible] Ниитизи-биле транспорт организацияларының чүгүлелдиг ажылдары байырлалынга 5.127 кижи киришкен. Олардың 3.500 хирези шуут-ла боттарының ажылдаар [illegible] Транспортчулар [illegible] беш чылдың фондузунче 18.151 рубльди шилчиткен. Ынаргыя Кумудалын №№ 1, 2, 3 болгаш Пассажирлер автобазылеринниң. Транспортчулар ажыл-ишчилери адаа маскаларын [illegible].

Хөй-хөй кижилер камнап [illegible] материалдары-биле субботник [illegible] боон турар 2.984 кижи болгаш [illegible] дээш-даа будун-будун тудуг-жу бригадалар боттарының чамдап алган материалдарыбыле апрель 18-те ажылдаанар.

Улустуң чаагай чоруу дээш [illegible] ынаргыя [illegible] бөлүктүң тургузукту ыыт-ажылдарынга [illegible] бешчылдың планнарынга, СЭКП-ниң XXVI съездиниң шиитпирлеринге, он бирги беш чылда чурттуң экономиктиг болгаш социал хөгжүлдезиниң планнарынга талаптыг салыышкынын кижер дээш ажылдың чоннарның чүткүлүн, оларның сырый каттыжышкынын Ленинниң [illegible] субботник түңнелинге база катап коргускы.

БҮГҮ-ЭВИЛЕЛДИҢ СЕМИНАР-ХУРАЛЫ

Идеология ажылдакчыларының Москвада болуп турар семинар-хуралынга «СЭКП-ниң XXVI съездээ болгаш культура тургузуушкунуңуң айтырыглары» деп илеткелди СЭКП ТК-ның Политбюро кежигүнүнге кандидат, ССРЭ-ниң культура министри П. Н. Демичев. «СЭКП-ниң XXVI съездээ совет улустуң чаагай чоруун моон соңгаар [illegible] [illegible] [illegible] ССРЭ-ниң Министрлер Чөвүлелиниң Даргазының орлакчызы В. Н. Махеев. «Эш Л. И. Брежневтиң илеткелинге. СЭКП-ниң XXVI съездиниң шиитпирлеринге дүүштүр ССРЭ-ниң башкы политиказының кол-кол угланышкыннары» деп илеткелдя ССРЭ-ниң башкы херектер министрлериниң орлакчызы А. Г. Ковалев олар кыланнаар.

Семинарның киржикчилеэт В. И. Ленинниң төрүттүнген түңнелден бээр 111 чыл оюнга практиктиг бүдүмчүлер турган база киришкеннер.

КЫЗЫЛ ТУКТУ—МУРНАКЧЫЛАРГА

1981 чылдың бирги чартыында республиканың чамдык үнетпир бүдүрүлгелериниң, тудугжу, транспорттуң болгаш [illegible] [illegible] материал аты-дээш чедирилгезиниң [illegible] [illegible] чоруктарга идепкейлиг киришкен. Бирги чартыында чылынга ээлчештирилген [illegible] [illegible] [illegible]

СЭКП-ниң XXVI съездизиниң шиитпирлерии — амыдыралга

МЕЛИОРАЦИЯ — БҮДҮРҮЛГЕНИҢ ЧУГУЛА КЕЗЭЭ

Кезээ ажыл-агыйның амгы хөгжүдүлгениң байдалдарында мелиорацияның ужур-дузазы болгаш ону боттандырарының аргалары мурнундаазындан улам улгатканнар. Черлерни мелиоратарын ниитти күрүшениң эң чугула соруглаларының деңнелиңге тургускан.

Партияның болгаш Совет күрүшениң доктаамал салыышкынының ачылдыңда мелиоратаан черлерниң шолу СЭКП ТК-ның май (1966 ч.) Пленумунуң соонундан бээр 15,3 млн. гектардан 35 млн. гектар чедир калбарган. Суггаттыг болгаш суун кевирген черлер ниитти тарылга шөлүнүң чугле 10 хуузун эвлеп турар хирезинде-ле, ниитти продукциниң 32 хуузун берип турар. Чуртта суггаттыг гектар бүрүзү суггат чок черге бодаарга, 5,5 катап хөй продукцииңи берип турар.

СЭКП-ниң XXVI съездизиниң хүлээп алганы «1981—1985 чылдарда болгаш 1990 чылга чедир үеле СССР-ниң экономиктиг база социал хөгжүдезиниң кол угланыышкыннарының чаңгыс аалдарыгаашкы үелиг эки эки эки

Бөгүн—Аныяктарның эп-сеткил каттыштырылгазының делегей хүнү

ТАЙБЫҢ БОЛГАШ НАЙЫРАЛ ДЭЭШ

Делегейнин аныяктар шимчээшкининиң дүгейывая, ССРЭ-нин Аныяктар организацияларының комитединиң ажыл-чорудулгазының, делегейнин анывка салгакчыларының эп-сеткил каттыштырылгазының херээже совет аныяктарының сельскохозяйственный гыдыкында ССРЭ-нин Аныяктар организацияларының комитединиң дараазының орлакчызы **Сергей Улин** ПМА-ның корреспондентиже Баһе Василевага чугаалаан.

— Делегейнин аныяктар шимчээшкининге ССРЭ-нин Аныяктар организацияларының комитединиң кол сорулгаларын чугаалап көрүнеер.

— ССРЭ-нин Аныяктар организацияларының комитеди 1956 чылда тургустунган. Совет аныяктарның 40 ажыг организациязынга — тайбаже, найырал болгаш империализмге удур эп-сеткил күүлүгүлер база кагай базыткан. «Өртемчейниң улустарыдең өргелиг болгаш, чазыргаланчыда чаңгыс ыдыктың, бай-чаңгыс чүүлдүң төлээзи болуп, ССРЭ-нин Аныяктар организацияларының комитединиң күүседээн түрар. Ол организацияларга ССРЭ-ниң Аныяктар организацияларының комитединиң дамтыштыр боттарының делегей дарылзаалары боттанып турар. Бисте эп-не маозалыг болгаш салдарлыг аныяктар организациязы — ол 7 дээрге, бодунуң хүрээлеринде 40 миллион ажыг солдар болгаш кижилерни сыры каттыштырган Бүгү-аныяктың аныяктарының Ленинчи Коммунистиг Эвилели болуп турар.

ССРЭ-нин Аныяктар организацияларының комитеди Демократтыг аныяктарның Бүгү-делегей федерациязының идепкейлиг турүзукчу кежигүннеринге бирээзи болбушаан, аныяктарның делегей шимчээшкинигге чүүлге ыяштыг ойнаан турар. Ангы-ангы чүүлдерде янзы-бүрү политиктиг организацияларның аныяктар сургуулдарының төлээзилери: аныяк коммунистер бистин ийи-биригер, революттуг демократтар болгаш социал-демократтар тайбың, демократтыг болгаш социал дешилеге дээш демиселеге бистиң кадыг-шынаажыр эрилелиривис болуп турар. Делегейнин 130 ажыг чүүлдүнүң аныяктарының 1950 национал болгаш делегей организацияларының төлээзилери бистин-биле кады ажылажып турар. Ол бүгү төлээзилер чергелеп чылыс аай: тайбының хевилдери, улустарның тайбың кожа төлевү догуиналашкының боттанзырары болур.

Тайбың, чөвүрлүшкүнүң болгаш бөө-чепсектиг дүжүрер дээш аныяктарның болгаш студентилерниң Бүгү-делегей шуулганы 1961 чылдың январында Хельсинкиге болган. Ол шуулганы совет аныяктарның төлээзилери тургустунган. Делегейнин аныяктар шимчээшкининиң кол сорулгазы — тайбың, найырал болгаш империализмге удур эп-сеткил күүлүгүлерни өскүлүн-даа күштүг кылдыр, ССРЭ-нин Аныяктар организацияларының комитединиң күүседээн түрүп, чазыргаланчыда чаңгыс ыдыктың, бай-чаңгыс чүүлдүң төлээзи болуп, ССРЭ-нин Аныяктар организацияларының комитединиң дамтыштыр боттарының делегей дарылзаалары боттанып турар. Бисте эп-не маозалыг болгаш салдарлыг аныяктар организациязы — ол 7 дээрге, бодунуң хүрээлеринде 40 миллион ажыг солдар болгаш кижилерни сыры каттыштырган Бүгү-аныяктың аныяктарының Ленинчи Коммунистиг Эвилели болуп турар.

ССРЭ-нин Аныяктар организацияларының комитеди Демократтыг аныяктарның Бүгү-делегей федерациязының идепкейлиг турүзукчу кежигүннеринге бирээзи болбушаан, аныяктарның делегей шимчээшкинигге чүүлге ыяштыг ойнаан турар. Ангы-ангы чүүлдерде янзы-бүрү политиктиг организацияларның аныяктар сургуулдарының төлээзилери: аныяк коммунистер бистин ийи-биригер, революттуг демократтар болгаш социал-демократтар тайбың, демократтыг болгаш социал дешилеге дээш демиселеге сыры каттыжарынче кыйгырып түр бисте деп, шуулганның киргизүүзүнде онтулгаан.

— Аныяктарның болгаш студентилериниң Бүгү-делегей шуулганының дугайын сөглэдырып чугаалаттыр. А делегейнин аныяктар шимчээшкининге соолгу чылдарда канзыг чүүлдер болганы?

— Делегейнин экономиктиг кырлыгаалыг интеграциязының комплекстиг программазының өскүлүн-даа күштүг чүүлдүң төлээзилери дээш аныяктарның болгаш студентилерниң Бүгү-делегей фестивалының 11 үзээ өттүрүлгэн. «Империализмге удур эп-сеткил каттыштырылгазының дээш, тайбың болгаш найырал дээш» деп лозунгуң азаа-биле 1978 чылда Кубага болган аныяктарның болгаш студентилериниң Бүгү-делегей фестивалы эң-не чаа тегелеңнериниң биригүүзүнге 145 чүрттарының 16 мүн ажыг солдар болгаш төлээзилери киришкен. А фестиваль шимчээшкининиң бүгү дургузунда анаа 300 мүн ажыг кижи — делегейниң аныяктарының барын бүгү төлевүлдүлери киришкен.

Кады ажылажылганың чечирлери — янзы-бүрү. Ол дээрге — аныяктар организацияларының делегацияларының артыштырары, фестивальдарының, түскү семинарларының чорудулгазы, ыяш-бүрү чүрттарның аныяктар-биле найырлыг незелелдерин эртирери-дир. Ол кызыл-ыяшкыларның сорулгазы — ангы-ангы янгылел-ноолуг гегемониядан чүрттарның аныяктарының өскүлүн-даа күштүг чүүлдүң төлээзилери болуп, ССРЭ-нин Аныяктар организацияларының комитединиң дараазының орлакчызы **Сергей Улин** ПМА-ның корреспондентиже Баһе Василевага чугаалаан.

— Делегейнин аныяктар шимчээшкининге ССРЭ-нин Аныяктар организацияларының комитединиң кол сорулгаларын чугаалап көрүнеер.

— ССРЭ-нин Аныяктар организацияларының комитеди 1956 чылда тургустунган. Совет аныяктарның 40 ажыг организациязынга — тайбың, найырал болгаш империализмге удур эп-сеткил күүлүгүлер база кагай базыткан. «Өртемчейниң улустарыдең өргелиг болгаш, чазыргаланчыда чаңгыс ыдыктың, бай-чаңгыс чүүлдүң төлээзи болуп, ССРЭ-нин Аныяктар организацияларының комитединиң күүседээн түрар. Ол организацияларга ССРЭ-ниң Аныяктар организацияларының комитединиң дамтыштыр боттарының делегей дарылзаалары боттанып турар. Бисте эп-не маозалыг болгаш салдарлыг аныяктар организациязы — ол 7 дээрге, бодунуң хүрээлеринде 40 миллион ажыг солдар болгаш кижилерни сыры каттыштырган Бүгү-аныяктың аныяктарының Ленинчи Коммунистиг Эвилели болуп турар.

ССРЭ-нин Аныяктар организацияларының комитеди Демократтыг аныяктарның Бүгү-делегей федерациязының идепкейлиг турүзукчу кежигүннеринге бирээзи болбушаан, аныяктарның делегей шимчээшкининге чүүлге ыяштыг ойнаан турар. Ангы-ангы чүүлдерде янзы-бүрү политиктиг организацияларның аныяктар сургуулдарының төлээзилери: аныяк коммунистер бистин ийи-биригер, революттуг демократтар болгаш социал-демократтар тайбың, демократтыг болгаш социал дешилеге дээш демиселеге бистиң кадыг-шынаажыр эрилелиривис болуп турар. Делегейнин 130 ажыг чүрттарының аныяктарының 1950 национал болгаш делегей организацияларының төлээзилери бистин-биле кады ажылажып турар. Ол бүгү төлээзилер чергелеп чылыс аай: тайбының хевилдери, улустарның тайбың кожа төлевү догуиналашкының боттанзырары болур.

Тайбың, чөвүрлүшкүнүң болгаш бөө-чепсектиг дүжүрер дээш аныяктарның болгаш студентилерниң Бүгү-делегей шуулганы 1961 чылдың январында Хельсинкиге болган. Ол шуулганы совет аныяктарның төлээзилери тургустунган. Делегейнин аныяктар шимчээшкининиң кол сорулгазы — тайбың, найырал болгаш империализмге удур эп-сеткил күүлүгүлер база кагай базыткан. «Өртемчейниң улустарыдең өргелиг болгаш, чазыргаланчыда чаңгыс ыдыктың, бай-чаңгыс чүүлдүң төлээзи болуп, ССРЭ-нин

МОСКВА. Топ телевидениениң музыкалыг программазының кол редакциязы делегейниң ажылчы чоннарының эстетиказы каттыштырылгазының хүнү — Май 1-ге уткуштур «Ногаан отчугаштың белегзиин. Байырлал кежээзинде миллион-миллион телекөрүкчүлер боттарының ынак ыраажылары болгаш артистери-биле бага катап ужуражырлар.

Ооң режиссер-тургузукчузу — В. Черкасов. Музыка редакторлары — М. Пустовалов биле В. Семенов; тургузукчу оператору — В. Костин.

СОЛАГАЙ ТАЛАЗЫНДА ЧУРУКТА: Эвилелдер бажыңнар. Колониалыг залында «Ногаан отчугаштың» бижиктер турар үезинде.

ОҢ ТАЛАЗЫНДА ЧУРУКТА: «Ногаан отчугаштың» авчылары. Сатира театрының артизи Вера Васильева биле замыткызына башкарыктыгы биче театрның артизи Юрий Васильев.

М А Й 1-Н И Ң «АК-КӨК ОТЧУГАЖЫ»

Н. МАЛЫШЕВТИҢ фотозы.

СЭТА-ның фотохрониказы.

1981 чылдың Май 1-де Кызылдың ажылчы чоннарының байырлыг чыскаалының дугайында

Кызыл районда эстетикил каттыштырылгазының хүнү — Май 1-ге уткуштур «Ногаан отчугаштың» ажылчы чоннарының байырлыг чыскаалы 1981 чылдың май 1-де, эртенгиниң 10 шакта эгелээр.

Байырлыг чыскаалынга ажылчы чоннар каттышкан колонналар-биле киржир.

№ 1 колонна — эки тура спорт шинелдеринден толээлер. Чыскаалыр черн: **Ленин кудумчузу (оң талазы). Пушкин аттыг библиотека чаны.** Харысаалгалыг кижилер — **А. Т. Шойдук, М. Д. Биче-оол.**

№ 2 колонна — Кызылдың бүгү школаларының өөренчилери болгаш башкылары. Чыскаалыр черн. **Ленин кудумчузу (солагай талазы). Пушкин аттыг библиотека чаны.** Харысаалгалыг кижи — **Л. А. Галактионов.**

№ 3 колонна — Кызылдың педагогика институдунуң болгаш Кызылдың коллективтери. Чыскаалыр черн: **Ленин кудумчузунга. Комсомольская кудумчузундан Интернациональная кудумчузунга чедир № 2 колонналар соонга.** Харысаалгалыг кижи — **В. П. Бахлыков.**

№ 4 колонна — профессионал коллективтери. Чыскаалыр черн: **Ленин кудумчузу. Интернациональная кудумчузундан Кал-Хем кудумчузунга чедир. № 3 колоннаның соонга.** Харысаалгалыг кижи — **Я. В. Сарбаа.**

№ 5 колонна — Май хүнүнү өөн ойнаарынга чарыынчылыг коллективтери: Улуг-Хемниң ыяш үлегер ажыл-агыйының, **№ 2** автобудуруулгазының, **№ 48** тулуг комбинатының, Кызылдың культур биримединиң, эът комбинатының. Чыскаалыр черн: **Комсомольская кудумчузунга, ИХМ-ниң чанынга. Харысаалгалыг кижи — И. М. Лепешкин.**

№ 6 колонна — тудуг материалдары үлетпүрүнү будуруге каттыжышкынының, ажыл-чем, чурт үлегерлериниң эргелелдериниң, «Кал-Хем» трестиниң, «Тудуг иезектери» комбинатының, «Ремэлектро» үйлелгелиг-монтаж управлениези, «Тываэлектромонтаж» трестиниң, «Тываэлектросетьстрой» трестиниң, «Тываэлектроремонт» трестиниң, «Тываэлектроремонт» трестиниң, «Тываэлектроремонт

Бүгү чүрттарның пролетарийлери, каттыжыңар!

ШЫН

СЭКП Тыва обкомунуң, Тыва АССР-ниң Дээди Совединиң болгаш Министрлер Чөвүлелиниң органы

№ 98 (11596) | 1981 чылдың апрель 25, суббота | 1925 чылда үндезилеттинген. | Өртээ 2 ном.

КИЧЭЭНГЕЙНИ — ПРОФЭВИЛЕЛДЕР ОРГАНИЗАЦИЯЛАРЫНЧЕ

«Партия болза профэвилелдерии массалар оргузунга болуунуң идегелдиг дузалаачызы, демократиялыг хевирүдериниң амылчы чоннарны коммунизм тургузуушкунунга хаара тударының күчүлүг чепсээ кыдыр көрүп турар» — деп, СЭКП-ниң XXVI съездизинге СЭКП ТК-ның Отчёт илетилгинде айытқан.

Профэвилелдериниң сорулгалары аажок улуг болгаш эргелери малбак. Амылчы чоннарның эрге-ажыктарын камгалаар дугайында олар доктаамал сагыш салыр, ажыл-агыйжы, социал болгаш культура талазы-биле сорулгаларны шиитпирлээринге кирижир, социалистиг чарышты, чаартыкчы болгаш чогаадыкчылыг шимчээшкинни калбартырынга хөй чүүлдерни кылыр хүлээлгелиг. Профэвилелиниң хөй санныг организациялары боттарының ажыл-чорудулгазында чер-черде партия организацияларының хүн бүрү удуртулгазы, доктаамал автжимче дузазы-биле чорудуп турар.

Парторганизациялар профэвилелдерингe удуртулганы, ында амыдап турар коммунистерни дамчыштыр боттандырып турар. Соолгу чылдарда профэвилелдерингe партийни азекти бижыглаар, ынаа шыырак эртем-билиглиг кижилерни шилип алыр дугайында партийни сагыш салыышынын нүшгелеген. Амгы үеде республиканда бүгү местком даргаларының 60 ажыт хуузу коммунистер, а адырлар азайы-биле обкомнарның, профэвилел райкомнарының, улуг-улуг ажылчын комитеттериниң даргалары шуптузу СЭКП кежигүнү.

Партия комитеттери болгаш эге организациялазы профэвилелдериниң ажылының дугайында айтырыгларны бюроларга база коммунистериң хуралдарыгга ой-йде чугаалажып, оларга доктаамал угланыышкынны берип турар. Ындыгларга «Тыва кобальт» комбинатта, «Хемчик» совхозта партконнарны. Эрзинниң амыдыран хандырылга комбинадында, Республика типографиязында, Минусинси АТБ-зинде болгаш оскелдээ коллективтерде партерганизацияларны хамзарыштырып болур.

Чижээ, «Тыва кобальт» комбинатта парткомнын ында профэвилелиниң каттыжкан ажылчын комитединиң ажылының дугайында айтырыгны чыл бүрүде чугаалажып, оларның чорудар хемчеглерин, ажылының планын парткомга бүгү талазыгыр сайгарып көрүп, чогуур угланыышкынны берип келген. Ынчангаш ол профэвилел организациязы ажыл-ишчилериниң күжүн планныг даалгаларны күүседиринге мобилизастаарынга, ажыл-агыйжы, социал-культура айтырыгларын шиитпирлеринге, социалистиг чарышты организастаарынга, чаартыкчыларның чогаадыкчыларның шимчээшкинин калбартырынга хөй чүүлдерни кылыр хүлээлгелиг. Профэвилелиниң хөй санныг организациялары боттарының ажыл-чорудулгазын

Бир болуктун практиказындан

УЛУСЧУ КОНТРОЛЕРЛАР! САГЫЛГА-ЧУРУМНУ БЫЖЫГЛААР, КАМНАЛГА БОЛГАШ ХУМАГАЛЫГ ЧОРУК ДЭЭШ ШУДУРГУ ДЕМИСЕЖИНЕР!

(СЭКП Теп Комитединиң Мэй бирге Кыйгырыгларындан).

УЛУСЧУ КОНТРОЛЬДУҢ АРНЫ

1981 чыл
Апрель
№ 4 (85)

СОРУЛГАНЫ БОТТАНДЫРЫП

Совет садыгының культуразын бедиргенге, оон дүрүмүн [illegible] база хамаалыкшыларны болдурбас дээш бүш удур хемчеглери [illegible] Бистиң районнуң хөлүшкек садыгы дерт чүс ажыг кижи ажылаап турар улуг организация. Садыг плашының күүсезүүшел, дамчыгы [illegible] хамаалыкшыларынга, сагылга-чурумну бүдүүлеринге, баразынарны шын таарыштыр хуваарыга болгаш оскө-даа айтырыгларга хөлүшкек садыгда улусчу контрольдуң 20 кижи составтыг ном болуу чогумаа дыг сорулганы боттандырып турар.

Бистиң бөлүүвүс чорудар [illegible] партия орг[illegible] квартал санында кылгаш, бодаа хураалыга бадызап ап турар. Кол чүүл ол планны боттандырарында, оны күүседиргенге хайгылыг бүрүзүнүң [illegible] шиитпиргэринге принципиалдыг болуруна болгай. Эртээ чылын хайгылчылар иннигин-биле 40 хыналдаларны чоруткан, оон ниит ажылгы чонналарның чагааларын, медээлерин ёзүүлеп кылган.

Ол-ла хыналдаларның хөй кезиниң түнелдерин күшкылчы коллективтерниң дүүштүүлери [illegible] а чамдыктарын демчет алырыбыле удурлуг черлеринде дыннаттыр Шенелээ Тулуш-Хая, Элегес-Аксы суурларының магазинниринге чоруткан комплектиг хыналдалар, а ол шынаан Каа-Хем суурда № 1 магазинниң бараан саарылгазының планының күүселдезинчин база садыг черлеринге күш ажылдың сагылга-чурумнуң [illegible] дүгайында хыналдарның дээштии бедик, үреттинчилиг болган.

Кол бөлүктүң бюрозунуң хуралын ай саныңда эртирип, оның эртнен чылын 24 айтырыгларны чугаалашкан. Оларның 11-ни чогуур демдеглерни алырыбыле хөлүшкек садыгның башкылар черинче шилчитпеп, а бир хыналдаңның материалын республиканың Садыг [illegible] хуралынга сайгарып көргеп.

Контрольдуң массалыг, [illegible] дилер сорулга-биле «Маадыр-оол» деп бүлүүнү тургусаан. Бүгү материалларны, хыналдаларның түнелдерин оларга хамаарыштыр канцелярияның [illegible] хуралынга сайгарып көргеп.

Бөлүктүң [illegible] эрээлиинде В. К. Середкин, М. А. [illegible] чайгымчылар ол дарымсалгалыг той-ниитпин даалгаларны бедиг, идепкейлиг күүседип, принципиалдыг чорууп киргүүхүл келгеннер. Ынчалзажок [illegible] бөлүктерниң аргаларынга чедир ажылдавайн турар.

Районнуң улусчу контроль комитединиң хуралынга бистиң бөлүктүң ажылының дугайында [illegible] каш, ажыл-чорудулгавыстың ыяк чүүлдерин демдеглээн, чедиишкиннерни [illegible] Ынаңгыя бөлүктө бүгү хайгылчыларның шугуулуун [illegible] бедидер дээш сагыш салырын база комсомолчу прожектористер-биле, профсоюзтелдерниң комиссиялары болган активтиби-биле бир демиже кылы ажылдакылырның ниитилелеринге сүмелээн. Ол бүгүнү амгы үеде практиктиг ажылывыска боттандырарын оралдажып турар бис.

Г. МААДЫР-ООЛ.
Кызыл районнуң хөлүшкек садымында улусчу контрольдуң кол бөлүгүнүң даргазы.

ШАЛЫПКЫН, ДЭЭШТИИ ДЭЭШ

ССРЭ-де улусчу контроль дугайында Хөөлүгө база ону [illegible] СЭКП ТК-ниң үлегэр алган [illegible] дүүштүү чаагай күүсезүүшел. Бистиң республиканың улусчу контролёрлар будурулгенинге ол чүүлдү айтырыгларынче киирбигейин мөөнүлеп келбээн. Пашкы чаагайларывыс күүседир, материалдыг [illegible] дерениниң чоп ажылаар, сагылга-чурумну быжыглаар дээш демиселге партия организациялар [illegible] шиитпиргэринге принципиалдыг болуруна болгай. Эртээ чылын хайгылчылар иннигин-биле 40 хыналдаларны чоруткан, оон ниит ажылгы чонналарның чагааларын, медээлерин ёзүүлеп кылган.

Ол-ла хыналдаларның хөй кезиниң түнелдерин күшкылчы коллективтерниң дүүштүүлери, а чамдыктарын демчет алырыбыле удурлуг черлеринде дыннаттыр Шенелээ Тулуш-Хая, Элегес-Аксы суурларының магазинниринге чоруткан комплектиг хыналдалар, а ол шынаан Каа-Хем суурда № 1 магазинниң бараан саарылгазының планының күүселдезинчин база садыг черлеринге күш ажылдың сагылга-чурумну [illegible] дугайында хыналдарның дээштии бедик, үреттинчилиг болган.

Кол бөлүктүң бюрозунуң хуралын ай саныңда эртирип, оның эртнен чылын 24 айтырыгларны чугаалашкан. Оларның 11-ни чогуур демдеглерни алырыбыле хөлүшкек садыгның башкылар черинче шилчитпеп, а бир хыналдаңның материалын республиканың Садыг [illegible] хуралынга сайгарып көргеп.

Контрольдуң массалыг, [illegible] дилер сорулга-биле «Маадыр-оол» деп бүлүүнү тургусаан. Бүгү материалларны, хыналдаларның түнелдерин оларга хамаарыштыр канцелярияның [illegible] хуралынга сайгарып көргеп.

Бөлүктүң [illegible] эрээлиинде В. К. Середкин, М. А. [illegible] чайгымчылар ол дарымсалгалыг той-ниитпин даалгаларны бедиг, идепкейлиг күүседип, принципиалдыг чорууп киргүүхүл келгеннер. Ынчалзажок [illegible] бөлүктерниң аргаларынга чедир ажылдавайн турар.

Районнуң улусчу контроль комитединиң хуралынга бистиң бөлүктүң ажылының дугайында [illegible] каш, ажыл-чорудулгавыстың ыяк чүүлдерин демдеглээн, чедиишкиннерни [illegible] Ынаңгыя бөлүктө бүгү хайгылчыларның шугуулуун [illegible] бедидер дээш сагыш салырын база комсомолчу прожектористер-биле, профсоюзтелдерниң комиссиялары болган активтиби-биле бир демиже кылы ажылдакылырның ниитилелеринге сүмелээн. Ол бүгүнү амгы үеде практиктиг ажылывыска боттандырарын оралдажып турар бис.

Г. МААДЫР-ООЛ.
Кызыл районнуң хөлүшкек садымында улусчу контроль кол бөлүгүнүң даргазы.

СЭКП ТК-ниң үлегэр алган [illegible] дүүштүү чаагай күүсезүүшел. Бистиң республиканың улусчу контролёрлар будурулгенинге ол чүүлдү айтырыгларынче киирбигейин мөөнүлеп келбээн. Пашкы чаагайларывыс күүседир, материалдыг [illegible] дерениниң чоп ажылаар, сагылга-чурумну быжыглаар дээш демиселге партия организациялар [illegible] шиитпиргэринге принципиалдыг болуруна болгай. Эртээ чылын хайгылчылар иннигин-биле 40 хыналдаларны чоруткан, оон ниит ажылгы чонналарның чагааларын, медээлерин ёзүүлеп кылган.

Ол-ла хыналдаларның хөй кезиниң түнелдерин күшкылчы коллективтерниң дүүштүүлери, а чамдыктарын демчет алырыбыле удурлуг черлеринде дыннаттыр Шенелээ Тулуш-Хая, Элегес-Аксы суурларының магазинниринге чоруткан комплектиг хыналдалар, а ол шынаан Каа-Хем суурда № 1 магазинниң бараан саарылгазының планының күүселдезинчин база садыг черлеринге күш ажылдың сагылга-чурумну [illegible] дугайында хыналдарның дээштии бедик, үреттинчилиг болган.

Кол бөлүктүң бюрозунуң хуралын ай саныңда эртирип, оның эртнен чылын 24 айтырыгларны чугаалашкан. Оларның 11-ни чогуур демдеглерни алырыбыле хөлүшкек садыгның башкылар черинче шилчитпеп, а бир хыналдаңның материалын республиканың Садыг [illegible] хуралынга сайгарып көргеп.

Контрольдуң массалыг, [illegible] дилер сорулга-биле «Маадыр-оол» деп бүлүүнү тургусаан. Бүгү материалларны, хыналдаларның түнелдерин оларга хамаарыштыр канцелярияның [illegible] хуралынга сайгарып көргеп.

Бөлүктүң [illegible] эрээлиинде В. К. Середкин, М. А. [illegible] чайгымчылар ол дарымсалгалыг той-ниитпин даалгаларны бедиг, идепкейлиг күүседип, принципиалдыг чорууп киргүүхүл келгеннер. Ынчалзажок [illegible] бөлүктерниң аргаларынга чедир ажылдавайн турар.

Районнуң улусчу контроль комитединиң хуралынга бистиң бөлүктүң ажылының дугайында [illegible] каш, ажыл-чорудулгавыстың ыяк чүүлдерин демдеглээн, чедиишкиннерни [illegible] Ынаңгыя бөлүктө бүгү хайгылчыларның шугуулуун [illegible] бедидер дээш сагыш салырын база комсомолчу прожектористер-биле, профсоюзтелдерниң комиссиялары болган активтиби-биле бир демиже кылы ажылдакылырның ниитилелеринге сүмелээн. Ол бүгүнү амгы үеде практиктиг ажылывыска боттандырарын оралдажып турар бис.

Г. МААДЫР-ООЛ.
Кызыл районнуң хөлүшкек садымында улусчу контроль кол бөлүгүнүң даргазы.

«Тиилелге» совхозтуң ховуларында часкы ажылдар кидин түлүк келбарып турар. Механизаторлар шык базырышкынның доозын. Бо чугула каулааныга контролёрлар база хөй чүүлдерни кылыр апаар. Механизаторларның үшкү отрядында хайгылчыларның постузун Октябрь Революциязы орденниң эдилекчизин коммунист Т. К. Бады-Хөө удуртуп турар. Амгы үеде

А. ЗАЙЦЕВТИҢ фотозу.

ХАЙГЫЫЛЧЫЛАРНЫҢ ҮЛҮҮ

Бо чылдың бирги кварталында мал ажылының продуктуларын бүдүрери база күрүнеге саарын көрүүдээр, мал бажын өстүрер-талазы-биле социалистиг чарышка Топ эвладан Тайды район тиилекчи болган. Ында ыыттаглаазыкшынны районнуң ажыл-агыйлары организастыг, хүр чаагай эртиргени дээштии саарлары чедиргеп. Бо чугула ажыл-херекке районнуң хайгылчылары база үүлүү киргеп. Ол дугайын чугаалап бээри-биле районнуң улусчу контроль комитединиң даргазы В. П. Иванова сөс бердиниз.

— Районнуң ажыл-агыйлары [illegible] бодаарга бо [illegible] ажын чедиишкиннинг эртиргени. Төрүүр чүс малга онааштыр алгаанга чаш тел эртеп чылдазымаан хөй. «Коммунизмниң» ферезіндэ совхоз төрүүр чүс хойдан апрель 1-че чедир 65 хураганны алган. Ынаар чоруу 25 хуу. хөй, оныңуун — 36 хуу. кызырыгаан, ону самчылдаар база оорладыр чорук дээш катап ээлээжээн. Район бо чылдың бирги кварталында күрүнеге мал продуктуларын сагар планны күүсетмеп.

Ол бүгү — ажыл-агыйны угаазылалдыг чорутканының, [illegible] совет база ажыл-агый, профэвзел, комсомол организацияларының [illegible] дээш чүвелериниң шугуулуг бүгү ажылының түнелдинде чедип алганы. Аңаа улусчу контролёрлар база үүлүү киргеп.

Көдээ ажыл-ишкилерге мал [illegible] шылгалда дээш чүвени бедик харыысалга-биле билгеш, ол [illegible] комитеттиң, болуктериниң болгаш постуларның сорулгаларын ылап тодаратказ турган. Кол киичээнгейни малдың баш санын камгалап алырынга, продуктулуун бедидеринге, мал чемнерин чоп ажылдарының айтырыгларынче утпулгаан.

«[illegible] совхозта улусчу контрольдуң кол бөлүү (даргазы А. Т. Сылзов) инициативалыг ажылдаан. Ынаңгыя шөлдерге чаңыс черге моолдээн мал чемнерин сөөртүүрүн ол болуктуң кежигүннерге шынгы хайгаралга алган турган. Ол болза техниканы чоп ажылдарынга, мал чемнинң чидиринге болдурбазынга ажыктыг болган.

Бо ажыл-агыйның Красноярск болгаш төп фермаларында [illegible] дериглелернин ажылым, технологиялыг карталарын кыска сайгарып турарын, малга чемнин хайындырын белеткеп бээрин хайгаралга алганнар. Төп фермага хөй чылдарда ажыглаал чок чыткан кормоцехти [illegible] ажылдатканнар, кажаалар-ны, будурулгенниң орын-савазын сайгарып, эдээ кыпкан. Ол чүүлдер малдың ыяклеже дескээ, оон баш санын камгалап алырыр көвүдээр арганы бергеп.

«Коммунизмниң херели» совхозтуң улусчу контроль болуу (даргазы — Ш. Ш. Оюн) база багай эвес ажылаан. Кыш дургузунда мал ажылының [illegible] хөлбөөлөр хөй. Ымыгчылар дыка хөй хыналдаларны кылган, а совхозтуң директиязы оон шын түнелдерин кылып, четпестерни чайладыр дээш шалыпкын хемчеглерни ап келген. Малды самчылдаар база ооралдыр чорукгарга узуур контролёрлар улуг ажылды чоруткан. Бо талазы-биле ол совхозта байгалдың дугайында айтырыгны бо чылдың январьда районнуң улусчу контроль комитединиң хуралынга чугаалашкан. Дүдаан малды ёрелиг кижилерден эгиттирер дугайында шиитпиргэн хүлээп алган. Оон күүселдезинң организастаан. Бирги кварталда мында ере 12 мун [illegible]

Чамдык ажыл-агыйларда хайгымчылар кыыттаглаашкын эртиргеринге холбаштыр ажылдарны чорудуп турза-даа, оон [illegible] болганын демдеглээр апаар. Ынаңгыя Дуржулга станциязында [illegible] болуктуң [illegible] ырет[illegible] четпестерни шаа[illegible] черге моолдээн мал чемнерин сөөртүүрүн ол болуктуң кежигүннерге шынгы хайгаралга алган турган. Ол болза техниканы чоп ажылдарынга, мал чемнинң чидиринге болдурбазынга ажыктыг болган.

Бо ажыл-агыйның Красноярск болгаш төп фермаларында [illegible] дериглелернин ажылым, технологиялыг карталарын кыска сайгарып турарын, малга чемнин хайындырын белеткеп бээрин хайгаралга алганнар. Төп фермага хөй чылдарда ажыглаал чок чыткан кормоцехти [illegible] ажылдатканнар, кажаалар-ны, будурулгенниң орын-савазын сайгарып, эдээ кыпкан. Ол чүүлдер малдың ыяклеже дескээ, оон баш санын камгалап алырыр көвүдээр арганы бергеп.

«Коммунизмниң херели» совхозтуң улусчу контроль болуу (даргазы — Ш. Ш. Оюн) база багай эвес ажылаан. Кыш дургузунда мал ажылының [illegible] хөлбөөлөр хөй. Ымыгчылар дыка хөй хыналдаларны кылган, а совхозтуң директиязы оон шын түнелдерин кылып, четпестерни чайладыр дээш шалыпкын хемчеглерни ап келген. Малды самчылдаар база ооралдыр чорукгарга узуур контролёрлар улуг ажылды чоруткан. Бо талазы-биле ол совхозта байгалдың дугайында айтырыгны бо чылдың январьда районнуң улусчу контроль комитединиң хуралынга чугаалашкан. Дүдаан малды ёрелиг кижилерден эгиттирер дугайында шиитпиргэни хүлээп алган. Оон күүселдезинң организастаан. Бирги кварталда мында ере 12 мун [illegible]

Чамдык ажыл-агыйларда хайгымчылар кыыттаглаашкын эртиргеринге холбаштыр ажылдарны чорудуп турза-даа, оон [illegible] болганын демдеглээр апаар. Ынаңгыя Дуржулга станциязында [illegible] болуктуң [illegible] ырет[illegible] четпестерни шаа[illegible] черге моолдээн мал чемнерин сөөртүүрүн ол болуктуң кежигүннерге шынгы хайгаралга алган турган. Ол болза техниканы чоп ажылдарынга, мал чемнинң чидиринге болдурбазынга ажыктыг болган.

Мал ажылын хөгжүдүрүнниң айтырыглары улусчу контроль-дуң район комитединиң кирген [illegible] ССРЭ-нин 50 чылы аттыг совхозтуң фермаларын механизастаашкынның, ол-ла ажыл-агыйның [illegible] «Россия» совхозка мээге немей бижиглелер [illegible] болгаш оскө-даа айырыгларның дугайын комитет сайгарып көргеш, четпестерни чайлатырының хемчеглерни алган. Комитет болгаш болуктер бодумуң ажылын Советтериниң докладчиктерин, комиссиялары. «Комсомолчу прожектористер»-биле сывый харыысаалыг чорудуун келген. Ооралар чорукка чаагай хемчеглиг район комиссиязы-биле, кадыг комитет [illegible] ажылдарын [illegible] Чаагайлыг ажылдың түнелдинде мал ажылында ере бо чылын 77,1 мун рубльге кызыгаарлыг, малды [illegible] чарыгдаар эвээшкиннер.

«Мал ажылы колхозте шаа[illegible] ферма[illegible] XXVI съездизиге эш Л. И. Брежнев онзалап демдеглээн болгай. Ынчангаш бо чугула херекке боттарының үлүг-хуузун киирерин районнуң [illegible] ажыл-агыйлары, хайгымчылары бир эң чугула сорулга кылыр бедик харыысалга-биле билип турар. Амгы үеде олар часкы ховуажылдары-биле холбаштыр, кыыттаглаашкынны хүр чаагай доозарынга мал [illegible] кампанияларын чорударыга контрольду күштелирип, ол бүгүнү чедиишкиннинг эртиргер дээш боттарының талазындан бүгү чүүлдерни кылып турар.

ДЕМИР-ДЕС СЕК БОЛГАН

Барыксанчыт Кызыл-Тейим, Машиналыг «Кызыл туктуг».

Өвүр районда бистиң бо совхозувустуң мичээр ырлаар боор-ла турган чүве. А амгы [illegible] [illegible] ырлаавас боор. Совхозта 40 ажыр машина санаттының турар. Баш саны мында, а шимчээр чүве эвээш болдур ийик. Ол бир хире машина [illegible] [illegible] [illegible]

Херээженнер чөвүлелдеринде

ДУРЖУЛГАГА ДАЯНГАШ

Херээжен ажыл-ишчилер, херээженнер чөвүлелдери. Ийи чүгле-ажылы ажыктаачылар чорукталыр. Ынчангаш улуг күш. Бистиң районда ам шупту 28 херээженнер чөвүлелдери, оларның чон ортузунга политмассалыг ажыл чорудар кол төптери 187 агитквартира бар. Парторганизацияларның башкылыры ажыл планнарынга дүүштүр олар ажылдан, херээженнерни күш-ажылче хавра тудар, хөй-ниити ажылынга алыраштырар, ажылдалдың культуразын бедилер, чурттакчылар черлериниң хорум-оруумун, санитарлыг денгелим экижиндеринче олар күштү мөңгеп. Бо талазы-биле идепкейни бедиткенниң түңнелинде херээженнер чөвүлелдериниң аразында социалистиг чарышка районнуң херээженнер чөвүзели биргий черни эзелеп, республиканың херээженнер чөвүлелиниң Үрянгай бижин болган акша шаңналын алган.

Херээженнер чөвүлелдериниң СЭКП-ниң XXVI съездизинге тураскаатқан ажыллары хөй талалыг. Оон иштинде бир денгелдексенииг чүүл — агитквартираларның болган агитколлективиниң съездинге тураскаатқан ураң чүүл көрүлделин эрттиргени болур. Аңаа тилекти болган квартираларның көрүлделин районга чорутқан. Нииттизи-биле ол көрүлдеге 16 суурлардан коллектиптер киришкен. Оларның концерттери бедик идепшиг утказыларлыг, созуп болган районнуң көрүлде комиссиязы демдеглээн. Район көрүлделинге биргий черни Чыраа-Бажы суурнуң, ийиги черни «Большевик» совхозтуң, үшкү черни Бора-Тайга суурнуң коллективтери алган.

«Эң эки үткә-шынарлыг бу-

луң» деп делегелеген район төвүнде организатсиязы черчерде агитквартирларның бүтүмдери дүрбелеңнер чорудар дугайында Үрянгай ажыл дурмулга сыныгазы болган.

СЭКП-ниң XXVI съездизиниң шинтирлериниң дүүштүр херээженнер чөвүледдери амгы үеде бөттарының ажыл-херээн аналитен көрүп, идейкижизидилелиг ажылга бөттарының салдарын аңыттелдиргеп. Районда херээженнер төвүделдериниң дараалларының культуразын бедилер, чурттакчылар черлериниң хорум-оруумун, санитарлыг денгелим экижиндеринче олар күштү мөңгеп. Бо талазы-биле идепкейни бедиткенниң түңнелинде херээженнер чөвүлелдериниң аразында социалистиг чарышка районнуң херээженнер чөвүзели биргий черни эзелеп, республиканың херээженнер чөвүлелиниң Үрянгай бижин болган акша шаңналын алган.

Херээженнер чөвүлелдериниң СЭКП-ниң XXVI съездизинге тураскаатқан ажыллары хөй талалыг. Оон иштинде бир денгелдексенииг чүүл — агитквартираларның болган агитколлективиниң съездинге тураскаатқан ураң чүүл көрүлделин эрттиргени болур. Аңаа тилекти болган квартираларның көрүлделин районга чорутқан. Нииттизи-биле ол көрүлдеге 16 суурлардан коллектиптер киришкен. Оларның концерттери бедик идепшиг утказыларлыг, созуп болган районнуң көрүлде комиссиязы демдеглээн. Район көрүлделинге биргий черни Чыраа-Бажы суурнуң, ийиги черни «Большевик» совхозтуң, үшкү черни Бора-Тайга суурнуң коллективтери алган.

«Эң эки үткә-шынарлыг бу-

луң» деп делегелеген район төвүнде организатсиязы черчерде агитквартираларның бүтүмдери дүрбелеңнер чорудар дугайында Үрянгай ажыл дурмулга сыныгазы болган.

СЭКП-ниң XXVI съездизиниң шинтирлериниң дүүштүр херээженнер чөвүледдери амгы үеде бөттарының ажыл-херээн аналитен көрүп, идейкижизидилелиг ажылга бөттарының салдарын аңыттелдиргеп. Районда херээженнер төвүделдериниң дараалларының культуразын бедилер, чурттакчылар черлериниң хорум-оруумун, санитарлыг денгелим экижиндеринче олар күштү мөңгеп. Бо талазы-биле идепкейни бедиткенниң түңнелинде херээженнер чөвүлелдериниң аразында социалистиг чарышка районнуң херээженнер чөвүзели биргий черни эзелеп, республиканың херээженнер чөвүлелиниң Үрянгай бижин болган акша шаңналын алган.

Херээженнер чөвүлелдериниң СЭКП-ниң XXVI съездизинге тураскаатқан ажыллары хөй талалыг. Оон иштинде бир денгелдексенииг чүүл — агитквартираларның болган агитколлективиниң съездинге тураскаатқан ураң чүүл көрүлделин эрттиргени болур. Аңаа тилекти болган квартираларның көрүлделин районга чорутқан. Нииттизи-биле ол көрүлдеге 16 суурлардан коллектиптер киришкен. Оларның концерттери бедик идепшиг утказыларлыг, созуп болган районнуң көрүлде комиссиязы демдеглээн. Район көрүлделинге биргий черни Чыраа-Бажы суурнуң, ийиги черни «Большевик» совхозтуң, үшкү черни Бора-Тайга суурнуң коллективтери алган.

«Эң эки үткә-шынарлыг бу-

луң» деп делегелеген район төвүнде организатсиязы черчерде агитквартираларның бүтүмдери дүрбелеңнер чорудар дугайында Үрянгай ажыл дурмулга сыныгазы болган.

СЭКП-ниң XXVI съездизиниң шинтирлериниң дүүштүр херээженнер чөвүледдери амгы үеде бөттарының ажыл-херээн аналитен көрүп, идейкижизидилелиг ажылга бөттарының салдарын аңыттелдиргеп. Районда херээженнер төвүделдериниң дараалларының культуразын бедилер, чурттакчылар черлериниң хорум-оруумун, санитарлыг денгелим экижиндеринче олар күштү мөңгеп. Бо талазы-биле идепкейни бедиткенниң түңнелинде херээженнер чөвүлелдериниң аразында социалистиг чарышка районнуң херээженнер чөвүзели биргий черни эзелеп, республиканың херээженнер чөвүлелиниң Үрянгай бижин болган акша шаңналын алган.

Херээженнер чөвүлелдериниң СЭКП-ниң XXVI съездизинге тураскаатқан ажыллары хөй талалыг. Оон иштинде бир денгелдексенииг чүүл — агитквартираларның болган агитколлективиниң съездинге тураскаатқан ураң чүүл көрүлделин эрттиргени болур. Аңаа тилекти болган квартираларның көрүлделин районга чорутқан. Нииттизи-биле ол көрүлдеге 16 суурлардан коллектиптер киришкен. Оларның концерттери бедик идепшиг утказыларлыг, созуп болган районнуң көрүлде комиссиязы демдеглээн. Район көрүлделинге биргий черни Чыраа-Бажы суурнуң, ийиги черни «Большевик» совхозтуң, үшкү черни Бора-Тайга суурнуң коллективтери алган.

«Эң эки үткә-шынарлыг бу-

АГИТКВАРТИРАЛАР АРАЗЫНДА

Бүрен-Хем кожуун Советтиң депутаттарының черлерин 26 агитквартираға чаргаш, оларның кол 6 төптерин тургускан. Бир төпте-ле 5 агитквартира дамчыштырган.

«Бурулгазар» совхозтуң партком-ның удуртулгазы-биле ында херээженнер чөвүзели агитквартиралар дамчыштыр-ган оң оргузунга политмассалыг ажылды план ёзугаар чорудуп турар. Ямзы-бүрү ажылдарны организастарда район болган кожуун Советтер депутаттарының, агитатор бөлүмнерге, агитквартиралар даргаларынга, херээженнер чөвүзелиниң кежигүннериниң даянып турар. Съезд мурнуун түңнериде агитквартираларга ажыл оңзагай болган.

Чижээ, СЭКП-ниң XXVI съездизинге тураскаатқан ураң чүүл көрүлделин эрттиргеп. Ылаңгыя «Чодураа» агитквартира бирги концертин съездиниң ажыттыдыр үүнүр-ге болган Совет Армиязының хүнүнге тураскаатқан. «Ногаан» агитквартираның аныяктары солуп концертти март 8-те көрүкчүлерге бараалгаткан. Бо концерттериң онзагай талазы — оон киржикчилерниң изиктелин таварыштыр кежиин, программазының уткашынарын эки денгелээн. Ажыктыг ажыл ылбас чалгаалаарны, арагаже сундукканнарны шоодуп-сойгалаан чидиг номерлер хөй болган. «К-700» тракторну башкарган тракторист, Тыва АССР-ниң Дээди Совединиң депутазы В. Дуҗупей, төлээчы О. Ондурун, ВЛКСМ комитединиң секретары П. Ала, одакчы О. Ооржак олар ышкаш талантыг хөй-иштүүн ажыктар ураң чүүлге сундулуглар.

Бо хүннерде еске-даа агитквартираларда оон, концерт белеткели хайыкка. Олар Май 1-де, Тиилелге хүнүнде суурнуң чонунга боттарының талантызын бараалгадыр. Көрүлдеге тиилеэн агитквартиралар июнь айда Шушенскоежеэзи-чонга кылырлар.

СЭКП-ниң XXVI съездизиниң материалдарын оюмнеринг чон оргузунга таймылбырлаарны амгы үеде агитквартираларда ажылдың кол утланылыкчыны болуп турар.

С. САРЫГ.

Каа-Хем район.

Эки чурттаар төлээде —

эки ажылдаар

ХАЛАЛЫГ ЭРГЕЛЕКЧИ

Хамааты кижи бүрүзү болуунуң түлээнген ажылынга ажарыысалгалыг, чурумнуг болгаш ак сеткилдиг болур дээр дугайын ССРЭ Конституциязында-даа, СЭКП-ниң XXVI съездизиниң документилеринде-даа чиге болгаш тода айытқан. Бичалзажок даанзыдаган ажыл-херээ дугайында кижиниң чаңгаа, ажарыысалга чон кижилер бистиң аравыста амдаа бар. Бындыларга шүүгүүр чер бербес деп ТК-ниң XXVI съездизиниң Отчет докладында айытқан.

Маңаа хөлбаштыр «Шын» шөлүнүң аргазында ажыттынган «Эки чурттаар төлээде — эки ажылдаар» деп чаа ниити эгени чөпсүүлүп, оон адаанда тарааш чаңгаанып, дептүүлүп, бодалдарын бүрүн деткип турар мен. Бичангаш ажылынга ажарыысалга чок, чаңгаа болган күш-ажылдың чүрүмүн хамаатылар кижилер [illegible] илередиргеп ак сеткилдиг кижи бүрүзүнүң шынчы херээ болуур деп бодаар мен.

Бай-Тайга районда «Кара-Хөл» совхозтуң төп складының эргелекчизи Сернимаа Каадыр-оолду чон —«халалыг эргелекчи» дижир апарган. Бо дээрге ёзулуг-даа ажылынга харыысалгалыг, бүрүн-даа болгуулаар. Совхозтуң ырак-узак [illegible] иштинде складка турбас, шоочалап каажы, бажынында олуурар. Чамдыкта элирик

Шүлүк кыдыраажындан

ТАРААЖЫНЫҢ СӨЗҮ

Амыдырал дээди кежии —
Амданнымг ак чагай хлеб.
Тайбын чолдуп ачымнаа
Даг дег оваа турзун дээштап
Талыгырже
херли берген ховуларда
Тараанын-ла,
Тараанын-ла аждап чор мен.
Ада кижи даалап өйүп
Ава кижи боорзак хаарып.
Өг-бүле бажын санап
Өрүүл чонум чоогларын дээш,
Талыгырже
херли берген ховуларда
Тараанын-ла,
Тараанын-ла тарып чор мен.
Кылган ижим чонга дуза,
Кым-даа кижи «четтирдим» дээр.
Ховуларже чеҥип олур.
демир аъдым.
Хостуг ырым
хоюнадыр салып орайн.

С. СОСКАЛДАЙ.

САЛБАК ЧЕЧЕК

Саатырымга эргим уруг
Салбак чечек тудуп алган
Бедик черден харап келгеш,
Менче сувуп турган ышкаш.

Кадыр сынныг даглыг черле
Кандыг өңнүг чечек чогул
Чүгле чангыс шак ол салбак
Чуге-ле чоор уттунмас-тыр.

Чараш сарыым, үнэргетпейн
Салбак чечээш мөҥээ берем.
Кускыктапкаш черле салбайн
Хумагалап чоруур дээн мен.

Төрээн черим бүгү чечээн
Тоду мөҥээ берзинзе-даа
Сагжымга бир-ле чүве
Сагарзык хевээр артып
хаар-дыр.

Мээң-ле билир салбактарым
Белек кылдыр черле бербе.
Олар мөҥээ чеже-даа боп
Оожургал бербестер-дир.

Шырайныны көргенимде
Шынаа чечээ ында калыр.
Чайым, кыжын онмас чечээм
Чанымдан-на ыраайын хөр.

М. КӨЖЕЛДЕЙ.

ЧОЛААЧЫНЫҢ ЫРЫ

Ырак орук шөйүлбүшаан,
Ырым база куттулбушаан.
Ыржым дүшүү өттүр чораан,
Ынаам сенээ чеде бээр мен.

Часкы тыныш соңгам соктап,
Сагжымымны хөлзедип чор.
Сактырымга, сылдыстыг дээр
Чаражыпча далаш дээвизиг.

Уйгу деп сес уттундурар.
Улуг ишти кылып чор мен.
Башкы сында чеҥишкен ай
Базып ор деп сүмелей-дир.

Чолаачының чымыш ижи
Чоруун чогуп чоруун дээнил
Орулгарны чымыра тырттар.
Оттуг чүрээң мээң-биле.

М. ДОРЖУ.

БУРУНГУ АКШАЛАР

Мурнуу Буг бале Днепр хем-
эрте-бурунгу хоорай-күрүне
турган Ольвиядан ийи муң
чылдар ажыг үеде чер ыштынге
киткен төгерик чес акшалар
тыныштыг.

Үредген-бүзүлган эриледер
дириндан тывыган ол төгерик
честериҥ диаметрин 70
миллиметр чедип турар. Ол
чанында чаагай-биле
Ольвиска чедир IV
ёскүнүң эге
чеҥинге хамаарыр. Оон бир-
ги ариннда эрте-бурунгу Де-
метра дээр грек бурганның
дүрүү-левнри чуруттуган. Ар-
тында — ийиги ариннда Оль-
фин тен аагай эзирнин дүрүү-
Ол дээрге эң үнелиг улуг
тывыш бооп турар болгаш эр-
те-бурунгу хоорайның ат-су-
раа оон-биле кезы алгып та-
Мурнуу
харыылаан
ол тывыш хереглеп турар.

А. СИРОШ.
СЭТА-ның корр.

АРЖААН СУГЛАР ОРАНЫ

Журналистиң орук демдеглелдеринден

Буурул Кавказ сынарының артында кайгамчык эм аржаан сугларның ораны бар деп улус чугаалажыр чүве болгай. Аңаа боду барып, караа-биле көрбээн кижи бүзүрээ шынап-ла берге. Харын-даа тоол чугаада дег кылдыр сагындырар.

Ынчалзажок ол магалыг оранга чедер, ону каракбиле сонуургап көөр болгаш илап-ла мындыг-дыр деп бүзүрээр болдунар арга неңээ харын бо чылын таварлы берген. Аңаа баргаш, «Москва» деп улуг санаторийге дыштанып тургаш, шаанда дамчымыр чугаалдан дыңнаанын, тоолда киргеп хуулгаазын кылдыр сагындырар, ол кайгамчык черлерни экскурсиялап көрдүм. Шынап-ла магалыг оран-дыр!

Бистиң артыкп четпес калбак-дегем Төрээн чуртувуста кайгамчыктыг каас-чараш чурумалдыг, харын-даа хуулгаазын эм суглардыг черлер эндерик. Оларның бирээзи, эң-не онзагайы, ат-сурва үнгени чогум-на Соңгу Кавказта чүве-дир.

Оон көргеп, билгеп чүүлдеримни кысказы-биле-даа бол, «Шынның» номчукчуларынга таныштырар бодайдыр мен.

ЭҢ МУРНУУ КУРОРТТА

АРЖААН СУГЛАР оранын Ставрополь крайда курорт — хоорайларның бирээзи — Кисловодскиже баштайгы экскурсиям кылган бис. Кайгамчыктыг-ла чараш-черлиг хоорай болду. Ол — курорт хоорайларның эң-не мурнуу чүгүнде, онзагай агаар-бойдустуг черде турар. Джиналь, Бургустан болгаш Скалистый деп үш сынның аразында, улуг алгый паш дег мөңгелакта чаттыгган. Ынчангаш соңгу чүгүнден соок, мурнуу чүгүнден изиг хаттар кирбес, агаары кезээде өй-таң турар. Кыжын безин шоолуг соолас, а чайын Кавказ сыннарының харлыг баштары мыя бо чылдар болгаш, оон серини сырын үрүп турар, изиг база эвес. Аяс хуулгаз Эльбрустуң мөңгеи ак, меңги берттуг адыр бажы дүдускектели берген дээ ол кастүп чыдар.

Бо курорт-хоорай агаар-бойдузунуң онзагайы-биле ескерлиг, ыдыктыг, кээп турар аажыларының саны-биле бирги черни эзелеп турар. Аңаа чылда аяс, хүннээрек хүннерниң саны ийи чүс ажыл турар. Ол талазы-биле аңаа дениежир чангыс-даа хоорай чок. Кисловодскиниң агаары арыг, шүүлеп. Эмнээшкиниң бир дээштиг фактору ол черниң арыг агаары болуп турар.

КИСЛОВОДСКИДЕ калбаа-биле балдынгыр нарзан дээр аржаан суглар бар. Ол эм аржаанны шилге кудуп сазалаваш, бүгү чуртка таралып турар. Янзы-бүрү шимээлыг нарзан аржаанныр, чангыс дай чиик, арыг агаар — Кисловодскиниң бергеи черниң бай-неоклиметтыг курорту болдуртан.

Хоорайның ады база аржаан сугдан үндезилеттиниң тывылган. Ол черниң буруң чурттакчылары аржаанны «Ачи-су» дээр турган. Оны ажыт сут дээнин ол. Оон уламыдаан хоорайны Кисловодск деп адай берген. Хоорай тургустунгандан бээр 170 чыл ажыл турар. 1789 чылда оон аржаан суунта баштайгы эмнээшкин эдедээн. 1920 чылда «Курорттарны—ажылчы чоннарга» деп ленинниң декреттиг бүүтаар Кисловодскиниң санаторийлерин ажыткылаан. Күтүрүүг ажыг суг коллдап турар. «Доломитниг» нарзан, «сульфаттыг» нарзан деп түс-түс анны сос тавтарлыг. Ында чамдык аржааннарны чер иштинче 170 метр чедир хандыр орумнеп тургаш үндүрген. Ижери-биле соок болгаш чылбай кылдыр тавраштырыпкан. Бажай ышкаш чарбаны кылаяа дажыг кылдыр сагындырар, кеспртпр. Чоорту өөреин бээргү, харыүтта эдээн хөйүү, ижиптер апаар, харын амданы чагай ышкаш болур.

Чурттун хоорайлары-биле

Чүрекчел резиатным курорту, курорт курортнын аарыкшын же чалазын, коронарлыг дамырларның атерклерозун, гипертониянын, чүрек-дамыр системазының хажышкынын дээш, еске-даа аарыгларны эмнээр түскай санаторийлер бар.

Хоорайның чурттакчылары чүс муң ажыг кижи. Ол сандан үш катап хөй — 300 мун кижини аңаа чыл бүрүде хүлээп ап, хандырып, эмнеп, дыштандырып турар.

Чаңгыс Кисловодскиде 29 улуг санаторий, 12 пансионат бар. Хоорайның кайы-даа кудумчузунга чоруургa, кижи дээрге аажок хөй. Олар колдуунзаа-ла еске черлерден эмнедип, дыштанып келген улус-тур.

ХӨЙ ААЛЧЫЛАРНЫ аажап-тежээрп белеп эвес херек. Ынчалза-даа хандырылганы мындыг, биледиг организастаанын кижи магадаар. Чоп чеже-даа хөй болза, автобус, такси дыштар черлерге мөөнүткен бергеп турарын кижи көрбес. Олурарынга эвилтаарымчалыг улуг автобустар волга-таиканнар дорый-дорый бо-ла кээр. Ынчангаш улус саат чок ойгуулар, амыр. Санаторийларның, чемпинер черлерге таарыштырып кааптаалыг эки. Бүгү-ле, түрлүг дыштанып, чиигеш ышкаш кижилер-ге эртеп таарымчалыг, бедик кыстыр кыптап. Чоорту дыштанганының, кадыкшылаанын дугайында партияның хөгжүмнүг, ыдыктыг, кээп турар аажыларының саны-биле бергеи черни эзелеп турар. Аңаа чылда аяс, хүннээрек хүннерниң саны ийи чүс ажыл турар. Ол талазы-биле аңаа дениежир чангыс-даа хоорай чок. Кисловодскиниң агаары арыг, шүүлеп. Эмнээшкиниң бир дээштиг фактору ол черниң арыг агаары болуп турар.

КИСЛОВОДСКИДЕ калбаа-биле балдынгыр нарзан дээр аржаан суглар бар. Ол эм аржаанны шилге кудуп сазалаваш, бүгү чуртка таралып турар. Янзы-бүрү шимээлыг нарзан аржаанныр, чангыс дай чиик, арыг агаар — Кисловодскиниң бергеи черниң бай-неоклиметтыг курорту болдуртан.

Хоорайның ады база аржаан сугдан үндезилеттиниң тывылган. Ол черниң буруң чурттакчылары аржаанны «Ачи-су» дээр турган. Оны ажыт сут дээнин ол. Оон уламыдаан хоорайны Кисловодск деп адай берген. Хоорай тургустунгандан бээр 170 чыл ажыл турар. 1789 чылда оон аржаан суунта баштайгы эмнээшкин эдедээн. 1920 чылда «Курорттарны—ажылчы чоннарга» деп ленинниң декреттиг бүүтаар Кисловодскиниң [illegible] ажыткылаан. Күтүрүүг ажыг суг коллдап турар. «Доломитниг» нарзан, «сульфаттыг» нарзан деп түс-түс анны сос тавтарлыг. Ында чамдык аржааннарны чер иштинче 170 метр чедир хандыр орумнеп тургаш үндүрген. Ижери-биле соок болгаш чылбай кылдыр тавраштырыпкан. Бажай ышкаш чарбаны кылаяа дажыг кылдыр сагындырар, кеспртпр. Чоорту өөреин бээргү, харын үтүлгэ эдээн хөйүү, ижиптер апаар, харын амданы чагай ышкаш болур.

Хөгжүмнүг курорттарның бажы-бажы бар. Аарыг кижилер оон иштинге седгүүтеп кыштап тургаш, көңгүс ваң-кадык кыдыр экирял каар дижир. Магалыг-да! Ол парктың 1823 чылда тургусаан. Соңгу Кавказта чү эки паркгарның бирээзи ол. Джиналь сынының дөстүп ботказ буттарының эдээ-биле ол парк эдээн каш километр пойгун чоруткан. Шөлү 250 гектар. Ында ховар дээн мөңгээрны: соңгу чуктүү халызын, [illegible] платонку, азалияны, магнолияны, софораны, гинкгону, амур бархатын, пирамида хемирлиг дубну база өске-даа онза мөңгээрны эккеп олуртаан. Парктың девискээриниде Ю. Лермонтовтуң шөлү бар. «Бистиң үениң маадыры» деп романда бижээн ресторация бажыны аңаа турган. Черле мынаш, ол парктың кажатап, шеверлеп каанын көргеш, кижи магадап пейгаар. Бурт дээр ховурак, каракка хөстүр чам безин чок. Кижилер кылаштажыр оруктар кылаң тас. Олуурар санзайларны долгандыр янзы-бүрү чадан үүштүг таваан. Оларны санзай-биле деннеп, дескилей таарын каан, харын даа [illegible] тудуш, кежээлгээ кылдыр кестүр. Чаъстаашкын соонда аъш эртеп, кежээ ол хамык хөй янзы мөңгээрның бүрүлериилеп бүтонзиг дээр чыт мөгалыг үнер. Паркка кылаштаан улус ол чаагай чыгка таалаар. Эм чүвезин ында.

К. АДАВАСТАП.

ЧУРУКТАРДА: Ада-чурттуң Улуг дайынының үезинде Кисловодск хоорайны фашистиг элекелекчилерден хостаар дээш демисселге өлген маадырларга тураскаал: аданда — хоорайда эмнелге паркгың эмнинде болгаш аржаанга кирер ваннаар бажыңында.

АВТОРИҢҢ фотолары.

(Үлаачылыг).

СОНУУРГАКТАРГА

ЭҢ УЗУН КИЖИ

Делегейде эң узун кижи 1918 чылдың февральдың 22-де төрүттүнген америк Роберт Вадлоу дээрзи болгаш бадыткаттынган. Беш гардымда он 165 сантиметр, оннуунда — 192, он бештиинде — 232 сантиметр четкен. Соолу катап ону 1940 чылдың июнь 27-де хемчээннер. Өдүр журнуда 18 хонук бурунаар ону соолгу катап хемчээрге, 272 сантиметр болган.

16 ХАРЛЫЫНДА 240 СМ

Делегейде эң узун хөрээжен кижи кыыл Чэн Цзиньлянь дээрзи болган. Оң алды харлыында оон үзүнүг 240 сантиметр, дөңгээш — 147 кг. болган. Ол үргүлү магадап көөр [illegible] пейгаар. Оон кедер идик-хевинин тегээш-биле ажырбас, а нем тегээшбиле [illegible]

101 ХАРЛЫЫНДА

1990 чылдан бээр делегей парлаглазынга карыүзүүтос, сес, чедиүүрүүс төрүттүнүлүүн [illegible]

6666 ШҮЛҮКТҮ ШЭЭЖИ БИЛИР

[illegible] тамарлыкан кайгамчык бир чижек. Анкара чурттуу Мохмед Али Холик 1957 чылдың октябрьда шээжи-биле хөй шүлүктү тускай-комиссиянын журнунга чугаалаан. Ол 6666 [illegible] чугаалап шыдаан. Оон уламчылыг комиссия кемчүүлерни кайгаан.

ИЙИ МӨҢГҮН-ТАЙГА

Мөңгүн-Тайга дугайында элээн хөй чогаалчылар, журналистер болгаш эртемденнер бижингилээнин номчаан мен. А ол дээрге мээң бага чаштап турар онаан [illegible] чурттум-на болгай. Ынчангаш харыы мөөн бижингилеп-не бижирге бо [illegible] сонуургалыгларын чүү-ле оюн кааячыг ирги дээш шаралаттынгылаан орук [illegible] номчуп турган мен. Ам мээң [illegible] төрээн черимниң булуң бүрүзүн чарт сактып чор мен.

Ынчангаш оон дугайында [illegible] чугаалаксаар чүвем бар. Төрээн чер-чурттуң өөрелгээ дээн школарга ургулларга-даа, а ук черни көрүп, бодып алыксаан еске-даа сонуургактарга мөөн таныштырар чүүлдерим ажыктыг болур чадавас дээш моңу бижип олур мен.

Бистиң чер үлүзүү шаанда тура ийи Мөңгүн-Тайгалыг бис дижир болгай. Бирээзи —Мөген-Бүреп Мөңгүн-Тайгазы, ескеи— Карғы Мөңгүн-Тайгазы. Мен болза Мөгеи-Бүреп Мөңгүн-Тайгазынга төрүттүнгеи, өскеи мен.

Мөңгүн-Тайганың артында [illegible] Чоон талазында Асваты хем алып батхан. Ол дээрге МАРинын кызыгаары. Аспатыкың он талазында Үстүү Чинге-Сой болгаш Тарбаганныг-Ой дээр черлер бар. Тарбаганныг-Ой, оңу арбин байлаа тарбаган бөөрга, шинаар аданы чөптүү черге. Оон чанында Биче Деспен-Хөө. Улуг Деспен-Хөө дээр талазы бар. Улуг Деспен-Хөөнүң кырынче үнерп дыка бирге [illegible] ында ай чак тен чедип [illegible] черле болгай.

Мөңгүн-Тайга базарында Мөңгүн-Бүреп деп хем аттыг [illegible] бадар. Ол Хөлчектиг болгаш [illegible] ол ышкаш. Моөң [illegible] [illegible] бадынгыр-ла тур.

[illegible]

[illegible] ам бар. Чер-чурттуң өөрелгээ дээн школарга ургулларга-даа, а ук черни көрүп, бодып алыксаан еске-даа сонуургактарга мөөн таныштырар чүүлдерим ажыктыг болур чадавас дээш моңу бижип олур мен.

Бистиң чер үлүзүү шаанда тура ийи Мөңгүн-Тайгалыг бис дижир болгай. Бирээзи —Мөгеи-Бүреп Мөңгүн-Тайгазы, өскеи— Карғы Мөңгүн-Тайгазы. Мен болза Мөгеи-Бүреп Мөңгүн-Тайгазынга төрүттүнгеи, өскеи мен.

Мөңгүн-Тайганың артында [illegible] Чоон талазында Асваты хем алып батхан. Ол дээрге МАРинын кызыгаары. Аспатыкың он талазында Үстүү Чинге-Сой болгаш Тарбаганныг-Ой дээр черлер бар. Тарбаганныг-Ой, оңу арбин байлаа тарбаган бөөрга, шинаар аданы чөптүү черге. Оон чанында Биче Деспен-Хөө. Улуг Деспен-Хөө дээр талазы бар. Улуг Деспен-Хөөнүң кырынче үнерп дыка бирге [illegible] ында ай чак тен чедип [illegible] черле болгай.

Мөңгүн-Тайга базарында Мөңгүн-Бүреп деп хем аттыг [illegible] бадар. Ол Хөлчектиг болгаш [illegible] ол ышкаш. Моөң [illegible] [illegible] бадынгыр-ла тур.

Бүгү чурттарның пролетарийлери, каттыжыңар!

ШЫН

СЭКП Тыва обкомунуң, Тыва АССР-ниң Дээди Совединиң болгаш Министрлер Чөвүлелиниң органы

№ 99 (11597) | 1981 чылдың апрель 26, воскресенье | 1925 чылда үндезилеттингеи | Өртээ 2 коп.

Сайзыраңгай социализмниң аргаларын, бүдүрүлгечи болгаш эртем-техниктиг депшилгени улам долу ажыглаңар!

(СЭКП ТК-ның Кыйгырыгларындан).

СЭКП Төп Комитединде, ССРЭ-ниң Министрлер Чөвүлелинде, ВЦСПС-те болгаш ВЛКСМ ТК-да

В. И. Ленининиң төрүттүнген хүнүнден бээр 111 чыл болган оюнга тураскааттынган Бүгү-эвилелдиң коммунистиг субботниги 1981 чылдың апрель 18-те болган.

Субботникке 154 миллион ажыг кижи киришкен. Совет кижилер үлетпүрде, көдээ ажыл-агыйда, транспортта, тудугда болгаш улус ажыл-агыйының өске-даа адырларында боттарының ажылдаар черлеринге, а ол ышкаш хоорайларның база чурттакчылыг черлерниң чаагайжыдылгазынга улуг көдүрлүүшкүн-биле ажылдаан.

11-ги беш чылдың баштайгы чылының планын база соңгуснистиг хүлээлгелерин, СЭКП-ниң XXVI съездизиниң шиитпирлерин күүседиринге чогуур салыышкынны киирген. Баштайгы медээлерден алырга, чүгле үлетпүр бүдүрүлгелери безин субботник үезинде 880 миллион рубльдиң продукциязын ажылдап үндүрген. 178 миллион рубльди ажылдааш, он бирги беш чылдың фиадутунче шилчиткен.

СЭКП Төп Комитеди, ССРЭ-ниң Министрлер Чөвүлели, ВЦСПС болгаш ВЛКСМ ТК ажылчыннарга, колхозчуларга, инженер-техниктиг ажылдакчыларга болгаш албан-таакчыларга, аныяктарга, Совет Армиянның база Флоттуң дайынчыларынга, Бүгү-эвилелдиң коммунистиг субботнигинге идепкейлиг киришкен бүгү кижилерге оларның карак кызыл болгаш халас күш-ажылы дээш чүректиң ханызындан өөрүп четтирген.

СЭКП Төп Комитеди болгаш ССРЭ-ниң Министрлер Чөвүлели ажылчы чоннарның плерге йлеп турар күзелдерин барымдаалааш, субботникте ажылдаан акша-хөреңгини иениң база чаштың камгалалын, а ол ышкаш дайынның база күш-ажыдың хоочуннарының мелицина хандырылгазын улам ынай экижидеринче угландырар деп шиитпирни хүлээп алган.

Бистиң интервьювус

СУГГАТ СЕЗОНУ— ЭГЕ БАЗЫМ

Барыын-Хемчик райында «Суггат» деп бүдүрүлге каттыжышкынының эртикен чылдың төнчүзүнде тургускан. Ынчангаш бо чылдың суггат сезону — ооң ажыл-ишчи базымының эгези болур. Бистиң корреспондентивис каттыжышкынның директору ХЕМЕР-ООЛ БИЧЕ-ООЛОВИЧ КУУЛАР-биле ужурашнаш, чаа бүдүрүлгениң мурнунда салыынган сорулгаларны чүгаалап бээрин дилээн.

— «Суггат» каттыжышкынының ноо-ла сорулгазы болза райында суггаттыг чер ажылының культуразын бедидери, гектар бүрүзүнүг беримчезин улгаттырары болур. Ынчангаш совхозтарның бүгү суггарылга четкээни бодувустуң балансывыска алгаш, ооң ажыдаашын чорудуп, ажыл-агыйлар-биле дугуржулга ёзугаар 8,5 муң гектар көдээ ажыктыг культураларын суггарып, өстүрер үжүрлүг бис. Ол сорулга-биле суггат машиналарын, чер казарынга хереглээр болгаш өске-даа бүгү техниканы Барлыктың суггарылга системаларының эргелелиидеи база ажыл-агыйлардан алгаш, каттыжышкынга дамчыдып берген. Чаа бүдүрүлгеде ажыктың кадрлар, инженер-техниктиг ажыллакчылар база колдуунда четчелеттинген. Бистиң улузувус совхозтарда инженерлиг системаларны болгаш улуг-биче бүгдээры септеп, аштап-арыгларыиче тагда-ла кирген болгаш өлүнүк сиңирер суггатты чорудуп турар. Суггаттыг черлерге ажыллаар бүгү-ле техника, тракторлар өй-шаанда септеп белеткеттинген. Суггатчыларның хуралдарын совхозтарга эрттирген, чер ажылының продуктилыгын алырывыг боторуга-чарыылгалыг даалгаларын эвело бүрүзүүге берген. Ол ышкаш социалистиг чарыштың негелделери-биле база ажыл төлевиринң чурумү-биле суггатчыларны танывыстырган.

Районда «Суггат» каттыжышкын тургустунганы-биле черни суггарарының депшилгелиг аргаларын долу ажыглап, суггаттыг шөлдериң үлүш-дүжүткүрүп бедиидер таарымчалыг байдалдар тургустунган. Чижээ, бо чылын черни одурутлар-биле суггарар арганы ажыглап турган, 100 гектарга өл-шыкты сиңирер, 1 муң 500 гектар хире черни суг чашырар техниканың дузазы-биле суггарар сорулга салдынган. Ол суггатчыларның күш-ажылын дыка чиигедир дээрэн биилиигир.

Ам совхозтарда тарылга мурнуңуң өл-шык сиңирер суггазы киин тулук чорун турар. Апрель 14-тен 24-ке чедир районда 855 гектар черни суггарган. Эң-не хөй — 370 гектар чер — бистиң-биле баштай-ла керээ чарган «Барлык» совхозта суггартынган. «Хемчикте» суггарган шөлдүң хемээни 235, «Доң-Терезинде» — 150 гектар, а эң-не ээзээ чер ши — 100 гектарны — «Шекпээрде» суггарган.

— «Суггат» каттыжышкынныбиле совхозтар аразында керээ чарары канчап узамдыкканыл?

— Ажыл-агыйны чорударының эрги, чаңчыкан аргаларын үреп, чаа түүлүг бүдүрүлгеге шиигээдип алыры черле белең ээзе болгай. Ажылдың депшилгелиг аргазының ажыктын удуртур ажылдакчыларга, спецнаалистерге тайылбырлап, оларны бүзүредир апаар. Районнуң парти, көдээ ажылагый ортаалырының ажылдакчылары-даа, бистер боттарывыс-даа бо талазы-биле чедир ажыллаванывысты каттыжышкын-биле совхозтар аразында керээ чарарын сөөлгү хонуктарга чедир узамдыктырганывыс хереглеп турар.

Оон аңгыда совхозтарның удуртукчулары бүдүрүлге-сангоо планында кердүнген акша-хөреңгиниң чедишпезинге сылдаглап алгаш, чүгле, боттарының эрге-ажыын бодап, бүгүле чүве эрги деввээр турзун дээр, чаа түвени хүлээп алыкшавас хөөн бар болур-дур. «Шекпээр» совхозтуң удуртукчулары амга чедир бистиңбиле керээ чарбаан. Оон колла чылдагааны — керээде кордүнген ажылдарыны кылырыга үндүрер акша-хөреңгини шеңээржилериниң хөй деп санап турары. Бо дээрге суггатка таарымчалыг үени чеп ажыларынга шаптыктыг, ажык чок маргылаа дээрэн биилиигир. Оон багай үржүүн ам безин көрүп болур: үк совхоз районда эң-не ээзээ хемчээлдиг чер суггарганыл үстүнде чугаалаалым.

Ынчалзажок амгы маргылааны ажып эртип, ажыл-агыйжы дугуржулганы кылгаш, инти куш-биле суггаттыг черлерни чеп ажыглап, дүжүткүрүп белизер дээш ажылдар боор бис дээрэнге бузүрээр апаар. Өске-даа ажыл-агыйлар-биле аравыста тургулаан маргылаалаарны ийи талага ажыктыг кылдыр шиитпирлээш, бир демнег ажылдап эгелээнивис — оон тодаргай бадыткалы

ЧАРЫШТЫҢ ТИИЛЕКЧИЛЕРИНДЕ

СЭКП-ниң XXVI съездизиниң төөгүлүг шиитпирлерин амыралга боттандырар болгаш он бирги беш чылдың баштайгызының планныг даалгаларын хуусаадан эрте күүседир дээш республиканың тудуг организацияларының аразында калбарган социалистиг чарыш эки түңнелдерин берип турар.

1981 чылдың бирги квартадында эрткен чылдың чогуур үезинге деңнээрге, оон хөй ажыктыг шөлдүг үлетпүр бүдүрүлге болгаш чүрттелга объектилерин ажыглалга киирген. Оон иштинде 21475 дөрбелчин метр чүрттелга шөлүг, 280 орунныг уруглар сады, муң-муң баш мал кирер бода мал болгаш шээр малларга кажааларны ажыглалга киирген.

Социалистиг чарыштың мурнуку одурүүнде «Кызыл ЦЭС» тудуг эргелели, Көвүрүг тудар тудуг эргелели болгаш өске-даа организацилар эки ажылдаан. Ынчангаш үстүнде адың үнген «Кызыл ЦЭС» тудуг эргелели республика чарыжының бирги черни эвлээш, СЭКП Тыва обкомунуң, республиканың Министрлер Чөвүлелиниң, профоблчөвүлелдиң болгаш ВЛКСМ обкомунуң шилгнир Кызыл тутубиле шаңнаткан. Эргелелдиң тудугжулары Делегейниң ажылчы чоннарының эп-сетинил каттыштырылгазының хүнү — Май 1-ни база-ла чедишкинниг үткүп, апрель айның тудуг программазын хуусаадан эрте күүсетиен.

«Кызыл ЦЭС» тудуг эргелелинде В. Александровтуң удуртканы 2-ги участоктуң тудугжулары коллективте социалистиг чарышта мурнап турар. Участоктуң тудугжулары Кызылдың Восток кварталында 60 авал иштө чүрттаар бажынны ноябрь 7-ге чедир ажыглалга киирер дээш ажылдап турар. Ында В. Хасановтуң комплекстиг бригадазы май мурнунуң социалистиг чарышынга эки түңнелдерни чедип ап турар. Ол коллективте бызаңчы А. Осерцов, сварщик Н. Городецкая, дашчылар Г. Трегубов, Р. Ондар болгаш өскелер-даа хүн нормазын үргүлүг ажыр күүсединп, өскелерге үлегер-чижээн көргүзүп турарлар. Тудугжуларның шалыпкыы ажылдаарынга дуржулгалыг крановщик В. Абросимов улуг идигин кылып турар. Ол база-ла беш чылдың шалыпчызы деп санаттырып, үргүлүү шаңнал-макталды ап келген.

Т. МОНГУШ.

ЧУРУКТАРДА: 60 авал иштө чүрттаар бажынның тудуу болгаш крановщик В. Абросимов.

А. ЗАЙЦЕВТИҢ фотозу.

СЭКП-НИҢ ДЕЛЕГАЦИЯЗЫНЫҢ ЭЭП КЕЛГЕНИ

ВАРШАВА. Апрель 24. (СЭТА). СЭКП ТК-ның Политбюро кежигүнү, СЭКП ТК-ның секретары М. А. Суслов башдаан СЭКП-ниң делегациязы бүгүн Варшавадан Төрээн чуртунче чорупкан.

ПКАП-тың Бирги секретары С. Каня, ПКАП ТК-ның Политбюро кежигүннери, ПКАП ТК-ның секретарьлары Т. Грайский, С. Ольшовский, ПКАП ТК-ның Политбюро кежигүнүнге кандидат, ПКАП ТК-ның секретары Э. Войташек олар аэродромга делегацияны үзеиниер.

* * *

СЭКП ТК-ның Политбюро кежигүнү, СЭКП ТК-ның секретары М. А. Сусловтуң башталы делегация ол-ла хүн Варшавадан Москвага чедип келген. Үк делегацияга ПКАП ТК-ның чалаанын ёзугаар Польшага пайыралдың алп-чоруун кылып чораан.

Делегацияның составынга СЭКП ТК-ның секретары Б. Б. Русаков, СЭКП ТК-ның кежигүнү, ССРЭ-ниң ПУР-да элчиниң Б. И. Аристов олар киргеннер.

Внуково аэродромунга делегацияны СЭКП ТК-ның Политбюро кежигүнү, СЭКП ТК-ның секретары М. С. Горбачёв, СЭКП ТК-ның секретары И. В. Капитонов, СЭКП ТК-ның кежигүннери Л. М. Замятин, П. М. Пегов, О. Б. Рахманин олар утканнаар.

ПУР-ның ССРЭ-де элчиниң Е. Ольшевский база утканнарның аразынга турган.

(СЭТА).

БАЙДАЛ ЧҮГЭЭР-ДАА БОЛЗА...

(Чартык чыл планының күүселдези)

Республиканың Статистика эргелелиниң апрель 16-дагы медээзин ёзугаар алырга, республика эрткен чылдың ол үезиндээниден 2771 центнер хөй сүттү күрүнеге саткан. Чартык чыл планы 56,4 хуу күүсеттингеи. Ынчангаш бо чылын саткан сүт 4,5 хуу өөрүлелиг болган.

Күрүнеге сүт садарының планын күүселиринде шору чедишкин бар-даа болза, дөрт район — Бай-Тайга, Тес-Хем, Эрзин болгаш Кызыл — планының чартыын безин күүсетпээн. А Бай-Тайга, Өөрү, Чөөн-Хемчик, Кызыл районнарның саткан сүду эрткен чылдыңдан безин болган. Мындыг байдал ажыл-агый удуртукчуларывыны, тускай эртеминиглериниң болгаш сүт-бараан фермаларының ажыллакчыларының кичээнгейин белеңдер үжүрлүг.

Сүт садар талазы-биле социалистиг чарыштың мурнуку одурүүн Барлык-Хемчик, Бии-Хем районнар эзээн. Ынчалза-даа оларның план күүсеткеи өске районнарывыдан улуг ыятал чок — 60—63 хуу. Куштуу ам-даа мөөнүзери негеттинип турар дээрэн моон илдең. Чүге дээрге эрткен үеле өртүмаа-биле хуанүң-не 586 центнер сүт күрүнеге дужаттынып турган болза, ам арткан үеле берилге 700 центнер сүттү дүнүң дужары албан. Чүгле ынчан чартык чыл планы күүсеттинип болур.

Чартык чыл планын 88 хуу күүсеткен «Коммунизмниң хереи» совхоз күрүнеге сүт садарының талазы-биле бирги черде турар. Оон дараазында черлерни «Ак-Туруг», «Хемчик» совхозтар эзээн. А эң сөөлгү черде — планын 14 хуу күүсеткен «Бай-Тал» совхоз. Сүт садар 59 совхозтуң 20-зи чартык чыл планының чартыын безин күүсеттээн.

Күрүнеге эът садарының чартык чыл планын күүселиринде база Сөнүн чөвүлелиниң бар — эрткен чылдың деңнеттинден 2741 центнер эът хөй саттынган. Планның 62 хуузу күүсеттинген.

Кышкы үеле Каа-Хем, Тожу районнарының көдээ ишчилери эки ажылдаан—планының 85—90 хуузу күүсеттинген. Тес-Хем район чартык чыл планын 37,9 хуу күүсеткеш, сөөлгү черде арткан. Чөөн-Хемчик, Бай-Тайга районнар база планының чартыын безин күүседип шыдаваан. Өөрү, Чөөн-Хемчик, Каа-Хем болгаш Тес-Хем районнарның саткан эъди эрткен чылдавазындан ээзээжеп.

«Каа-Тей», «Енисей», СЭКПниң XXV съездиэн аттыг, «Шивилиг» совхозтар болгаш Дуржулга станциязы күрүнеге эът садарының чартык чыл планын күүсеидп алган. Олардан үлегер алыр херек. А «Кара-Хазк» совхоз 67-ле центнерни саткаш, планын дөнгүп-ле 10,3 хуу чедирген. «О. Шынаа», «Тээлиг» совхозтар оон бичии-ле дээрэ болган. Бүгү-ле эът садар 64 совхозтуң 23-үү чартык чыл планының чартыын күүседип шылаваан.

Чартык чылдың хөй кезии эрте берген. Ам-даа 24700 хире тонна эътти дужаары негеттинип турар. Бо сорулганы күүседир дээш кызымак ажылдаар, социалистиг чарышты улам колбартыр үжүрлүг. Байдал эрткен чылдаазындан дээре-даа болза, күүсеа ээзээ арткан.

П. И. Чербаковту Тыва АССР-ниң Дээди Совединиң Президиумунуң Хүндүлел бижии-биле шаннаар дугайында

ТЫВА АССР-НИН ДЭЭДИ СОВЕДИНИН ПРЕЗИДИУМУНУҢ ЧАРЛЫЫ

Тудуг организацияларында хөй чылдарда үре-түннедиг ажылы дээш база төрүттүнген хүнүнден баар 50 харлаанывыла холбаштыр «Тыва тудуг» трестиң «Кызыл тудуг» эргелелиниң начальниги Павел Иванович Чербаковту Тыва АССР-ниң Дээди Совединиң Президиумунуң Хүндүлел бижии-биле шаннаар.

Тыва АССР-ниң Дээди Совединиң Президиумунуң Даргазы М. МЕНДУМЕ.
Тыва АССР-ниң Дээди Совединиң Президиумунуң Секретары Н. БОЙДУ

Кызыл хоорай, 1981 чылдың апрель 24.

Мал ажылы—шалыпчы фронт

МУРНАКЧЫЛАРГА ДЕҢНЕЖИҢЕР

Чурттуң колхозтарында болгаш совхозтарында мал кыштатлаашкыны доозулган. Он бирги беш чылдың баштайгы чылында бедик түңнелдерни чемнеп алыр дээш социалистиг чарыш кыштатлаашкының организастыг чорударынга дузалаан. Мурнакчыларнып дружулгазы фермалар, ажыл-агыйлар коллективтериниң байлаа болуп турар. СЭТА-ның корреспондентилериниң дыңнатканы болза:

МИНСК. Гродно областа Волковск районнуң ажыл-ишчилери сөөлгү үш чылдарның туружунда мал кажааларынам чартык кезиин чаартпышаан, хөй продукцияны ап турар.

Жданов аттыг колхозтуң малчыннары эрги фермаларны чаартырының, оларны үлетпүр үндезилеринче шилгнидерииң эгелекчилери болган. Ында шиктериниң ийи кажааларын эдерээн. Оон мурнунда ацаа 16 саанчылар шиктерни чемгерип, ажаап, саап турган. Ам бүгү шиктерни чүгле сес операторлар чемгерип, ажаап, машинабиле оларны саап турар. Күш-ажылдың бүдүрүкчүлүү дүрген белээн болгаш сүттүң бот-үнезин чиигээн.

Малдың бүгү эрги кажааларын амгы беш чылда Белоруссияга чаартыры планнаттынган.

КЫЗЫЛ. Малдың чаш төлүн бүрүн доруктырар дээш Чаа-рыш Тываның хойжуларының ортузунда улам калбарып турар. Олар 362 муң хураганнарны — эрткен чылдың бо үезинде турганындан 52 муң хөй хураганнарны алган. Тыва хойжуларның аразында эң бедик түңнелдерни чедип алган малчын база бар. Ол дээрге «Саян» совхозтуң хойжузу Д. Дотпаа-дыр. Бо чылын чүс хойга оналаштыр ол 135 хураганнарны меңээ доруктурган.

Тыва АССР-ниң хойжулары хураганнарны чыл бүрүде меңээ доруктуруп турган, чаа беш чылдың төнчүзүнге чедир хойларның баш санын бир миллион 125 муң чедирер сорулганы боттарының мурнунга салган.

ТАМБОВ. Областың мал семиртип азыраар ажыл-агыйлар коллективтериниң толээлекчилери бо чылдың бирги кварталының түңнелдерин боттарының ужуражышкынынга чугаалажып кергеи. Эң бедик хергүзүтлерни Тамбов районнуң мал семиртип азыраар комплексиниң коллективи чедип алган —семиртилгеде шарыжык бүрүзүнүң хонукта немелде деңзиэн барып бир килограмм болган. Социалистиг чарышка оператор И. Семинский тиилекчи болуп, хонукта 1124 грамм немелде деңзиэн чедип алган.

Мурнакчы коллективтиң кежигүннери бо чылын 3800 тонна эътти бүдүрерин шиитпирлээн.

ХАБАРОВСК. Приамурьеде мал ажылының эң хөй продукциязын бүдүрер Хабаровск районнуң бүгү сүт фермаларын бедик продуктулуг инектер-биле хандырган. Эрткен чылын районнуң саанчылары бир инектен-не сүт саалдазын дерт муң килограмм чедиргеп. Оларның аразынга калбарган социалистиг чарыштың тиилекчизи — СЭКП-ниң XXVI съездизиниң делегады, «Краснореченскиң» совхозтуң саанчызы Е. Крутова болунга бызыглаан инек санындан-на беш муң килограмм сүттү сагган. Малдың уксаазын экижиктеп ажыл — малчыннарның чедишкиниериниң үндезини. Сөөлгү чылларда ында саалда будун чартык катап, күрүнеге сүттү садары—барык ийи катап көвүдээн.

(СЭТА).

Дүвүренчиг медээ

ҮРЕЛИИШКИННИҢ ЧЫЛДАГААНЫ ЧҮДЕЛ?

Бистиң «Мөрен» совхозта часкы хову ажылдарынга киржир техника ховаргаан. Моон чылдагааны чүдел дээрге, ылчирбе дутуйлут, улут күчүлүг тракторларның шуптузунуң үрелгеининде-дир. ДТ-75 тракторларның чангызы-даа ажылдавас. Оларны септеп алырынга херек артык кезектер совхозтуң бодунда база чок.

Совхозтуң кол инженери Чыпсыма Доржу, көдээ ажыл-агый машиналарының талазы-биле инженер Ооржак Маадыр-оол болгаш МТМ эргелелиниң Михаил Канзай олар өөрэн доозулганда тракторларның үрелиии, үрелик эвезии тодаратпайн, чогуур үезинде септелгеге тургуспайн, артык кезектерни баш удур тыптынмайн турар. Моон уржуу-биле ам кээп часкы хову ажылдары чорударынга техника чедишпейн турар-дыр.

Тракторларның кол үрелген черлери солулга коробказы болуп турар. Оон үрелип турар ужуру чүгле солулга шестерииязын чаартып турарында. Эрги подшипниктерге детбейн, чарны хевээр артгырып каарлар. Оон түңнелинде подшипниктер улам-на эләәш, коробканың үрелириите чедирер. Сентелгеге кылдыраида херектиг артык кезектерни баш удур бир черниидеи чугаа. Тураскаатынгай ажыл керек. Чөөн-Хемчик ажылчылары эгелей өөрүпкүр, ам кээп хөдээрге, артык кезектер тыптыр боор бе! Ынаар чедишкинни чайладыры өргежок чүүл.

Д. ЧАМБУЛ,
«Мөрен» совхозтуң механизатору.
Эрзин район.

РЕДАКЦИЯДАН: Бо чагаалы чаңгыс Д. Д. Чамбул биживвээн, а хөй механизаторлар чорудакы. А оларның өөрүзээнден Д. Д. Чамбул бижээн. Часкы хову ажылдарының сазым-хуузу дээш механизаторларның дувүреп турары черле чептүт-дүр. «Мөрен» совхозтуң дирекциязы, илаңгыя оон кол инженери Чыпсыма Доржу механизаторларның шеретккеи четпестерии доп-дораан чайладыр хүлээлгелиг. «Көдээ ажыл-агыйда техниканың кадагалалын хандырар талазыбиле немелде хемчеглер дугайында» доктаалды СЭКП ТКзы болгаш ССРЭ-ниң Министрлер Чөвүлели чоокта чаа хүлээп алган болгай. Оиу ботгандырар талазы-биле боттуг хемчеглерни совхоз удургучазы алыр ужурлуг.

ПРОГРАММАГА ДҮҮШТҮР

УЖУДУУШКУН БАШКАРАР ТӨП. Апрель 24. (СЭТА). Орбитаның «Салют-6»—«Союз Т-4» деп артем-шинчилел комплекизиие Владимир Ковалёнок биле Виктор Савиныхтың ужудуушкунуиуң алдыгы неделязы доозулган.

Космостуң материалдарын шинчиләәр программага дүүштүр бусталмышкын аргазы-биле демир карт кымырының база ону космоска вакуумнуг өйде деңзи чок байдалга конденсастарының аргаларын шинчилээнмер.

Бурунгу хүнгү хүн чурумуи ёзугаар делегей океанын хайгаараары база ону чурукка тырттырары, станцияның чамдык системаларын контролдап хынаары, күш-культура мергежилелер кылыры кирдүнген.

Космонавтыларның кадыкшыл байдалы эки. Чер чоогуунуң делгемнерин шинчиләәр ажыл үргүлүлеп турар.

СЭКП-ниң XXVI съездизиниң материалдарын өөренип база пропагандалап тур бис

ДЭЭШТИИН ЧЕДИП АЛЫР

«Идеология, политика-кижилерниң ажылы улам ыдал дээрге дугайында» СЭКП Төп Комитединиң докладын улугдулга болдурбушаан, «Бидиг» нинтилелиниң Барыын-Хемчик район организациязының тыныш ажылдарже кылып чоруткан. Совлгу тылдарда эге организацияларның ажылы ажыглаан. Ол организациялардың структуразынын, пленумнарының отчёттарын докладчылар тыптап турар. «Билиг» нинтилелиниң эге организацияларының ажылын улугдуп турарының дугайында партиялар секретарьларының отчёттарын тыңнаан, лекторлар болган коммунистер семинарларын эгиртирип келген.

«Билиг» нинтилелиниң район организациязы мурнакчы туржулганы неперелир. Ону кижилер — өскө галлы-биле партиялар чергелеп турган хоолай дугайында В. А. Глушковтуң, чиргилелиг-политиктиг темага Ш. С. Саттың, делегей байдалының дугайында Э-С. Кужугеттиң, педагогика темазынга Т. Ф. Кууларның лекцияларының улугдулгазын чыгаалажып. сайгарып корген. Бистер лекторларның чогаадыкчы ёзу-биле ажылдарын чедип ап турар бис.

Амыы хүнде политика-массалыг ажыл районда улам үдүрүлүп. Социалистиг чаңчыл СЭКП-ниң экономиктиг политиказының, планнарының болгаш социалистиг хүлээлгелерниң күүседелиниң дугайында лекциялар номчуттуруп турар. Лекция пропагандазын радиогазеттер ажылдың «Бот хевирлери-биле холбап турар бис. Шинчилел-политиктиг темага, Ленин, партия дугайында болгуулаан лекцияларның шаңары эки болган. Ынчан документалдыг киножурналдарны база көргүскен. Ол хүннерде «Хемчик», «Шөкпээр», «Барлык» совхозтарының Культура биригиннериниң районнуң үдүрүлүг ажылдакчыларын-биле ужуражылгаларны организациялаан.

Районга лекция пропагандазының көжүүлериниң чыгыы дээш политхүннер улуг салдарны чедирип турар. Ол хүннерде фермаларже, бригадаларже, түс-түс коллективтерже лекторларның, пропагандистерниң, мөзүлелдиг үйгүлүктүң организациязынга келген. Оларның-биле агитбригада ажылдаан. Клуб кижилер, районнуң ажыл-ахылчы коллективтери социалистиг чарыштың үлам калбартып турарлар. Район бөрги кварталда күүсеметтер эът, сүт саларының планнарын күүсеткен алган. «Барлык» совхозтуң Биижиктиг-Хая, Аксы-Барлык салбырларының хойжу бригадалары хураган камгалал ажыглаан маңнарын күүсеткен пылаан. «Тыва даг-дүгү» комбинадының ачылга фабрикалыг дериглелер машинаан У. Т. Монгуштуң ажылдан турары эдилчээ база күүсединкен. Ол эдилчег планнаан ажыр 40 тонна сорттуг дериглелер берген.

СЭКП-ниң XXVI съездизиниң шинчилелерин амыдыралга боттандырбышаан, районнуң күш-ажылчы коллективтери социалистиг чарышты улам калбартып турарлар. Район бөрги кварталда күүсеметтер эът, сүт саларының планнарын күүсеткен алган. «Барлык» совхозтуң Биижиктиг-Хая, Аксы-Барлык салбырларының хойжу бригадалары хураган камгалал ажыглаан маңнарын күүсеткен пылаан. «Тыва даг-дүгү» комбинадының ачылга фабрикалыг дериглелер машинаан У. Т. Монгуштуң ажылдан турары эдилчээ база күүсединкен. Ол эдилчег планнаан ажыр 40 тонна сорттуг дериглелер берген.

СЭКП-ниң XXVI съездизиниң материалдары программалыг документилер болур. Шинчилеп үезинде пропагандазының дээштинде, ажыктыын четтип ап, ону улам ажыглаарының яргаларын дилеп турар бис. СЭКП-ниң XXVI съездизиниң материалдарын пропагандалаар коллективтерже чөрүдүрүп арга-дүрүмүлүг солчулгазы болган.

Пропагандистер, лекторлар болуктерин күш-ажылчы коллективтерже чөрүдүрүп организастап турар бис. СЭКП-ниң XXVI съездизиниң делегады У. Т. Монгуш партийжи съездиниң дугайын районнуң ажыл-ишчилери-биле Төөгүлээн ужуражылгаларга солуп, тодаргай чугаалап берген. Шинчилеп политиктиг темалыг лекцияларже үей кижи киришкен.

СЭКП-ниң XXVI съездизиниң материалдары программалыг документилер болур. Шинчилеп үезинде пропагандазының дээштинде, ажыктыын четтип ап, ону улам ажыглаарының яргаларын дилеп турар бис. СЭКП-ниң XXVI съездизиниң материалдарын пропагандалаар коллективтерже чөрүдүрүп арга-дүрүмүлүг солчулгазы болган.

Пропагандистер, лекторлар болуктерин күш-ажылчы коллективтерже чөрүдүрүп организастап турар бис. СЭКП-ниң XXVI съездизиниң делегады У. Т. Монгуш партийжи съездиниң дугайын районнуң ажыл-ишчилери-биле Төөгүлээн ужуражылгаларга солуп, тодаргай чугаалап берген. Шинчилеп политиктиг темалыг лекцияларже үей кижи киришкен.

И. ОЧУР,
СЭКП Барыын-Хемчик райкомунуң пропаганда болгаш агитация килдизиниң эргелекчизи.

СЭКП-ниң XXVI съездизиниң эш Л. И. Брежневтиң Отчёт илеткелин болгаш съезднин өскө-даа материалдарын Бай-Хемде «Кызыл тараачыны» совхозтуң Биледиг-сутбараан фермазының коллективи улут ниитилелиг өөренип турар. Пропагандист З. П. Байыр кичээлдерни солуп эртирип, съездиниң шиитпирлерин амыдыралга боттандырар херекке изиктейлиг киржип, ол бирги беш чылдың планнарын, алган социалистиг хүлээлгелерни күүсеметтерниң ажылчыларын ажыглаарының мобилизастаары — бистиң идеология ажылдакчыларывыстың кол сорулгазы болуп турар.

СЕМИНАР-ХУРАЛ

СЭКП обкомунуң Политиктиг чырыдыышкын башкыңга улус депутаттарының Кызыл хоорай болгаш районнар, недээ Советтериниң докладчыл комиссияларының даргаларының семинар-хуралы болуп эртиген. Анда улус депутаттарының Эрзин, Тес-Хем, Каа-Хем, Мөңгүн-Тайга, Тоора-Хем, Тандың, Бии-Хем, Кызыл районнар болгаш Кызыл хоорай Советтериниң докладчыл комиссияларының даргалары киришкен.

Семинар-хуралдың киржисчилери Тыва АССР-ниң Дээди Советиниң Даргазы Ю. Л. Арапчынның «Докладчыл комиссия — улус депутаттарының ажыл-чорудулгазын хамаарып турар коллективтиг ажыллың чугула хевири» деп темалыг илеткелин тыңнаан-нар. Дараазында улус депутаттарының район Советтериниң докладчыл комиссияларының контрольдаар ажыл-чорудулгазының организастаар дугайында темага илеткелин Тыва АССР-ниң Дээди Советиниң Президиумунуң оргкилдизиниң эргелекчизи А. С. Поляков кылган ССРЭ-ниң Эң-ангыда Сайгак салбырының үлетпүр бүдүрүлгезиниң организастарының институдунуң Тывада экономиктиг сайбөрүмнүгүнүң эргелекчизи Е. О. Шактаржыктың республиканың он бирги беш чылда перспективтиг хөгжүлдезинге хамаарыштыр кылган ынналдыг семинарның киришкелери улус сөөлүрээл-биле эгиннээн.

Илеткелдер соонда дүрүмүлгө салчыушкуну болган. Улус депутаттарының Кызыл хоорай Советиниң кадык камгалал болгаш социал ханылыгта талазы-биле докладчыл комиссиязының даргазы М. М. Чылан, ол-ла Советтиң планбюджет талазы-биле докладчыл комиссиязының даргазы К. К. Сиспирева, Кызыл район Советиниң сагыг, дээди өөренгенин чөмө-чөгенинин, ажыл-ишчилерниң квалификазының талазы-биле докладчыл комиссияларының даргалары Х. А. Монгуш болган оон-даа өскелер Советтерде докладчыл комиссияларның ажылынга ара-тарылганнарга танылыктарын, дүрүмүлгө тыптыгаш.

Л. АРАНЧАА.

ЗВЕНОЛАР ААЙЫ-БИЛЕ

Бистер, Барыын-Хемчик районнуң Эрзи-Барлык ортумак школаның башкылары, СЭКП ТК-ниң Чингине секретары эш Л. И. Брежневтиң сөлөөнге кылганы СЭКП Төп Комитединиң Отчёт илеткелин помнур танылытмыс. Барын одуруг, абзац бүртүү төөт кижилерниң чөвөөл амыдыралының дүгайында саамы селымыкчы-биле сиңниккен боор-дүр. Шөлөдө партия эге организациязының турушчаны план дүгүүр школаның башкылары съездиниң материалдарын коргузуглериниң бирээзин.

Сывырып он беш агитколлективтиң кижилери ажыл-ишчилер, пенсионерлер, ортумак школаның башкылары, комсомолдуң, профсоюзтуң организастарының удуртукчулары, ажыл-ишчилер депутаттарының Советтериниң депутаттары болуп турар. Школаның коллективиниң шөлөдө 30 ажыг адыгчылар башкылар болгаш өөренчилер-биле ажылдаан турар. Ол ышкаш партиялар организациязының турушчаны школаның башкылар, школа кежигүнүнүң шөлөдө, звенолар ажыл-биле ойлаан ийи катап политиктиг-воспитательдиг ажылдың чөрүдүлгезинге чугаалаан турар.

*Л. И. Брежневтиң илеткелинде: «Отчёттуг үеде партияның XXV съездиниң улус төрөөдилелиниң төөгүлелиниң хамаарышкан айтыышпаннарын коллективтерниң практиказында чедиишпаннаар күүсеттинелир. Чугула түңнел чедип алдыышаан — дүүн школаның коллективиниң ажыл-ишчилер, пенсионерлер, ортумак төөгүлелдиг школаның башкылары, комсомолдуң, профсоюзтуң организастарының удуртукчулары, ажыл-ишчилер депутаттарының Советтериниң депутаттары болуп турар дээш чөрүдүлгезинге

СҮМЕЛЕР ХҮЛЭЭП АЛГАН

Профоблчөвүүлелдиң, эртем-техниктиг нинтиледеериниң область чөвүүлелиниң болгаш Тыва АССР-ниң Иштики херектер министерствозунуң куратөлинспекциязының организастазаны орук шимчээшкининиң айыыл чок чоруун ханызырарының болгаш автотранспорт озал-оңдаан болдурбазының аргалары деп темалыг республика конференциязы СЭКП обкомунуң Политиктиг чырыдышкының бажыңында дүүн болуп эрткен.

Ооң ажылынга республиканың Иштики деректер министерствозунуң, Кызыл хоорай болгаш райкүүскомнарының аштаан херектер килликтериниң куратөлинспекцияларының ажылдакчылары, автобүдүүлелериниң удуртукчулары кыришкен.

Конференцияны Тыва АССР-ниң Министрлер Чөвүүлелиниң Даргазының оралакчызы В. Б. Добромыслов ажыктаан, республиканың улус ажыл-агыйының чүүгүн соортуруу автотранспортка онаажып турарын чугаалаан, Тываның автоорук-төлевиде транспорт нөмүрлеш-киниң байдалынга эвилиг кылып, транспорт озал-оңдаан чоңнадыры-биле ап чоруттуун турар хемчеглерин демдеглээн болгаш ук айтырыгны шиитпирлеп турарында бар чамдык четпестерин ол айтыкаш, конференцияның кирижиилериниң киллиглеринге мөнгүн үнелиг-ээр.

СЭКП обкомунуң үлетиүр болгаш транспорт киланзиниң эргелекчизи В. С. Кажин-оол «Орук шимчээшкининиң ажыыл чок чоруун болдурбазының болгаш автотранспорт озал-оңдаан чүүлдүрүнүң аргалары» деп темалыг илеткелди конференцияга киирген.

Дараазында саналдар ажеглээн. Тыва АССР-ниң Иштики херекер министерствозунуң КАИ килдизиниң начальниги Р. Г. Антов саналынга КАИ органнарының болгаш хөй-нинти организацияларының автооруктарга, кудумчуларга транспорт озал-оңдаан болдурбазының талазы-биле ап чорудуп турар хемчеглериге хамаарыштыр чугаалаан.

Тываның транспорт эргелеваан автоорудуларынде профилактика • сагындырыг ажылдарын организастаан турган-дыының арга-дүрүмнерин Тываның транспорт эргелелиниң начальниги В. А. Парунин тыныштырган. Тыва АССР-ниң автоорук тудуунуң болган ажылдаанының бүдүүлелге эргелелиниң начальнигиниң оралакчызы А. И. Латышев автоорукчуларның ажыыл-алырының хамаарыштыр дыңнадыгны кылган.

Инзирде Тываның профоблчөвүүлелиниң күш-ажылдың кол техниктиг инспектору Д. Ч. Монгуш, Орук-транспорт озал-оңдаан болдурбазының талазы-биле профөвилелдериниң чорудуп турар ажылының, ооң дедиглеин биилеринин дугайын ол чугаалаан. Даразында Тываның транспорт эргелелиниң № 1 АТБ-ниң (начальнигы В. Ф. Демин транспортка озал-оңдаа болдурбаз талазы-биле ажылының дүрүмчүгаазының конференциялыг кирижиктиларинге чугаалап бергеи.

Тываның автомотога хандыкпылыг-дарының чинчилелиниң даргазы В. П. Сычев конференцияга оос да чүве чугаалаан, хүүда транспорттуг хамаатылардың талазындан орук-транспорт озал-оңдаа болдурбазы-биле чоруттуун турар хемчеглерге доктаагаан. Кызыл хоорайга кудумчу-орук четкээн хөгжүдериниң перспективаларының дугайын Кызыл хоорукүүскомунуң даргазының оралакчызы Г. М. Шамонин тыныштаан. Краснотуранскиниң Кызылга политөнийтиг чоруттулгэн автотранспорт кафедразының улуг башкыты В. Н. Черноусов орук шимчээшкининиң эргелелиниң болгаш озал-оңдаак болдурбазынга киижиниң ролунуң дугайында дыңнаашкынны кылган.

Конференция ажылының түңнелинде чугаалаткан айтырыгга хамаарыштыр сүмелерни хүлээп алган.

В. КУУЛАР.

АРТЫККА САЙГАРГАН

Бии-Хемниң ыяш ажыл-агый пунктулу СЭКП-ниң XXVI съездиниң төөгүлүг шиитпирлеринге ажыыларга оттаандырар деп шүлүүгү күш-ажылчы демиселди чорудуп турар. Боттарының бүдүргени дилиг материалдары, шала маназы, бүге чергелиг продукциязы коллектив чыл эгезинден бээр 128 муң рубльге сайгарган. Коллективте калбарган чарыштың В. Михайловтуң удуртканы ыяш белеткээр бригада баштап турар. Бригаза түңге квартал планын бээп 180 хуу күүсеткен. Оларның белеткээн ыяжын Туранда 65 километр ыракта чыдын турар тайгадан үндүр сөөртүрүнге чалаачы Б. Шульгин чылгарап, хүнде 20 кубометр чедир ыяшты эккеп турар.

(Бистиң корр.).

ӨРТТҮ БОЛДУРБАС

Бойдусту камгалаары болган ооң хуралавырларын камнаы-биле таарымчалыг ажыглаарының айтырыгларынга чугулазын СЭКП-ниң XXVI съездизинге дедиглээн. Ол дээрге экономиктиг болган сонгал улуг ужур-дузалыг айтырыглар боон турар. Бойдус хуралавырларында арга-ыяш чугула черни эдлеп турар. Арганыштың ыяш ажыглаары, ону түгле амгы эвес, харын база келир үениң салгакчыларынга арттырып хаары — бистиң хүлээлгевис болур.

Бистиң республикада ыяш хуралавырларын ажыглаарының талазы-биле хемчеглериниң кайнар шиитпирлеп турарлыг чугаалажып тура, арга-ыяш ажылдакчыларының республика чөпүлел хураанының киржикпилерин бо чугула байлакты төгчеглеп ажыглап, шайы хамаан чок кезип турарының факт-баримталарлыг айтып тыныпнар. Ынчалза-даа бистиң республиказа арга-ыяштың эң хоралыг дайзыны бүгү-ле черлерде ышкаш, база-ла өрт боон турарын олар база демдеглээн.

Илеткелчи М. А. Гаков болган саналы берип, чүве чугаалааннар-даа, чылыын-на боон турар арга-ыяш болгаш хөөрушкүлдериниң-даа өрттери чамдык үлетпүр бүдүрүлге, кедээ ажыл-агый бүдүрүлгелериниң, а хөй-ле шуруузунда ийи-чаңгыс кижилерниң чарыжалга чок чоруулдан боон турарын тодаглай тыныштар-биле көргүскенер.

Амгы үеле республиканың ол ыяш ажыл-агыйлары, 30 лесничествозу болган оларның барык үш үш хире ажылдакчылары арга-ыяш камгалалының талазы-биле улуг ажылды кылып турар. Ол ышкаш пинтиэи-биле өртке удур ажыл чорударының 160 кижи составтыг 22 станциилары база тургустунган. Тываның ырак-узак, кадыр-берт черлериниге өрт эйыылыын баш удур болдурбас, а болган таварыылада — дүргеи узуткаары-биле арга-ыяштың агаардан камгалаарының Красноярскиде баазанының самолеттарын Сарыг-Септе, Чадаанала, Тожуда болган Кызылда организастаан.

Арга-ыяш өрттериң шалыпкын ажыдырын удуртуруулге чөлүнө-на республиканың болган районнарның-даа комиссияларын турулуп турар. Сөөлгү чылдарда өртке удур ап чоруттан хемчеглериң бирээзин Тожу, Каа-Хем районнарга туристеринң баарын хорааны болган арга-ыяшче хамаатыларның чүгле эрттирилгелиг киирелиң организастаазы болган. Ооң түңнелиниде Туран, Тес-Хем ыяш-агыйларының харыылаң турар лесничестволаригe өрт үнер таварыылаларының саны дыка кызырылган. Лесничтер И. С. Чепкасов (Каа-Хем), А. Ф. Маслов (Тожу), Б. Ооржак (Чадаана), В. И. Комонский (Таңды) эрткен чылын боттарының харыылаң турар арга-ыяш лесничестволаригe чангыс-даа өрт эйыылыын болдурбайн, ошгу бет чылды чедиишкиниг доозун, социалистиг чарышка тиилекчи болганнар. Аттаарзан арга-ыяш камгалалының үзүр чүүл салбырларындан Тожуда салбырын хайгаарактыг-ужудукчузу Р. Халиков, Чаңдыма салбырының начальнигы В. Соколов, ыяш инструктор Л. Суставов, парашютчулар И. Ондар, В. Попов болган өскелер-даа боттарының албан-аргалаанга тыныш салгалыг күүседип, өрт өжүрүнге бедик мергежилдиг көргүскенер.

Чөлүнүң тодаглааннар-биле чугулаттар эрткен Тыва Таңды, Чөөн-Хемчик, Кызыл, Тожу районнарның арга-ыяштыг черлериниге хөй санныг өрт үнүп турга-даа, ыяш ажыл-агыйларының болган районнар күүскомнарының-даа удуртукчулары боттарының шиитпирлеп, олуттай чорууп көргүзүп, өрттерин өжүрерин узамдыктырар чорукту болдурганнар. Сөөн ангыда Барыын-Хемчик, Шагаан-Арыг районнарга эрткен чылдың май айза эң хөй өрттер үнүп, элээн дедиглеп шөлдериниң арга-ыяштарын узуткаан. Далаш чок, организакчы эвес чоруктан өрттериниң хөрлээлелиниң дамчып шыдавын айтыр ужурлуг. Чижээ, Ховү-Аксының лесничествозунуң девискээринде ийи черге, түс-түзүнде 2 болгаш 4 гектар девискээрге өрт ыяш эгелээн, оларны өжүрерин озаалаан организастаазының түңнелиниге бирээзинге 25, өскезинге — 165 гектар арга-ыяш шуут узуткаттыган. Эрткен чылдың база-ла май 11-де Кызыл районунуң ыяш ажыл-агыйының Черби лесничествозунуң девискээринге өрт үнүгеи билдинген турган. Ынчалза-даа лесничий В. Баркоотуң, а ол ышкаш Черби суур Советиниң болган удаа ышкы Сагаачыр черниң удуртукчуларының буруузузубиле өрттү чүгле 19-туң хүнүлде барып өжүргеи. Ооң түңнелиниге 90 гектар арга-ыяш өртеи узуткаттыган.

Кедээ ажыл-агыйының ажылдал шөлдериниң аразын, чоокулаанын өртгелериң хиргээн тускай хооайлу-дургы турза-ла, ол чугула негелдениң үрээринде арга-ыяш өрттери 1980 чылдың күргаг үелериниге кашдаа удаа болгулаан. 1980 чылдың май 12-де Тоха аттыг совхозтуң тарылка шөлүнүң кызымыга кывыскан оттаа өөскеп өрттенгеш, чоогунда арга-ыяштыг черже хөрлээлеп бар чылдыра-ла, айаа ажылдап турган бригадир А. Кристолюбов болгаш агроном А. Сычев тоомчага албайн, чүгле мал кажаазын дескиндир черни андаргаш, соксап каапнар. От удамчылаш, чаңызында 30 гектар арга-ыяштыг шыва ап, өрт айыылынга таварыштырган. Ол хамаанчок бойдус камгалалының талазы-биле харыылаалыг эмчилелдериниң бөлүк арга ыяштарынга өрттериң дерекке албазының чижектерин дөргүзүп болур. Чижээ, 1980 чылдың июнь 20-де Тожуның аныыр-тывыны ажыл-агый черинниң кол охотоведи П. Г. Филяповтан ыяш ажыл-агыйының ажылдакчылары өрт кайгаанын хиирлер тускайлап бээрин дилээргe, ооң шуут айтыпкан.

Аныыр-тывыны ажыл-агыйының эргелелиң, аныылар болгаш [illegible] өрттүг үелерде ыяш-ла тайга-сыыпкы байлаан чыып, ужар кижилер-биле керээлер чарарда, өрт айыылын баш удур болдурбазының дурумнерин оларга ыяк тайылбырлаар, түскай эрттирилгелерни бээр талазы-биле сула ажылдап турары ооң-на илдең-дир.

Тываның бойдузу каас-чараш, кижи баспаан черлер ажаа хөй. Чогум-на ооң ужурлудан чурттуң булуң бүрүзүнден туристер ыяап-ла өрттен айыылыг үелерде республиказа хөйү-биле кээп турарлар. Чижээ, Алтай крайдан, Иркутск областан, Бүратиядан организас чок, кара-тураларында маршрут шилип алган кижилер салдаар дээш хөй ыяшты кезер, арга-ыяштыг черлерге олаглаанар, чоок-кавыда кижилер чогум ажыглап алгаш, аяларын, [illegible] балыктаар, балыглаар, хуула ажыын хараап, көлүн эрттиир хөйчу белеткээрлер. Тыва АССР-ниң Министрлер Чөвүүлелиниң тускай айтыышкыныг ёзугаар республиканың чөөн районнарыга ыяшыг кижилерни өрт айыылы үлүг үелерде чоруурун чөпшээреевейн турза-ла, олар [illegible] чүгүлүүлеп турарлар. Чижээ, эрткен чылыг Баш-Хемге «Свердловскиден келген бис» дээр үш бөлүк кижилерни тутказ. Үш-Белдир болгаш Кунгуртуг сууларже бесин чоошкорел чок кижилер эртип турарлар. Ол хамаанчок республиканың ужар чүүл бүдүрүлгелериниң өрт-ээттирге-биле ыяшыг «туристеевин» Тожу районуун дүүжүрүп турган таварыылалар бар.

Республиканың ыяш ажыл-агыйлары ыяш белеткээр организацияларын, оларның өрттүктүларындан шынгыы негелде салбайн турар. Ооң түңнелиниде Туранның күрүлетпүр ажыл-агыйында болган ыяш белеткээр черинде, Шуурмактың, Чербинин, Сизимнин, а ол ышкаш «Тыва совхоз тудуг» хаттыкпышкының болгаш Кедээ ажыл-агый министерствозунуң ыяш белеткээр черлериниге кескеш, аналза кадыкшы эмчилерни, бүргедарын аныылаан шөлдер дыка хөй. Оң байдал база-ла өрт айыылын улгаттырып турар, харыылалга чок чорук-тур.

Арга-ыяш өрттериниң чыдаганы болган бүрүүлүг кижилерни дилеп тывар болгаш оларга харыылалга онзар талазы-биле ажылдың ыяшлаа суда боон турарын санал бергеннер шынгыы шүүлгүлээнээр. Чижээ, Тожу районуң истелге органнары бо талазы-биле херектерни озаалаавыл турар. Үзүрлүг ыяштың элементар-биле [illegible] организастаа ажылынга ыяшыг четпестерни чайлазары, өрт үндүрүкчүлерни шалыпкын илереевиндиг бо [illegible] черлериниге арга-ыяштың болган кежелээ черлерниң өрттерни баш удур болдурбазынга база бир дээштиг хемчег болуру чугаажок.

Т. МОНГУШ.

ЧЕДИ ЧЫЛ ЭРТСЕ-ДАА

Кызыл хоорайның базарының чанында чаагайжыыл тутуттуган хөй аал ишти чурттаар беш-беш каът үш бажың бар. Ол чурттакка бажыңнарын тудуп, ажыллакка киирелиниге бээр чедиг чыл чоокшулаан. А кажан ол үш бажыңны ажыглалга киирээр, чергелиг-ээнден хүлээлээп берип турза, поттөөл бурулуунуң эжиниң ийи талазынга чөлегелиштиг сандайлар, [illegible] чугаа хөп кургазырыпка белеткеп каан. Ясныыг демир адаргаштар, уругларга ыяжын ойнаар чүүгү тургулаан. Таримал үнүштерни база тарып олуртыган турган.

Чедиг чыл дургузунда ук бажыңнарны [illegible] чаагайжыыр туружук, харын караанга эки кастур түвө чок болурга канчап черле таварыжыр боор. Ук бажыңнарның чурттаачылары, [illegible] жылыпка талазы-биле комбинады, албан черлерин үстүнде чүүлдерни кичээнгейге ап, ол девискээрни чаагайжыдар айтырыгны шиитпирлээри чугула.

Ам ол бажыңнарның девискээринде каракка илдигер түвө чок. Үстүнде санап адаан чүүлдер көстүлбес. Үрелиргеи үрелген, сый бастырып каан үнүштер-даа бар. Ооң кол чылдагаанын—мында чурттап турар кижилерниң оран-бажыңга кам көрүнүл. Транспорт тургузар [illegible] кижилер шуут сагывас. Таримал үнүштерни сый базар таварыылалар база ооң үнүп турар.

ЧУГААЛАЖЫЫШКЫННАР ДООЗУЛГАН

БОНН. (СЭТА). Германияның Федеративтиг Республиказының канцлери Г. Шмидттиң болгаш Испаниянның чазааның даргазы Л. Кальво Сотелоның аразында чугаалажыышкыннар Гамбург хоорайга доозулган. Европаның экономиктиг нинтиледеериниге болгаш НАТО-га Испаниянның киирелиниге болгаш Испаниянның «Нанчы рынокка» хүлээп алырының чөрүүлдезүзү «сан-дээ база аграр политиказын [illegible] холбаалыг болур деп, канцлер чугаалаан.

Испаниянны «Нанчы рынокка» хүлээп алыры дээш ГФР турүүн турар деп, канцлер Г. Шмидт [illegible] Европаның болгаш Атлантиктың политиказының иижи бишташ хорооларының [illegible] от чуртта хлам күүтелгеи турбуже, «НАТО-га Испаниныч киреэ ам хламна эргежок чүүгүл болу бергеи» деп, Л. Кальво Сотело демделээн.

ПАП-тың ДЫННАДЫГЫ

ВАРШАВА. (СЭТА). ПАП [illegible] дыннадыгны өзүүлээр алырга. Польшаның [illegible] Төп Комитединиң X пленумуун апрель 29-та чыылырарыг ПКАП ТК-ниң Политбюроның [illegible] ПКАП-тың IX оона съездизи-биле холбаштыр партияның сөөлүгелдерин ол пленумга чугаалаар ёнэ.

ФРАНС ПРЕСС АГЕНТИЛЕЛДИҢ ТАЙЫЛБЫРЫ

ПАРИЖ. (СЭТА). «Сомалиге берге байзал чыдыртыгаан» деп, Франс Пресс агентилелдиң Могадишодо түскай корреспондентизи дыннаткан.

Ынчалза берге байзалдың чыдагаанын — чүрттү милитаризастаазы болгаш АКШ-тың оон кемчаргалыг-дыр. Кожаны [illegible] Сомалиниң [illegible] хөлбөглөөр шуулганнарын кошкаш экономиказын шериг күүгүүзүн улгаттырарынче утпаанынга. Сомали АКШ-биле дуружулга кылган болгаш Берберде шериг базазын ажыглаар эргеин Пентагонга тыпсып берген. Анаа орнаштыр 40 ажыг миллион доллар өртектиг шериг боо-чепсээн АКШ-тан Сомали алган. Кытайдан болгаш Египеттен шериг дузалаачызын Сомалиниң база ап турарын Франс Пресс агентилел дыннаткан. 1977—1978 чылдарда Эфиопияга үзүр дайынга Сомалиниң шериг-аттаар үжар чүүл күштери кижа кошкай берген. Сомалиниң шериг-аттаар үжар чүүл күштери катап тургузар, эле чепсеглээр дүүлүнүң Кыдат хөлөнүнге алган.

Эфиопиянын болгаш Сомалиниң арагынга Джибутиниң болгаш Кениянын аразынга харылзаалар ойлуг-ноо хоорушкаар кижилер хөлөнүнге Сомалиниң [illegible] ажыглаар турар дээ, агентилел демделээн. Ол ышкаш Сомалиниң дипломат [illegible] ажыглаар болгаш [illegible] Сомалиниң [illegible] дээш [illegible] Ол ышкаш Сомалиниң [illegible] Ливияга [illegible] Ливия Сомалиге [illegible] Ливия Сомалиге [illegible] Ливия Сомалиге

В. И. ЛЕНИННИҢ ШТАБ-КВАРТИРАЗЫ

Революсчу улуг ус-чаза, бистиң чүс чылдың кайгамчык болуушкуну — делегейге коммунистиг дүнүң чаа үезин, ажыктан Октябрьның социалистиг Улуг революциязы-биле Владимир Ильич Ленининиң ады болган ажыл-херээ сырый холбашкан.

Богун Ленининиң овур-хевири миллионмиллион кижилерниң түрекгеринде. Бомбүрзектиң чону пролетар революциязының баштынчызының дугайында тураскаалды ылыктыы-биле камгалап чоруур.

ЧУРУКТА: Финляндияның пайысчалы Хельсинкиде В. И. Ленининиң мемориалдыг музей-квартиразы. Владимир Ильич Финляндияга дыка хөй катап чораан, ук чурттa оон ады-биле холбашкан черлер хөй.

О. ИВАНОВТУҢ фотозу.
СЭТА-ның фотохрониказы.

Бот-тывынгыр уран чүүл

БЕДИК НЕГЕЛДЕ-БИЛЕ

СЭКП-ниң XXVI съездизиниң ТК-ның Отчет-илеткелиниң болгаш «1981—1985 чылдарда болгаш 1990 чылга чедир уезе ССРЭ-ниң экономиктиг болгаш социал хөгжүлдезиниң кол уг[illegible] хөгжүлдезиниң политиктиг, экономиктиг факторлары-биле чергелештирер, культура хөгжүлдезинге улуг ки[illegible]ээнгей салдынган.

Чоннуң бот-тывынгыр уран чүүлү бүгү талазы-биле хөгжүп, сайзырап турар. Ол чоннуң аразынган тыптып үнүп, ажылчы чоннуң күш-ажытче хей-аът кирип турар.

Чоокта чаа Кызыл-Мажалык суурга бот-тывынгыр уран чүүлдүң киржикчилериниң район көрүлдези болган. Анаа совхозтардан болгаш районнуң будурулге, албан органнарындан чыглаан үнүп бот-тывынгыр уран чүүлдүң 6 коллективтери киришкен.

Баштай «Хемчик» совхозта уран чүүл коллективиниң киржикчилери С. Базыр-соолдуң «Партыжыс—мерген компас» болгаш А. Захаровтуң «Суурну дургаар» деп ырларын ниитилиг ырының күүселдезим-биле эгелээн. Ону Тыва АССР-ниң [illegible] ажылданчызы Саая Базыр-оол удуртkан. Маңаа Эрги-Барлык [illegible] бот-тывынгыр артистер концерт программазында номерлерни элээн бедик мергежил-биле ажылдап кылган.

Совхозтуң мал эмчизи Далар-оол Донгак «Кызыл аржыл дугайында ырыны» (аялгазы Р. Кенденбильдин) онзагай [illegible] ырлааны, ол-ышкаш А. Пазмутованың «Бичии чер» деп ырызын Галина Сендаштың күүсеткени база чедишкинниг болган. Көрүлеге база бир чаа чүве болза, Денил Хомушкунуң удуртулгазыбиле үш үнге сыгыт, хөөмей, каргыраазы күүседикчилерниң ырлары утка катай күүсеткени болур.

Кызыл-Мажалык суурнуң бот-тывынгыр [illegible] аразындан чөдээ Советтиң «Ленин болгаш тывынгыр» деп литература-музыкалыг композиция идейлиг утказы, класстаалынды тыварылыг болгун. Ол коллективтен Анна Серен-Ирина Гашкованың ырлары эки күүсеттинген. Ылангыя Н. Гашкованың тыва ырын ырлап турган сесту шын алаары, аялга-даа, күүседир аялза талазы-биле ырлап турары эжиден кандыг-даа ылгал чок болган.

«Барлык» совхозтуң бот-тывынгыр артистери база-ла хөйүүн ыры-биле өгелээн программаны жанрлар аайы-биле солуп кылдыр тургузарын оралдашкан. Ылангыя пашкинал музыканы колдады көргүзүнген.

Көрүлдениң төнчүзүнде Ак-Довурак хоорайның бот-тывынгыр артистериниң көргүүзү болган. Аңаа Культура ордузунуң Оюмаа Седейниң удуртулгазыбиле [illegible] киржикчилериниң «Хемчиктиң чаъгыттылары» деп өске-даа танылгалыг ыр деп үнелиин. Ол-ышкаш национал хөгжүм ансамбль (Культура ордузунуң директору Александр Салчактың удуртулгазы-биле) бөгөй эвес обнаан. Оларның үделегинде [illegible] Чигжимаа улустуң «Кызыл-Чыраа» деп чүрүзүн конгут эки күүсеткен.

Район көрүлдезинге чедишкиннер-биле кады ам-даа чедир кылып алыр болгаш чоппее чүүлдерни демдеглээн. Будурулгелиг, хоорайлыг улуг районга бот-тывынгыр коллективтерниң саны болгаш оон киржикчилери эвээш болуп турар.

Көргүскен концерттериниң ниитиң денгели мурнунда чылдарга бодаарга, кошкак болган. Оон чылдагаанны бот-тывынгыр уран чүүлдүң доктаамал ажылдавайн турганында. Программаже [illegible] киржикчилериниң «Хемчиктиң чаъгыттылары» деп өске-даа танылгалыг ыр деп үнелиин. Ол-ышкаш национал хөгжүм ансамбль (Культура ордузунуң директору Александр Салчактың удуртулгазы-биле) бөгөй эвес обнаан. Оларның үделегинде [illegible] Чигжимаа улустуң «Кызыл-Чыраа» деп чүрүзүн конгут эки күүсеткен.

Район көрүлдезинге чедишкиннер-биле кады ам-даа чедир кылып алыр болгаш чоппее чүүлдерни демдеглээн. Будурулгелиг, хоорайлыг улуг районга бот-тывынгыр коллективтерниң саны болгаш оон киржикчилери эвээш болуп турар.

Көргүскен концерттериниң ниитиң денгели мурнунда чылдарга бодаарга, кошкак болган. Оон чылдагаанны бот-тывынгыр уран чүүлдүң доктаамал ажылдавайн турганында. Программаларында [illegible] ансамбль,

Бүгү чурттарның пролетарийлери, каттыжыңар!

ШЫН

СЭКП Тыва обкомунуң, Тыва АССР-ниң Дээди Совединиң болгаш Министрлер Чөвүлелиниң органы

№ 100 (11598) | 1981 чылдың апрель 28, вторник | 1925 чылда үнезелеттингеи | Өртээ 2 сеп.

КОМСОМОЛ — ПАРТИЯНЫҢ ДУЗАЛАКЧЫЗЫ

Чурттуң комсомолчулары, бүгү совет аныяктар СЭКП-ниң XXVI съездизиниң шинтирлерин болгаш материалдарын сорук киришкин-биле хүлээп алган. Партия ТК-ныц Отчёт илеткелинде Бүгү-эвилелдиң Аныяктарының Ленинчи Коммунистиг Эвилелиниң мурнунга салган сорулгаларны күүседири амгы үеде оларның кичээнгейинниң төвүнде турар. Ол сорулгаларны ВЛКСМ ТК-ныц пленумунга, Бүгү-эвилелдиң ажык комсомол хуралынга чугаалашкылаан.

Чурттуң иктивлел-политиктиг амыдыралынга Ленинчи комсомолуң ролю доктаамал бедик турар. Аңгы үеде ол 40 миллион ажыг оолдарны болгаш кыстарны хаттыштырып турар. Ол дээрге бистиң эвилээвис, партиянның идегелдиг дузалакчызы болгаш дайынчы күралывыс-дыр. Бөгүн 18—25 харлыг аныяк кижилер, даарта совет иктивлелдиң кол өзээ болур. СЭКП-ниц XXVI съездизинге эш Л. И. Брежнев мынчаар демдеглээн: «Политиктиг талазы-биле идепкейлиг бодуңуң херээн эки билир, күш-ажылга ынак база ажылдан билир, бодуңуң Төрээн чуртуң камгалаарынга кезээде белен кижилериниң салгалын хевирип кижизиндиренге идиштиг бээри — комсомол ажылынга эң чугула, эң кол чүүл болур».

Ооң намдар-тоогузу улуг болгаш алдарлыг. Ленинчи комсомолдуң школазын эрткен миллион-миллион совет кижилер эрес сорукчут чорукту, оккур угаанны, чалыы энергияны амыдыралының бүгү дургузунда арттырып алган. Магнитка, Амурда Комсомольск хоорай, аныяк гвардейжилер болгаш кур чержилер — ол бүгү бистиң Төрээн чуртувустуң төөгүзүнге кезээде уттундурбазы-биле кирген, совет улустуң чоргаарал болу берген. Комсомолдуң эң эки чаңчылдары бистиң хүннеривистиң аныяктарының үүле-херектеринде бодаран база хөгжүп турар.

Партияның хүлээп алганы тургузукчу программаны бөттүктирарынга идепкейлиг киржири — бөгүн аныяк салгалдың туржур мурнуку одуруу ол. «Аныяктарның шалыпчы күш-ажылы билиин, инициативазын болгаш чогаадыкчылыгазын —он биргя беш чылга» деп лозун-биле комсомолчуларның болгаш аныяктарның патриоттуг шимчээшкинин үзам-на калбарып турар. Харьковгун трактор заводунуң комсомолчулары кампан алган материалдары-биле ылаңдан ажыр 50 машинаны белеткээр деп хүлээлгеп алган. Брестиң ССРЭ-ниң 50 чылы аттыг ук ылыыр заводунуң дургектекчизи З. Якушевич беш чылды ийи чартык чылда күүседирип шинтирлээн. Краснодар крайның Тимашевск районуң «Россия» совхозта А. Чередниченко удуртқан комсомолчу-аныяктарның механизастаттынган звеногу он биргя беш чылдың баштайгы чылында бир гектардан-на 50 центнерден эвээш эвес кызылтасты өстүрериң хүлээнгеп. Чүс-чүс, муң-муң ындыг чижектерин көргүзүп болур.

Кайда-даа ажылдан турар болза, аныяктарның социалистиг чарыжын дээштиг кылдыр организастаары бөгүн комсомол организацияларының бир эң чугула сорулгазы. Бо чугула херекке ёзу барымдаалаар, чаңгыс айлаар чорук-биле аныяктар ажаан-даа эттешпес. Ынчангаш оларның күш-ажылының болгаш амыдырал-чуртталгазының байдалын экижидер, күш-ажылчы база бүдүүлгечи сагылга-чуруумну быжыглаар дугайында сагыш салыр херек. Ажылдаар чер бүрүзүнде, цехке, фермага корум-чурумну тургузары — бедик бүдүүлүүлгү ажылдың магадылалы болур. Чаа техниканы, технологинны пептередириие болгаш материалдарны, энергия курлавырларын камналгалыг, ажыл-агыйжы ёзу-биле ажылдаарынга комсомолчулар эң идепкейлиг киржир хүлээлгелиг.

Чаа сорулгаларны чедиишкиниг шинтирлээри бодунга болгаш эш-оорүүге негелдеии бедидери чугула болуп турар. Чамдык аныяк кижилер эртем-биднглит-даа, чүвени билирдээ болза, политика талазы-биле бышпаан, а күш-ажылды харыылаттынгалыг ёзу-биле коөрүнде профессионал белеткели четпес болгулаары чажыт эвес болгай. Аныяк өскенниериң чамдык кезиинде азырадыкчы хөөнүер, үнелиг шак-үеии анаа-на хилис эртирер, политиктиг амыдыралга идепкей чок чоруктар бар. Ол бүгү болза комсомол организацияларының хөй чүүлдериң чедир кылбайн турарының түңнели-дир.

Хемчээтиң мурнунда аныяктарның күш-ажылчы эвээ-шынар болгаш идей-политиктиг кижизидилгезиниң күштелдирер херек. Бодавыже, ында чугаа болза, кандыг-бир «семчетлерии» санын ковудеринде эвес боон турар. Кол чүүл комсомол организациязын бүрүзүнге амыдыралны, чогаадыкчы байдалды тургузары болур Аныяктарның эгелээн сонуургалдарынга, ажыл-херектеринге, хандыкпылынга оларның онаагай байдалын бармдаалаап коорү чугула. Ынчалзажок хемчээтиг аныяктар-биле ажылга штабтарның, комиссияларның тоимес, батпас хүралдарын эртирилээри, үрдүнчек хөй докладтар-даавыр үнүрер, ёзулуг ажыл-херекти шүүгаазынныр база чүүлдүүшкүнүнар-биле солуп, кончуг идепкейлиг ыылдыр хостүкээр чоруктар база бар.

Аныяк салгалдың кижизидилгезиниң кол чүүлү — ол дээрге оон идейлиг дадыгмышкыны, боттуг социализмниң угаанбодал талазы-биле үнелиг чүүлдерии, амыдыралдың совет хевирии шинтирээнии ылыры-лыр. Комсомол марксисчи-ленинчи теорииы боөрииын комсомолчуларның практиктиг ажылдаргери-биле, оларның боттарының амыдырал-чуртталгазы, хүн бүрүү сагыш салыр чүүлдери-биле тудуш холбашкак ыыгыр организастаар ужуруут. Ажыл-херекчи болгаш принципиалдыг чорук-биле комсомол комитеттери аныяктарның баштакчызы, дайынчы организакчызы болур ролюн хандырар апаар.

СЭКП-ниц XXVI съездизинге демдеглээнин-биле алырга маңаа эй чүүлдер коммунистерден хамааржыр. Амгы үеде олардан чүс-чүс муи кижи комсомол бюроларын болгаш комитеттерии баштап турар. Бүгү черлерге комсомолга ажылды харымсалгалыг даалга кылдыр көөрүп, ону күүседир талазы-биле коммунистерге партия организацияларының доктаамал кичээнгей салырын, деткимче көргүзериң база негелдеии күштелдирериң чедип алыр херек. Аныяк өскенниериң бедик бүдүүлүүлгү күш-ажылынга, чедиишкиниг өөредилгезиниге болгаш идепкейлиг дыштанылгазынга таарымчалыг байдалды тургузар дугайында ажыл-агыйжы удуртқучуларның, профсоюзтар организацияларының харыысалгазын бедидер херек.

Он бирги беш чылдың үүле-херектеринге совет улустуң аныяк салгалы эстафетазын үргүлүлеп турар. Комсомолчулар, аныяк өскенниер коммунистиг тургузуушкунунуң чыл демделгелдиринге чаа-чаа арминаны киир бижир. СЭКП-ниц XXVI съездизинииг шинтирлерии чедиишкиниг боттарынга боттарының төлептиг үлүүн киирер дээрзиниче партия бымыы-биле бүзүреп турар.

СЭКП ТК-ныи Май бир Кыйгырыгларында аныяк кижилерии чүректерииче спциижкен ыыдыг одуруглар бар:

— Оолдар болгаш кыстар! Билиглерии, культураны, профессионал мергежилии чүткүүдүг шинчээпп алынар!

Коммунизм дээш медерелдиг демиселчилер болуңдар!

Ленинчи комсомол делгерезии!

(«ПРАВДАНЫҢ» МУРНУКУ ЧҮҮЛҮ)

Ажылдың депшилгелиг болгаш ажыктыг хевирлерин неппередиңер!

(СЭКП ТК-НЫҢ КЫЙГЫРЫГЛАРЫНДАН).

Улуг-Хем районуң «Найыралл» совхозунуң мурнакчы малчыны Тырың-оол Пар-оолович Дагба-Лама ук ажылагыйда онгу беш чылдың планның аңаалдаларын чедиишкиниг күүсеткен малчынарның бирээзи. Ол беш чыл дургузунда 100 хойга оваштыр ортумаа-биле 96 хураганны ап, күрүнеге дук лужаарын 105 хууга боттаныыптан.

Бо хүннерде оон Бел деп черде кыштаанда 276 хой төрээн болгаш ыыча хураган онча-менди алдынган. Тырыңоол Пар-оолович малчыннар аразында калбарган социалистиг чарыштың каш дакпыр тиилекчизин. Мал ажылынга чедип алган бедик көргүзүглери дээш Т. П. Дагба-Лама Тыва АССР-ниң Дээди Совединиң Президиумунуң Хүндүлел бижии-биле шаннаткан.

ЧУРУКТА: малчын Т. П. Дагба-Лама.

В. КАРА-САЛДЫҢ фотозу.

КЫСКА ХУУСААДА, ШЫНАРЛЫГ

Сельхозтехкүркомунуң Бии-Хемдэ салбыры чүгле улус ажыл-агыйынга эргежок чугула чүүктерии өй-шаанда, четнир хемчээли-биле соөртүп келген эвес, а көдээ ажылагыйның янзы-бүрү техниказының септелгезии база бедик шынарлыг чорудуп турар. Оон кадында республиканың бүгү ажыл-агыйларында, будуулеп черлериие бар ГАЗ-53 маркалыг автомашиналарның септелгези мында моөилеттингеп. Ол бирги беш чылдың эгезинден бээр эрткен үеде 50 ындыг машиналарны септээр турган, коллектив хүлээлгезин ажыо күүсеткеп. Септелге мастерскаяларында чарыш ам СЭКПниң XXVI съездизиниң төөгүүлүг шинтирлериии күүселдеринге дүүштүр тургусуунган дээрзин салбырның партия организациязының секретары В. Глухенький чугаалаан, чамдык сан-чурагайларны немей адаглаан үеге. Ческы тарыпарга белеткелди күштелдирип, тарылга эгелээриин бүдүүзиге чедир септекчилер бригадазы 52 тракторларны холдан үндүрүп, районуң ажыл-агыйларынга хүлээткеп. Ам мында «хову кораблъдерин» каш-ла ай болгаш алдын сарыг тараа далайынга «эжиндиреринге» белеткел кылын түүк чорун турар. Септекчилерниң, совхозтардан келген комбайнерлерниң чүткүлүнүп, карак кызыл ажыл-ижиниң ачызында ол харын-даа адактаып бар чорүүр.

— Ындыг дээрзин херек кырында барып көрээлиивер, «чүс катап дынпаар орунгга—чаңгыс катап көргени дээре» дижир болгай—деп, даргам мынды.

Үшүптүвүс Чүүк сөөртүлгезин, техника септелгези дээш кыш дакпыр ажыл-үүлеии бүдүрүп турар болгаш ындыг ийикке. херим нштинии мында-ыында алгы ажок. Моон каш муи километр талыларда, дөө көк-көк даглар, дүдүскектер кежилдир чыдар нлыскылал Москва-биле чер аразын тоолда дег чыыра тырткан телесуургапы шыпшык бажында тургузуп каан Хайбаар лазының эдээн ол барык шыва ала бергеп. Делгем херим бөги, үнер эжикке чоогунда, часкы чылыг хүнге дөгелеягеп чүве дег, хөй-ле машиналар чыскаай тургулаар. Кызыл, ногаан, көк... Бир чамдыктарының чодаачылары кыварчаар материалдарын хынамчалыг көргеп, өскелери кошкай бергеп эзрилдерии дынзыткылаан турлар. Оларның кижи бүрүзү узун орук-суурже аътаныптарынга белеткеиип турарлары илден. Ажыл шагы чаа желээп. Ынчап тура олар шуптү чүк тарай арлы бээрлер Кызыл, Абакан, Ачадан, Ак-Довурак дээш кайнын-кайның чүктерии сөөртпес дээрил.

Хүндүс «демир-дес эмчилериндеи» өскс кижилер маңаа артпас. Амдыы чаа эгелээп хайнышкынныг шинтик херечизин— стационтар даажы септелге корпузушун чоок-кавызынга дыргынальг-дыр. Ону үзе ороолдгилеп каан. Автомашина, комбайн, тракторлу тус-тузунда ажылчын турушгарынче кыска хуусаада эгидер дээш боларда ажыл-ишн хайнышкынныг чорун турар. Комбайн септээр блоктун эжишнии даштында 7 дугаарлыг СКД-5 комбайнның тараа чрар бункеринде дараазында сөстерии тода бижип каан болду: «СЭКП-ниц XXVI съездизинге алдар кылдыр 400 гектар черии тараазын кестидүрүп турар болгаш ындыг ийикке. херим иштиниң

СЭКП-ниң XXVI съездизиниң шиитпирлерин — амыдыралга

АЖЫЛДЫҢ ТЕМПИЗИН КОШКАТПАЙН

СЭКП-ниң XXVI съездизинге ажылдай аажыгар бистиң чуртувустуң улам ыңгыжы экономиктиң болгаш социал хөгжүлелиниң программазын дээш улуг ёзуп кезиргейшиниң [illegible] бүрүзү илергейлеп, бо хүннерле ыяпшыл ёзу-биле ажылдап турарлар. Ажыл-агыйның коллективи он бирги беш чылдың бирги чылының [illegible] хүүсла бетинде күүседир дээш Бүгү-эвилел соревованиеге киржип турар. Фермаларга, бригадаларга болгаш тус-тус кижилер оргузунга социалистиг чарыштыг организастаар, оон дээштиң бетинделгеш [illegible] совхоз кирүүнге уг садар планын февраль 15-те 103 сүттүүн — 100 хүү күүсеткенин ра[illegible].

Мал ажылы — кедээге шаптыны фронт дээн партияның [illegible] күүсединде бистеп чогаадыкчы [illegible] ёзу-биле ажылдарын иеген турар. Совхозтуң экономиказының бо кол аъдырыкка күшкеш [illegible] дүүштүр - организастаарынге, малчыннар оргузунга социалистиг чарыныг улам [illegible] организациялардың бүгү күжениишкинин уланган.

Сөөлгү чылдарда мал ажы[illegible] бадыр, будурулгеге оларның ыяпшарлыг ролюн бедидер таскаадыг [illegible] эр чоруткан. Эрткен чылы СЭКП кежигүнүге хүлээп алган 8 кижиниң 5-жи сааначылар болгаш хөйжүлер болуп турар. А хөйжү бригазаларга 3 парткомлукту тургускан. Бригада партгорганизациялардың секретарьларына Сояң Алдын-оол, Кима Шүүлай мишкин коммунистерни сонгуп, [illegible] Чыргалмаа Маттаевна [illegible] земин курлавырлыг [illegible] тергеенчилиг ишкин берген.

Мал ажылында коллективтерде партийзың салдар күшселээл, мал ажылының продуктылыг [illegible] күүсединиң бистеп чогаадыкчы [illegible] ёзу-биле ажылдарын иеген турар. Совхозтуң экономиказының бо кол аъдырыкка күшкеш [illegible] ажылды кичээнгейлиг төвүлеп тургускан. Бо ажылды эки организастаанының [illegible] Хай-Дыт кедээ Советтиң депутады Н. Чоксум удуртканы Колчетов аттыг сүт-бараан ферма[illegible] корып болур. Бригада [illegible] коммунист Аяврал Валентина [illegible] чүүлдер, кадарчылар оргузунга партийзың организазының болгаш [illegible] совхозтуң мурнунда ол тодаргай сорулгалар-биле холбаштыр ворудуп турар бис. Мал ажылында бир четпес чүве — малдың [illegible] дээш, ооң [illegible] дылганы куду деңнеп чоруур [illegible] ажылдың талазындан бо [illegible] чамдык хөйжү бригадаларга хөйнүң ооллаашкыны 2—3 ай уламдыгып, төрүүр үе[illegible] башка онаштыр чаа төлүү ээлбишти ап турар коллективтер бар. Ылаңгыя бода мал бригадазында ыяпшыл мал[illegible] бар. Харыысалга оок кадарчылар бар Бо байдалды ынчугыы негелделиг көөрү бистеп негеттинип турар.

Малдың [illegible] мергежилери, ооң продуктулуун бедидерин-биле быжыг чем-сүүрүг тургузар талазы-биле хөй талалыг ажылды чорудар апарган. Ол бирги беш чылда мал ажылын хөгжүдер, чер ажылының культуразын бедидер дээш улуг сорулга совхозтуң мурнунда салдынган. 1981 чылда 95 тонна сүттү, 370 тонна эът[illegible], 50,2 тонна дүктү күүсеткен садар. Бо сорулгаларны октябрь 1-те чедир күүседиринге бала аннының малынга четчир санныг чем курлавырларын тургузуп алырынче бүгү күштү мобилизастаар сорулга турун турар.

СЭКП-ниң XXVI съездизиниң материалдарын чоонуң кижи бүрүзүнге чедир пропагандазын [illegible] совхозтуң мурнунда ол тодаргай сорулгалар-биле холбаштыр чорудуп турар бис. Съездиниң материалдарын чыгга [illegible] 15 кижи [illegible] түскей. Белүүтү сүүлге, фермаларга, бригадаларга хуваагай, семинарны эрттиргеш Съездиниң материалдарын партиялың [illegible] болгаш коммунистер [illegible] Сөөлгү экономикаг мергежилге системазыл[illegible] кылбаш-биле ажыглып турар. ооң программазын июнь 25-ке чедир дооскан турарын чедип алыр бис.

Бо бүгү ажылдар планның [illegible] күүседиринге. Бегүүдүнниң ажыктыгы болгаш шынарын [illegible] эрлеп тып, чоп ажылдарыгга, ижин бүрүзүнүң харыысалгазын бедидеринге улуг идегин бээр.

А. БАРЫМ.
Эрзин районнуң «Чаа оруқ» совхозта парткомның секретары.

Республикада «Тыва рембыттехникада «Тыва телерадиобыттехникада» каттыжышкынпарыынан аныяда «Москвич», «Жигули» маркалыг автомобильдериниң техниктиг ажалдаа-кыналдазын ылаып, септеер тускай будуруулге черлери — техниктиг дандырылга станцилары (ТХС) тургустунган ажылдап турар. Республика наймысталында хууда чиик автомашиналариниң саны безин ийи муң ажа берген.

«Москвич»-ТХС-тин коллективи бо чылдың бирги кварталын чеднишкинниг доозкан. Хөй санныг чагыг күүсеттинген, «изинг. түлүүтээшкин» дээр үе — чайга белеткел ажылдары доозулган.

Станцияда социалистиг чарыштың бирги черин автослесарь Кара-оол Намзыраевич Сат эзелеп, ай-хүн нормазын үргүлүү ажыр күүседип турар.

Т. МОНГУШ.

ЧУРУКТАРДА: автослесарь К. Н. Сат; станцияның септелге цегининң инити хевири.

В. СЕМЕНКОВИЧИНИҢ фотолары.

Советтер амыдыралы

ДЕҢНЕЛИ БЕДЭЭН

Кызыл районнуң чер-чер Советтери сессияларын Конституция ёзугаар кырдүшеп хуузаанында артырып турар. 1980 чылда районнуң чер-чер Советтеринге 16 сессия өткүрген, анаа 132 янзы-бүрү айтырыгларны чугаалажыпкай.

Сессияларга белеткел болгаш оны ертиринге турарыгын деңнели чылдан чылче бедээн, анаа үндүрген шиитпирнин күүселдээш даап контроль күштелген. Бо чугула ажыл Баян-Кол, Элегес-Аксы, Кара-Хаак, Чөрбй кедээ, Кыа-Хем суур Советтеринде эки тургустунган. Төгүнде Советтерниң [illegible] сессияларының бирги ээлчээзинде ертиргериниче чогуур янчаазигейин угландырган. Анаа белеткедир баш удур дыңамчалыг чорудуун турар болгаш депутаттарның, активтиг ажылчыннарның чедип ап келген. Советтин сессияларынга 8-тен 11 чедир депутаттер саная берип, айтырыгга, ажыл-ижекке хамаарыштыр ажыктыг саналгаларны берип турары эки. Оон-биле кады чамдык сессияларга депутаттарның ажылының дүгайында өгленүүн болгаш мөгүнүнга болган сессияларга болгуузан шүүлчүлелиг гаваларның, сүмелеринин күүседилеринин дүгайында информацияларны доктаамал дыннап турар. Ол айтырыгны ынчаар тургусканы [illegible] ажылдарын үзүүрген шиитпирлерни күүседиргеге идегин.

Районнуң чер-чер Советтериниң күүскомнарының хуралдары чогуур үелиинде перспективлиг план ёзугаар ертип турар. Сессияларга хүлээп алынган шиитпирлерниң күүседилгин амыдыралга, ажыл-ижеке кырынга болгаш[illegible] депутаттерниң, активтиг ажылчыннарның чедип ап келген. Советтин сессияларынга 8-тен 11 чедир депутаттер саная берип, айтырыгга, ажыл-ижекке хамаарыштыр ажыктыг саналгаларны берип турары эки. Оон-биле кады чамдык сессияларга депутаттарның ажылының дүгайында өгленүүн болгаш мөгүнүнга болган сессияларга болгуузан шүүлчүлелиг гаваларның, сүмелеринин күүседилеринин дүгайында информацияларны доктаамал дыннап турар. Ол айтырыгны ынчаар тургусканы [illegible] ажылдарын үзүүрген шиитпирлерни күүседиргеге идегин.

Районнуң чер-чер Советтериниң күүскомнарының хуралдары чогуур үелиинде перспективлиг план ёзугаар ертип турар. Сессияларга хүлээп алынган шиитпирлерниң күүседилгин амыдыралга, ажыл-ижеке кырынга болгаш[illegible] депутаттерниң, активтиг ажылчыннарның чедип ап келген. Советтин сессияларынга 8-тен 11 чедир депутаттер саная берип, айтырыгга, ажыл-ижекке хамаарыштыр ажыктыг саналгаларны берип турары эки. Оон-биле кады чамдык сессияларга депутаттарның ажылының дүгайында өгленүүн болгаш мөгүнүнга болган сессияларга болгуузан шүүлчүлелиг гаваларның, сүмелеринин күүседилеринин дүгайында информацияларны доктаамал дыннап турар. Ол айтырыгны ынчаар тургусканы [illegible] ажылдарын үзүүрген шиитпирлерни күүседиргеге идегин.

Районнуң чер-чер Советтериниң партиялың XXVI съездиниң шиитпирлерине дүүштүр организас-массалыг ажылын улам экижилдип, чогаадыкчы чаа куш-биле ажылдарыг күүседирлер.

Д. ЧЫМБА.

ДААЛГАЛАР КҮҮСЕТТИНГЕН

Бистиң комбинатның коллективи партийның XXVI съездиниң материалдары бөлүк хүлээп таныжылгыг чорудуунда, ооң эчизүзүг шиитпирлерин аммыдыралга боттандырар дээш шудургу ажылдап турар. Коллектив партийзың [illegible] турганалттынган чарыштың [illegible] күүсединде он бирги беш чылдың башгайы чылының ийи айларының планын [illegible] дээш шудургу ажылдап турар. Комбинатның [illegible] 1979 чылдагы [illegible] 1980 чылда 15,2 бо[illegible] 14,8 хүү [illegible].

Комбинатның будурудээн [illegible] күш-ажылдың [illegible] коммунистерниң киржилгези улуг үнүп. Олар ажыктарны күүседиргеге [illegible] ажылдарга [illegible] бистиң мурнакчы ажылчыннарывыс күш-ажылды шын организастаарынга, сагыыга-чурумну бижиглаарынга хамаарышкан бесела, тайылбыр ажылдарын ворудуп келген. Алган дедүлээш ажыр күүседип келген будурулгениң доочуннары, мурнакчы ажылчыннар бистеп хей. Оларга хей чылдар дургузунда ыяш дилер цехте ажылдап келген дуржулгалыг ажылчыннар Иван Бегзи, Виктор Шершаков, Виктор Николаев, Күргеш Маяан хамаарлыр. Бо хоочуннар ажылчыннар оргузунда чарлаттынган чарышка киришкеш, оон тиилекчиэ боол шылгараш, шөнүлүк-чыгтаныг келген.

Дуржулгалыг мастерлер Галина Кочкина, Георгий Шестоков боттарының цехтерин билдиг удурлашкын [illegible] тергеттың тиилекчилеря боол шылгараавнар. Дагдыныкчы хоочуннардан дудак чоока ажылдап турар аныяктар тус-тус бригадаларда, цехтерде ээзээш эвес. Вячеслав Шыырап, Эдуард Михнов, Виктор Яшпхов, Василий Сарыг-оол болгаш оон-даа өскелер алган хүлээлгезин ажыр күүседип турарлар.

Күш-ажылчы мергүлдээны организастаарынга партия, профэвилел, комсомол болгаш [illegible] организастаарлар идегелдиг ажылдарны [illegible] коргузуп келген. Чаруштың негелделериниң күүселдезин будурулге хуралдарында чугаалашкаш, оон түнелдерин үндүрүп турар. Бо чылдың бирги кварталында [illegible] күүсеткен [illegible] ажылдарын [illegible] Алган дедүлээш ажыр күүседип келген будурулгениң доочуннары, мурнакчы ажылчыннар бистеп хей. Оларга хей чылдар дургузунда ыяш дилер цехте ажылдап келген дуржулгалыг ажылчыннар Иван Бегзи, Виктор Шершаков, Виктор Николаев, Күргеш Маяан хамаарлыр. Бо хоочуннар ажылчыннар оргузунда чарлаттынган чарышка киришкеш, оон тиилекчиэ боол шылгараш, шөнүлүк-чыгтаныг келген.

Шуку одуруун эрлеэн. Бо дыңамчалыг коллективтеринде Тыва АССР-ниң Дедүлээш депутады Н. Трякин, Шагаан-Арыг хоорай Советиниң депутады А. Шабуракова, комсорг Т. Донгак, У Монгуш болгаш өскелер-даа боттарының дүн болгаш эдилет нормаларын үрүлүү ажыр күүсетпе, будургу аныяктарга үлегерижээн көргүзүп турарлар.

Комсомолчу-аныяктар коллективтериниң чугаалашкыннарында [illegible] арагыга социалистиг чарышты организастаар ажылдың тудугга ужур-дузалы улуун практика көргүзүп турар. Бо талазыбле ажылды моолдаан социалистиг [illegible] Столовайның болгаш будурулге механизация комплексиниң [illegible] Октябрьскиниң XXVI съездиниң [illegible] ажылчы айнын үүлгелеп организастаар турган. Ол коллективтерниң [illegible] боттарының [illegible] ажыктарын комсомолчу-аныяктар [illegible] ажылдарын [illegible] Ынчангаш [illegible] ажылдаар эки бедиктеп күүсединиң ажыктарын алгаан. Олар боттарының сөлүүге ээ бөлүк ажылдарын [illegible] ажылдарын [illegible] Сөөлгүлүүнниң [illegible] Н. Егоровада

КҮЖҮВУС - НАЙЫРАЛДА

ХӨГЖҮЛДЕНИҢ ОРУУ-БИЛЕ

1981 чыл болэа, Моолдун арат чонунун амыралыында чүгүлэ политиктиг болуушкун-дер-биле долдуган төгүүт, тираскаалдыг чыл болуур. Бо чылдың май айда Моолдун арат чонунун шыптарангай удуртукчузу, Моол күрүнеин бүрүнгээр депшилгезинин башкарыкчызы МАРН-ның XVIII съездизин болуур. Ам Моолдун үлүсчу революциязының 60 чылының оюн демдеглээри-биле бүгү чүрт белеткеинин турар. «Улуг Ленин биле Сүхэ-Батор-ун төөгүлүг ужуражылгазының соонда моол-совет башгайы керээнин дүтүржүп турустаныңдан бээр 60 чыл ою бистиң ийи чүрттүн арат чонна-рының ажы-дүжалышкы бү-[illegible] болуур— деп, МАРН-ның Төп Комитединиң, МАР-ның Улустуң Улуг Хуралының Президиумунуң, МАР-ның Сайыт-тар Чөвүлелиниң Чаа чылдың [illegible] Моолдун аймактар-ның ажылчыларынга мөгүүтэн бөдүүшкү [illegible] чагаалымага ынчалдыр.

Моолдун шыптарангай оглу, Моолдун арат чонунун удурт-кучузу, эрес-дидим, соруктуг ханның Сүхэ-Баторнуң удур-тулгазы-биле Моолдуң араттың революстуг намы 1921 чылда Моолга өөскүзээн революстуг демиселдың улам калбартып, олуг маркстеин-ленинтиг арга-дүржүлга-биле удуртуп башта-ваш, 1921 чылдың июль 11-де Моол-га Улусчу революциянын бүрүн тиилелгезин хандырган. Моол революциянын тиилелгезин нигилел хөгжүлдезинин үе-чадазынга хамаарыштыр делегейнин революстуг шынчээчиниин-нин төөгүзүнге чаа үе-чадазы ажыктан. Моол улус капитал-лыг хөгжүлдениң үе-чадазын эртпейн, феодалдыг тургу-[illegible] чадазынче дорт шилчээнга болуур. Мынчаташ капиталистиг хөгжүлдениң чадазын ажылдыр феодализмден социа-лизмче шилчип болуруның дүлэйзиза улуг Ленинниң баш үдур көргеин моол улус херек амырында боттандырган болэаш революстуг хөгжүлдениң төөгүзүнде көстүп көрбээн чаа үе-чадазың бүгү шаптараа-[illegible] шыдаал.

МАРН-ның тургустугланы-нын бээр оюң ат-алдары улам калбарып, делегейде коммуни-стиг болэаш ажылчын партия-лыг ачалдага [illegible] үлүг улус салдарлын мар-ксизм-ленинизм партияларың бирээзи болу берген. Оон то-дарлай чижээ болэа, 1976 чыл-да эрткен МАРН-ның XVIII съезлизинге делегейнин 60 компартиялыг партияларының база национал-демократтыг партиялар болгаш [illegible] чергелештирер хөгжүлдениң [illegible] ажыл-агый удурт-кучузу, Моол күрүнеин бүрүнгээр депшилгезинин башкарыкчызы МАРН-ның XVIII съезлизи болуур. Ам Моолдун үлүсчу революциязының 60 чылының оюн демдеглээри-биле бүгү чүрт белеткеинин турар. «Улуг Ленин биле Сүхэ-Батор-ун төөгүлүг ужуражылгазының соонда моол-совет башгайы керээнин дүтүржүп турустаныңдан бээр 60 чыл ою бистиң ийи чүрттүн арат чонна-рының ажы-дүжалышкы бү-[illegible] чагаалымага ынчалдыр.

Моолдун шыптарангай оглу, Моолдун арат чонунун удурт-кучузу, эрес-дидим, соруктуг ханның Сүхэ-Баторнуң удур-тулгазы-биле Моолдуң араттың революстуг намы 1921 чылда Моолга өөскүзээн революстуг демиселдың улам калбартып, олуг маркстеин-ленинтиг арга-дүржүлга-биле удуртуп башта-ваш, 1921 чылдың июль 11-де Моол-га Улусчу революциянын бүрүн тиилелгезин хандырган. Моол революциянын тиилелгезин нигилел хөгжүлдезинин үе-чадазынга хамаарыштыр делегей-нин революстуг шынчээчиниин-нин төөгүзүнге, чаа үе-чадазы ажыктан. Моол улус капитал-лыг хөгжүлдениң үе-чадазын эртпейн, феодалдыг тургу-[illegible] чадазынче дорт шилчээнга болуур. Мынчаташ капиталистиг хөгжүлдениң чадазын ажылдыр феодализмден социа-лизмче шилчип болуруның дүлэйзиза улуг Ленинниң баш үдур көргеин моол улус херек амырында боттандырган болэаш революстуг хөгжүлдениң төөгүзүнде көстүп көрбээн чаа үе-чадазың бүгү шаптараа-[illegible] шыдаал.

МАРН-ның тургустугланы-нын бээр оюң ат-алдары улам калбарып, делегейде коммуни-стиг болэаш ажылчын партия-лыг ачалдага [illegible] үлүг улус салдарлын мар-ксизм-ленинизм партияларың бирээзи болу берген. Оон то-дарлай чижээ болэа, 1976 чыл-да эрткен МАРН-ның XVIII съезлизинге делегейнин 60 компартиялыг партияларының база национал-демократтыг партиялар болгаш [illegible] чергелештирер хөгжүлдениң [illegible] ажыл-агый удурт-кучузу, Моол күрүнеин бүрүнгээр депшилгезинин башкарыкчызы МАРН-ның XVIII съезлизи болуур. Ам Моолдун үлүсчу революциязының 60 чылының оюн демдеглээри-биле бүгү чүрт белеткеинин турар. «Улуг Ленин биле Сүхэ-Батор-ун төөгүлүг ужуражылгазының соонда моол-совет башгайы керээнин дүтүржүп турустаныңдан бээр 60 чыл ою бистиң ийи чүрттүн арат чонна-рының ажы-дүжалышкы бү-[illegible] чагаалымага ынчалдыр.

Моолдун шыптарангай оглу, Моолдун арат чонунун удурт-кучузу, эрес-дидим, соруктуг ханның Сүхэ-Баторнуң удур-тулгазы-биле Моолдуң араттың революстуг намы 1921 чылда Моолга өөскүзээн революстуг демиселдың улам калбартып, олуг маркстеин-ленинтиг арга-дүржүлга-биле удуртуп башта-ваш, 1921 чылдың июль 11-де Моол-га Улусчу революциянын бүрүн тиилелгезин хандырган. Моол революциянын тиилелгезин нигилел хөгжүлдезинин үе-чадазынга хамаарыштыр делегей-нин революстуг шынчээчиниин-нин төөгүзүнге

Ном—билиглерниң үндезини

АРГА-ХЕВИРНИ САЙЗЫРАҢГАЙЖЫДЫП ТУРГАШ

Кандыг-даа кижиниң амыдыралынга номнуң ужур-дузазы коңчуг улуг дээрги маргыш чок. Мындыг бичии уругларның ӧзүп-ӧскениниң-биле, ол улуг салдарлыг. Мынчаган бо херекке уруглар библиотекалары болгаш уруттуруунуң киирер ужурлуг болуп турар ужуру-даа ыяш.

Улуг-Хемниң район библиотекалыг ажыл-агыйлакчылары бистер бо талазы-биле чамдык ажылдарны чорудуп, хире-чергези-биле чедишкиниг-даа болуп турар бис. Артыг чылдың түңнелдиринде республиканың уруглар библиотекаларының арасында пландарын ийи аттаарат деп санаткан бис. Район иштинге база-да эки түңнелдиг болгаш бис. Бо чылдагы ажыл-херектеривистең багай эвес деп санап болур.

Уруглар-биле ажылды канчаар организастап тургускавыл? Эрткен беш чылдарда иштинги-биле, ол ышкаш 1980 чылда бодунуң көргүзүүрибисе күүседиптинен бистең 1200 дээш номчуккун бар. Ажылы илан уругаар ӧчорудуп турар. Бистең чылдың йөзүрелиг планнары тургустунган. Оон аңгыда ажылдарны бүрүү тускай харылаар участоктуг, ол дээш харыылалыг болуп турар. Чижээзизергe, С. С. Салчак аныяк ажылдакчы, үш чыл ажылдап турар. Ол массалыг ажылдарны харыылавышпаан, номчулга залының эжелээ база башкарар. Абонементте Г. П. Баргоякова ажылдап турар, ол ыяаш ажылдаала алды чыл четкен. Уруглар библиотекаларынга ажылдаала ол беш чыл четкен мек, бүгүде ажылдарны башкарыр, көжу агитацияны харыылаар, планнар тургузар, оларның күүселдези дээш сагыш салыр. Бистер шупту-ла Кансынның библиотека техникумуун доозкан бис.

Библиотеканың сорулгазы ном номчулазынга школачыларны бүрүн хаара тудары, доктаамал номчузугага оларны 60 хуу чедир хаара тудары болгур. Номчукчулар-биле ажылды чогумчалыг организастаар. Школалар-биле (Ындагы Шагаан-Арыгның № 2 школазы-биле), ада-иелер-биле харылаалыг түңнө турар бис. Ном бижидилгезиниң талазы-биле ада-иелер-биле эртамал чорудуптаныс, черек апарза дыңнадып-даа турар бис. Номнарны үр тутпас дораан солуп алыр айгыры-гы чогумчалыг шиитпирлери бистиң ажылывыска ужур-дузалыг.

Чоокта чаа уруглар номунга несилээн ӧгбелеривис «Ном чокта билиглер чоок» деп темага беседаларны чоруткан. Гүе черниң радиозунга чүве тургаалап, номнар дугайында допчулалларны база кылган бис. Кандыг-даа ажылды уругларның назы-харынын аайы-биле чорудары чугула болгайн аан. Бичии уруглар-биле «Кандыг номнар ыяш-бүрү болдурган» «Бодуң ыяш черең» деп конкурсту бичии группалар-биле чоокту иттиргивис. Уруглар ыяш-бүрү ойнаргаларны кылып ыяшкар.

Номчулга залывыс улуг, төрээн кижиге ажуур болур. Массалыг хемчеглер арттырерынге тааржымалыг. Уруглар чаңда тоолдар дыпкан, телевизионнай уруглар ыяшчылдыгларын-да көрүп болурлар. Телевизионну, радионы эрткен чылын-на садып алган бис.

Хүн бүрү болуп турар бүтүлүшкүнер, ыяш-ыяңнар хүннери болгаш төөгүлүг болуттуруушкуннарны чаңчылын-на халас эртирбес бис. Яплыбут ыяшчылдарны, бүдүүшкүнү, спектаклерни ажыктап, таварган турар Шагаачылырның номга сонуургаашы бедидер, оларны бүгү талаа-биле ыяшкаарыр черекти-галлар чедирер дээш кыйын ыяшкаа-дыр. «Сээн амыдыралыңның тайбактарын», «Мергежилди шилип ал», «Моңу номчу ол солуун», «Пионер активизиниң булуңу» дээш телегеделерни уруглар сонуургаар. Улуг төрээн чуртуңга ынаашыл, күш-ажылга хандыышыл, төрээн черең мергенири, күш-ажылның кижилерин хүндүлеп көөрү чугула айтырыглар ол.

Библиотеканың ном фондузу 17 муң чедип турар, чаа номнарны ап турар бис. Уруглар-га тыва номнар хөвар. Оруглыдаан база оюулудар болгаш ол болгу дег. Эрткен чылдың йөрүүшкүнүнү-биле алдарга бисте ном аргыдээш бир ном номчукчуга ийи катап барган болуп турар. Оон-да аңы-чаңы-ны тутуш болбайн. Оңу чедип алыр дээш бүгү ёзулуруушту чорудар бис.

Н. АЙЗЯТОВА.
Улуг-Хемниң уругларның район библиотеказының методизи.

«БҮГҮДЕГЕ ХҮНДҮТКЕЛДИГ ТЕАТР»

МОСКВА. Күрүнениң теп концерт залында Ленинградтың миниатюралар театрының көргүзүглери болуп турар. Ол театрның артистери москвачыларга боттарының чаа амылы — Бүгүдеге хүндүткелдиг театр» деп шинзин бөлээлгевып турар. Сценарийиниң автору, режиссёру болган уран чүүл удуртукчузу—СССР-ниң улустуң артизи, Ленинчи шаннавайың лауреады Аркадий Райкин.

ЧУРУКТА: шинниң сөөлгү көргүзүү. Ортузунда Аркадий Райкин.

В. МАСТЮКОВТУҢ фотозу. СЭТА-ның фотохрониказы.

ЭГЕЛЕКЧИ ЭРГЕЛЕКЧИ

Ажыл-агыйлакчы-уруглар [illegible] «Чинчи» ажылканга шупту 50 бичии чашлар хуп бүрү омак хөлүг өзүп-ӧскүүш турарлар. Уруг-тарының алаа-эргелеринге ышкаш күш-ажыл кылыр аргадыг болуру—не кижиге улуг өөрүшкү. Суурда ажылчелер оон коллективинге чоргаарланыр, шагаарлаар.

Суурдан ырак эвестең совхозтуң чүс ажыг төрүүр хунажын ферматтары турар. Аңы-чеде [illegible] ажылдаан болгаш. Ынаны-биле ажылдаан эргелекчи Сенденмаа Мурзупаевна Доржу тота биле, ол, демчегин алырын сунгаарлаан. Оон уруглар-ны күш-ажылгы ажыл-[illegible] кежүүлерни малчынарга шеф-дузаны чедирер деп ойлаан. Шеф хүнүнде барын шупту ажылдакчылар кээп, ынаалар көрүшкинин моттарып, ойлээ ашпаан-арыглаанар. Мал төрүүр үеже бо хире ажыл малчынарга улуг дуза болган.

Коммунист Сенденмаа Мурзупаевна [illegible] коллективинде аныяктарга улуг өөредиг болуп турар. Ол ужем-дикиг чылдарда уруглар дыка-лерилерине ажылдаан болгаш.

Б. САТ.

СПОРТ СПОРТ СПОРТ

КЫЗЫЛЧЫЛАР—ҮШКҮ ЧЕРДЕ

Дельтапланеризм спортунга Россия Федерациязының Бүрүнге Сибирь зоназының чемпионады бистиң республиканы найыстылыңга бир неделя дургузунда ургулаттырээш, доозулган. Боом ланиң электеринге болган маргылдаанны улус сонуургап көргеш.

Тываның [illegible] көргүзүүлерге келген дилимнерниң маргылдаазынга Томск областтан келген дельтапланеристер бедик мергежилдиин, агаарга ужуп чораан аппаратын биледилиг башкарып белирин көргүзүп, команда талазы-биле бирги черже үнген. Ынчангаш олар ам Россия Федерациязының Краснодарга болур чемпионазынга киржир эргеш чедип алган. А команданың кежигүү Александр Сутягин маргылдааның тулган чемпионну атка төлептиг болган.

Тюмеңниң спортчулары — хөнги, а бистиң чаңгыс чер чурттуларывыс—үшкү [illegible] болганнар. Тываның спортчулары ук маргылдаага багай эвес кирипкеш, а бир эвес белеткелиң оон дыка ыяш чоруттуг болза чемпион ап дээш туржуп болур аргалыг турган. Тываның дельтапланеристериниң Сергей Казанцев 25 спортчуладан [illegible] 7-ги черге тааскан.

ЧУРУКТА: дээрде хостуг ужудуушкун

В. ЧАДАМБАНЫҢ фотозу.

«ТАЛАНТЫЛЫГ АНЫЯКТАР ХӨЙ»

ГЕТЕБОРГ. (СЭТА-ның түскай корр. В. Дмитриев, В. Ромих). Швециянның шилиндек командазының [illegible] тергиин Дан Седерстрем «Гетеборг—Пуэтка» спортсменнерниң хөтүрүлелеринге харылаан, хоккейин шынары уламна бедик кел чыдарр — деп чугаалаан. —Оон-биле кадыг делегей хоккейиниң тергиин — ССРЭ-ниң [illegible] жергежилди бага улам үлегадып турар. «Ол аразында-биле [illegible] маргылдаанда оң ооларны шүүлтелээ магадап, канчас кижидир жен — оозун, сестерин ойла солуп база кырлаан. — Олар дээрге, хоккейниң кижи бүзүрээр арга чок мастерлер-биле.

Вратарь И Липомарк оон үнүнде «Гетеборг—Тидиниң» солуунуң ажылдакчыларының айтырыглаарынга харылаан, ынчаш оозун: «Бо оюн черинде сүртеңги: болду! Бистер бир эвес күралдыг вратарь-биле-даа канчаар-даа аксыга турган болгаш, доңгей-де пайлаш чок аттырар турганбыр бис деп.

Вратарь И Липомарк оон үнүнде «Гетеборг—Тидиниң» солуунуң ажылдакчыларының айтырыглаарынга харылаан, ынчаш оозун: «Бо оюн черинде сүртеңги: болду! Бистер бир эвес күралдыг вратарь-биле-даа канчаар-даа аксыга турган болгаш, доңгей-де пайлаш чок аттырар турганбыр бис.

«Аралга хандыккаш...» деп чүүлге хамаарыштыр

САЛДАРЫ БАГАЙ

«Аралга [illegible] деп чүүлге хамаарыштыр [illegible] бижил турар болгаларывыс [illegible] Хураганың хоразы ол-дур. Бага чижек Ы-ның ооллары ийи. О[illegible] күш-ажылдан ойлаксынаар [illegible] ноңгуе кичээнгей салбайн тургар. Оон түңнелинде ооллар [illegible] болбайн, кем-херек үүлгеткен шиитпиргеннер. Ада-иениң [illegible] уругларга салдары ындыг болган. Чамдык ада-иелер үрүлгелеринге [illegible] аралгаже суидигүп [illegible] Ол канчап-даа тадырнаан.

Хөй чоп оруунуга аралгүрүн оксунган, элирис чоруур кижилерни көөрге, [illegible] күледи конгуг болур чүве. Ындыг кижилер хамаарыштырган аралга организмге хораллыг [illegible] Суг-Аксы суурнуң кузумчуларынга, садыг чаныпкан кирик тургулаар кижилерни бо-ла эскерип болур. Мындыг кижилерни амдаамытайн, хөй-ниитиниң күжү-биле чогуур чемчегден оларга ошаап турар болза эки дээ болдаар мен.

Салыг шугумунуң амылаккыларының талазындан элирип сүскүшпар салдарының чаңгыс хөй чурумун шынгыы салыры тугула. Орулга киирип алырын болдаайн, хоолду-хуглуму бага шыгыы сагымар болза эки. Мынчангаш аралганың уржуундан үстүнде ышкаш хажылышпаннар болгырбазы-биле суурнуң бот-ыяшкарыгларыг бүгү хөй-ниитиг организациялары аралгалар читтар-биле эртеш чок демир [illegible] чорудар аңаар.

О. БОРАШ.

Чөөн-Хемчик район.

АПРЕЛЬ 28-ТЕН МАЙ 3-КЕ ЧЕДИР ТЕЛЕВИДЕНИЕ

АПРЕЛЬ 28-ТЕ

БИРГИ ПРОГРАММА

МОСКВАДАН

8.00 — «Үе». Информастыг программа. 8.40 — Эртенги сула шимчээшкин. 9.05 — «Эрес-залайжы». Мультфильм. 9.30 — [illegible] 10.30 — Л. Бетховен— Скрипка болгаш фортепианого сонаттар. 11.20 — Медээлер. 11.25 — 14.15 — Чаңсар. 14.15 — Медээлер. 14.35 — «КАМаз. Ийиги тургустунгавы». Документалдыг телефильм. 15.05 — Азербайджан ССР-ниң Күрүнениң улустуң таныы ансамблиниң концерти. 16.00 — «Объектив». 16.30 — «Горизонт». Ленинградтан дамчыдылга.

КЫЗЫЛДАН

17.30 — Телелекторий. «Де[illegible] тиг чурттарның коды ажылдажылгазы». СЭКП обкомунуң лектору А. Б. Юмбуунуң чугаазы. 17.40 — «Чуруктуңнуң монологу». Документалдыг фильм. 18.00 — «Хөлүг өт». 18.30—18.45 — Телемедээлер.

МОСКВАДАН

18.45 — Бөгүн делегейде. 19.00 — Афганистан Демократтыг Республиканың чарлазының хүнүнге. «Апрель революциязының алыс шыны». Документалдыг телефильм. 19.50 — «Эрес-дидим чоруқ». Хөй сериялыг уран-чечен телефильм. 5-ки сериязы. 21.00 —«Үе». Информастыг программа. 21.35—23.10—«Музыкалыг амыдырал». Тележурнал. Төнгенде— Бөгүн делегейде. Информастыг үндүрүлге.

ИЙИГИ ПРОГРАММА

МОСКВАДАН

12.00 — «Мариэтта Шагинян». Ийиги фильм. 12.50— Дуржулталыг педагогтуң кижээлдери. Физика башкызы А. Н. Митишиң дуржулгазындан. 13.20 — «Вольфганг Амадей Моцарт». 1-ги дамчыдылга. 13.50 — М. Шолоховтуң театр сценазында маадырлары. 14.30 — «Чүректиң үүлезин». Уран-чечен фильм. 16.00 — 17.30 — Чаңсар. 17.30 —ССРЭ-ниң улустуң артизи Н. Отрощенок операдан эриилер күүселдир. («Орбита-3»). 18.00 — «Чуруктуң ховуларында» («Орбита-3»).

КЫЗЫЛДАН

18.30 — 18.45 — Телемедээлер. 18.45—«Моңгун дүжүт». Тываның дөгжүм-нин театрының шинии.

МОСКВАДАН

20.00 — «Чаштар, тамчыктыг удуңдар!» «Домино» болгаш оон өөрү». Мультфильм. 20.15 — «Аныяктар дугайынга ырлар». Төп телевидениениң болгаш Бүгүүзүлел радиозуунуң ансамбли совет ырларыны күүседир. 20.45 — «Витсяниң ардыгдары». Документалдыг телефильм. 21.00 — «Үе». Информастыг программа. 21.35 — «Попрыгунья». Уран-чечен фильм. 23.00—00.45 — Футболга ССРЭ чемпионады. «Динамо» (Тбилиси)— «Пахтакор» Тбилисиден дамчыдылга.

АПРЕЛЬ 29-ТА

БИРГИ ПРОГРАММА

МОСКВАДАН

8.00 — «Үе». Информастыг программа. 8.40 — Эртенги сула шимчээшкин. 9.05—«Эрес-дидим чоруқ». Уран-чечен телефильм. 5-ки сериязы. 10.10 — «Ойнаар-кыстар дугайында» Телефильм. 10.30 — «Ырак болгаш чоок ыры». РСФСР-ниң улустуң артизи В. Левашов эртирер. 11.30 — Медээлер. 11.35 — 14.15 — Чаңсар. 14.15 — Медээлер. 14.35 — «Сибирьлеп болгаш Ырааның Чөөн чүктең». Кинопрограмма: «Тюменьниң дуржулгалары» «Чүүгүдаа шылаар». 15.15 — «Телестазион». 15.45 — «Горнистер, хөрыылаңар!» 16.15 — «Элээдилерге музыка кежээлери».

КЫЗЫЛДАН

17.55— «Май, Тайбым, Куш-ажыл!». Дамчыдылга. 18.30—18.45 — Телемедээлер.

МОСКВАДАН

18.45 — Бөгүн делегейде. 19.00 — «Эртем дугайында». 19.30— Улустуң «Орус угуглалар» деп хөгжүм хереекселдериниң концерти. 19.55 — «Эрес-дидим чоруқ». Хөй сериялыг уран-чечен фильм. 6-гы сериязы. 21.00 — «Үе». Информастыг программа. 21.35—23.25— [illegible] Төнгенде— Бөгүн делегейде. Информастыг үндүрүлге.

ИЙИГИ ПРОГРАММА

МОСКВАДАН

12.00 — Эртем-тайылбырлыг [illegible] Фрукчу Ф. Решетникова», «Гобелен». 12.30 — «Силерге, ада-иелер». 13.00 — «Вольфганг Амадей Моцарт». 2-ги дамчыдылга. 13.40 — К. Симонов. Шүүлтелер. Хүн дедегеледи. Сактышкыннар. 14.25 — «Попрыгунья». Уран-чечен фильм. 16.00 — 17.35—Чаңсар. 17.55 — «БАМ-ны тудуп тур бисе». («Орбита-3»).

КЫЗЫЛДАН

18.30 — 18.45 — Телемедээлер. 18.45 — «Чүс оруктуң бирээзи—сээңнең». 19.15—«Бистиң ажылчын киживис». Документалдыг фильм. 19.30—«Хөлүг өт». Дамчыдылга.

МОСКВАДАН

20.00 — «Чаштар, тамчыктыг удуңдар!» «Ырлыг эки ырлаа», 20.15 — «Номчулга хэрбээ». 21.00 — «Үе». Информастыг программа 21.35—22.55— «Бүзүрээр сең бе, бүзүревес сең бе». Уран-чечен телефильм.

АПРЕЛЬ 30-ДЕ

БИРГИ ПРОГРАММА

МОСКВАДАН

8.00 — «Үе». Информастыг программа. 8.40 — Эртенги сула шимчээшкин. 9.05 — «Эрес-дидим чоруқ». Уран-чечен телефильм. 6-гы сериязы. 10.10 — «Горнистер, хөрыылаңар!» 10.40 — «Афган артизтериниң концерти. 11.10 — Медээлер. 11.15 — 14.15—Чаңсар. 14.15—Медээлер. 14.35— Вьетнам Социалистиг Республиканың тилелеге хүнүнге уткуттур. Кинопрограмма. 15.05 — «Шылыраа школазы» 15.35—Н. С. Бах— Оркестрлиг ийи фортепианого концерт. Ленинградтан дамчыдылга. 15.55 — «Москва чоогунуң ужуражылгалары». 16.25 — «Хөлүг стартта». 17.10 — «Аграфена Ганжаның ырлары» 17.50 — «Миллионнарның ленинг университединде». «Естествознание кижизидилге — мөгүлшыңар кижиомдилгезин». 18.20 — «Халыш». Мультфильм.

КЫЗЫЛДАН

18.30 — 18.45 — Телемедээлер.

МОСКВАДАН

18.45—Бөгүн делегейде. 19.00 —«Хоорайда ыяш». Киночуруумал. 19.10 — Молдав ССР-ниң Күрүненин академиктиг ансамблиниң улустуң «Жок» танцызының концерти. Кишинёвтен дамчыдылга. 19.55 — «Эрес-дидим чоруқ». Хөй сериялыг уран-чечен телефильм. 7-ги сериязы. 21.00 — «Үе». Информастыг программа. 21.35—23.25—Полуүткиг ырлар кежээзи. Чаңсарда — Бөгүн делегейде. Информастыг үндүрүлге.

ИЙИГИ ПРОГРАММА

МОСКВАДАН

12.00 — «Бистиң салымыс». 12.30 — География. Мурнуу Азия. Шилээтин болгаш Индостан чазыындагы 13.00 — В. И. Лебедев-Кумачтың [illegible] ырлары болгаш ырлары. 13.30 —Совет чуруктуң уран чүүлү. «Бистиң хүш-ажылывыс ырын-нуурлуустуң херээ». 14.00 — Аданчыттуң Улуг дайынының чылдарында литература. 14.30— «Бүзүрээр сең бе, бүзүревес сең бе». Уран-чечен телефильм. 15.50—18.30 — Чаңсар.

КЫЗЫЛДАН

18.30 — 18.45 — Телемедээлер. 18.45 — Чарлалдар. 18.50 — «Бистең чарылбас үе». Документалдыг фильм. 19.30 — «Май, Тайбым, Куш-ажыл!»

МОСКВАДАН

20.00 — «Чаштар, тамчыктыг удуңдар!», «Капитошка». Мультфильм. 20.15 — «Эрес-дидим чоруқ». Совет Эвилелиниң ийи дакпыр Маадыры, ССРЭ-ниң жудуучу-космонавтызы Г. Т. Береговойнуң дугайында. 21.00 —«Үе». Информастыг программа. 21.35 — 23.45 — «Аңмыралдың дал ортузу». Уран-чечен телефильм. 1-ги болгаш 2-ги сериялары.

МАЙ 1-ДЕ

БИРГИ ПРОГРАММА

МОСКВАДАН

8.00 — «Үе». Информастыг программа. 8.40 — «Москва». Кинотайылбыр. 9.05 — Совет чуруктуларының чуруктарын ёзугаар байырлал композиция-зы. 9.15 — Воронежтиң Күрүненин орус улустуң дорумун концерти.

КЫЗЫЛДАН

9.55 — Делегейниң эп-сеткил каттыштырылгазының хүнү — Май 1-ге тураскаатказан Кызылдың ажыл-ишчилериниң байырлыг чыскаалы. В. И. Ленин аттыг шөлдең дамчыдылга.

МОСКВАДАН

11.45 — «Ой, Оожум Дон, адам сен!» Музыкалыг фильм. 12.45 — «Космос оруктарында». 13.15 — ССРЭ-ниң улустарының таттыштырылгазының хүнү — Май 1-ге тураскаатказан дамчыдылга. Төнгенде — Делегейниң шилээдек фигурнстериниң көргүзүглери. 17.00 — «Экранда кинокомедия». «Цирк». 18.30—18.45 — Чаңсар. 18.45 — РСФСР-ниң алдарлыг артизи Г. Васильев ырлаар. 19.00 — «Байтамчык эвес кайтамчыктыг түүлдер». Армян ССР-ниң улустуң артизи А. Акопян киржир. 19.40— Байкалдаттың «Аккөк оттуганнар». 21.00 — Делегейниң эп-сеткил каттыштырылгазының хүнү — Май 1-ни байырлаан дугайында репортаж. 22.00—23.45 — «Ак-көк оттуганнар» удамнаттың.

ИЙИГИ ПРОГРАММА

МОСКВАДАН

13.45 — Москва. Кызыл шөл. Делегейниң эп-сеткил каттыштырылгазының хүнү Май 1-ге тураскаатказан дамчыдылга. Төнгенде— пионерлериниң бүдүрлал концерти. 16.00 — «Эвилеллешкен республикаларның ыяшсылаалдары». Документалдыг телефильм. 16.45 — Уругларның шоодуглуг «Ералаш» журналының арыннарындан 17.25 — Р. Рождественскийниң «Ийи чүс он бажым». Шүүлтелел. Автор номчуур. 18.20— А. Лядов.—«Ырлыг хөл». Киноторумал. 18.30—«Москватың» Телеклуб. 20.00 — «Чаштар, тамчыктыг удуңдар!» Концертиг калаңга. 20.15 — «Аңмыралдың түрелээ». 21.00 — Делегейниң эп-сеткил каттыштырылгазының хүнү — Май 1-ни байырлаан дугайында репортаж. 22.00—23.25—«Хүлээлгеге». Уран-чечен телефильм.

МАЙ 2-ДЕ

БИРГИ ПРОГРАММА

МОСКВАДАН

6.00 — Медээлер. 8.20 — [illegible] 8.45 — [illegible] 9.15—«Эрес-дидим чоруқ» Хөй [illegible] фильм. 7-ги сериязы. 10.20 — [illegible] 10.30 — «Шактар чуруктар». [illegible] 10.50 — «Хөлүг аялгалар». [illegible] 11.50 — «Школа». Хөй сериялыг уран-чечен фильм. А. Гайдарның хоорузун ёзугаар 1-ги, 2-ги сериялары. 14.00 — «Чусовая чай». Документалдыг телефильм. 14.15 — «Дириктыгаанар дугайында». 15.15 — В. И. Бетховенниң беседазы. 15.45 — Мультфильмнер программазы: «Эң бичии гном», «Гав деп аттыг моортайжыгаш», «Петьканың трюктары». 16.25 — «Эспаньола». Музыкалыг телешин. 17.55 — «Цирк арениязында». 18.40 — РСФСР-ниң улустуң артизи Т. Санчинская ромэастар күүседир. 19.10—19.25 — Чаңсар. 19.25 — «Катты бажы катказан эвес». Оспаникво концерт студиязында шоодуг кежээзи. 21.00 — «Үе». Информастыг программа. 21.35 — Н. Матвиенко, В. Шаортаңо, А. Чемгирөй оланыг киржилгези-биле концерт. Киевтен дамчыдылга. 22.00 — Футболга ССРЭ чемпионазы. «Спартак» (М) — «Динамо» (М). 2-ги ужуражылга. В. И. Ленин аттыг Төп стадиондан дамчыдылга. 22.45 — 23.30 — Танцы залы. Төнгенде — Медээлер.

ИЙИГИ ПРОГРАММА

МОСКВАДАН

14.20 — «Тихон Хренников-биле ужуражылга». Фильм-концерт. 15.10 — «Уильям Шекспир». Хөй сериялыг уран-чечен фильм (Англия). 4-кү серияы. 16.10 — «Ол фантастыг-даг делегей». Совет Эвилелиниң ийи дакпыр Маадыры, ССРЭ-ниң жудуучу-космонавтызы Г. М. Гречко эртирер. 17.20— Л. Леонов — «Алдын чүүзе». Фильм-шин. 19.30 — «Музыкалыг киноск». Э. Беляева дамчыдылганы эртирер. 20.00 — «Чаштар, тамчыктыг удуңдар!» «Валя утбай чугаалаг ор». 20.15 — «Казыңнымал» программаның почтазы». РСФСР-ниң алдарлыг эмчизи Ю. В. Белянчикова эртирер. 21.00 — «Үе». Информастыг программа. 21.35 — «Аскыңаш». Уран-чечен телефильм. 22.40 — Балеттиң авангардтың артистериниң күүселзези. 23.00—00.45 — Футболга ССРЭ [illegible] — «Торпедо». Киевтен дамчыдылга.

МАЙ 3-ТЕ

БИРГИ ПРОГРАММА

МОСКВАДАН

8.00 — «Үе». Информастыг программа. 8.40 — Сула шимчээшкинче чыскаалыңар!» 9.00 — Тес [illegible] Бүгүүзүлел радиозуунуң [illegible] 9.25 — «Ырлыг-көөгүлүг». 9.45 — «Спорт дугайында. Бөгүн [illegible] 10.05 — «Ыдыктыг-даа ыяш». Эртем тайылбырлыг программа. 11.40 — «Эртемнең почтазы». Музыкалыг программа. 12.15 — «Школа». Хөй сериялыг уран-чечен фильм. 3-кү серияы. 13.25 — «Музыкалыг киоск». 13.55 — «Москвада келген [illegible] ыяшчылар». 14.15 — «Кадагдаа дамчыдылга». 15.15 — «Эртем болгаш техника». Киножурнал. 15.30 —«Спортуң гимнастикага Европа чемпионады. Мюнхенден дамчыдылга. 16.30 — «Кинодаан-чоруктар клубу». 17.30 — О. Респиги — «Римниң фонтаннары». Симфоникти поэма 17.50 — «Делегей панорамазы». 18.35 — 18.50— Чаңсар. 18.50— «Дошкут арениза». Телефильм. 19.20 — Уран-чечен фильм. 21.00—«Үе». Информастыг программа. 21.35 — Футболга ССРЭ чемпионазы. «Спартак» (М) — «Динамо» (М). 2-ги ужуражылга. В. И. Ленин аттыг Төп стадиондан дамчыдылга. 22.45 — 23.30 — Танцы залы. Төнгенде — Медээлер.

ИЙИГИ ПРОГРАММА

МОСКВАДАН

14.20 — «Ыры-ёл». 15.05 — «Уильям Шекспир». Хөй сериялыг уран-чечен фильм (Англия). 5 болгаш 6-гы сериялары. 17.00 — Хоккейге ССРЭ чемпионады. «Спартак» — «Трактор». В. И. Ленин аттыг Төп стадионнуң бише спорт арениязында дамчыдылга. 19.15 —«Она кырында бажың». «Поленово» музей-бажыңының дугайында. 19.45—«Улустуң аалгалары» 20.00 —«Чаштар, тамчыктыг удуңдар!» 20.15 — «Мирзо Турсун-заденің поэзиязы». 1-гүүттүгген хүнүлел бэзр 70 харлаазыларга. 20.50 — В. Гавриленнің ырларын Э. Хиль биле Т. Калиненко күүсеглир. 21.00—«Үе». Информастыг программа. 21.35 — «Мөңк эртем ачам» Уран-чечен телефильм. 22.40 -00.45 — Хоккейге ССРЭ чемпионазы. «Сокол» —«Динамо» (М) Харьковтан дамчыдылга.

Агаар

Кызылдан агаар станциязының дамчытканың ёзугаар алырга. республикага бүргеп аяып-каап тыраар агаар болур. Хүнүң ийи дугаар чартыында болгаш дүне дымыраар частаар. Барымын чүк утламышкынмыг хат секундада 3—8 метр чедир дургедээр. Дүне 0—5 градус. а түлеге 5—10 градус чылыр

Кызылга база-да бүргеп, аянар. Эртен эрте болгаш хүндүс дымыраар чаар. Барымын чүк утламышкынмыг хат секундада 3—8 метр дургедээр. Дүне—0, хүндүс 5—15 градус чылыг болур

Редактор В. С. ШАРАВИН.

КИНО

АПРЕЛЬ 28-ТЕ

«НАЙЫРАЛ»: «Автобуска болушкун» 9.30 11.20, 13.10, 15.00, 16.50, 18.40 (узатказы), 21.00 шактарда.

«ПИОНЕР»: «Медальдарже орук» (2 сериялыг) 9.20, 12.10, **«Элээдә ооң болгаш хоойлу» деп киноклуб** 15.00, **«Сөөлгү хордал»** 17.00, **«Ада-иелер конференциязы»** 19.15 шактарда.

«ВОСТОК»: «Сеңиеңниг киши» 15.00, 16.50, 18.40, 20.40 (узатказы) шактарда

«КАА-ХЕМ»: «Элээдә ооң болгаш хоойлу» деп киноклуб 13.20, **«Бедүүш төөгү»** 15.20 17.10 19.00 (узатказы) шактарда.

Редакциянның адреси: Кызыл, Щетинкин-Кравченко көшүмүзүү, бажың № 3. ТЕЛЕФОННАРЫ: Редакторнуң 2-24-63, редакторнуң орлакчыларының 2-35-24, 2-31-75 [illegible] секретарьның 2-23-35, партийжи амыдырал болгаш совет тургузуу кылдистериниң 2-37-13, пропагандаларының 2-20-71, культура кылдызының 2-23-54, көдүү ажыл-агый кылдызының 2-21-47, үлегдер кылдызының 2-31-75, чаңгыс кылдызының 2-41-27 «Өскүмчүл» кылдызының 2-20-60 корректорларның 2-27-41, бухгалтерияның 2-12-45, солуп келбейн» бараанда 2-32-75 телефоннар долгар.

Тираж 17866. Чагыс № 943

СОЛУН НЕДЕЛЯДА 6 КАТАП ҮНЕР

Тыва АССР-ниң Министрлер Совуделиниң Ном үндүрер чер, полиграфия болгаш ном таваарының харилцаалар талазы-биле эргелеттинин [illegible] (Кызыл Щетинкин болгаш Кравченко көшүмүзүү, бажың № 1)

ТС—00363

Бүгү чурттарның пролетарилери, каттыжыңар!

ШЫН

СЭКП Тыва обкомунуң, Тыва АССР-ниң Дээди Совединиң болгаш Министрлер Чөвүлелиниң органы

№ 101 (11599) | 1981 чылдың апрель 29, среда | 1925 чылда үнезилеттингеи | Өртээ 2 кап.

ХОВУ ТУРЛАА

Ховуларда тракторларның, машиналарның даажы хүндүс-даа, дүне-даа үзүктелишкин чок. Тараа, бөдүүн база чулуктуг мал чемнерин бүдүрерин көвүдедир талазы-биле СЭКП-ниң XXVI съездизиниң шиитпирии амыдыралга боттандырар дээш республиканың ажыл-ишчилериниң он бирги беш чылдың бирги чылының часкы хову ажылдарынче кирипкени ол.

Трактор-хову бригадаларының төптери — турлаглар — хайнышкынныг хову ажылдарының кол чери. Ынчангаш механизаторларның, тараажыларның ажылдаарынга, чурттаарынга, дыштанырынга бүгү-ле таарымчалыг байдалды аиаа тургузар, ону көскү агитация-биле эки дернир ужурлуг.

Республиканың совхозтарының хөй нуруузу хову турлагларын чогуур үезинде хынамчалыг септеп, дерип алган. Кызыл районда «Тиилелге» совхозтуң хову турлаглары үлегерлиг ажылдаган. Чурттаар бажыннар, столоваялар, чүвар-бажынкар, кызыл-булуннар ажылдап турар. Көргүзүг самбыраларын, күш-ажылчы алдар туктарын кылган, социалистиг чарыштың негелделерии, шаннап-мактаарының хемчеглерии, часкы хову ажылдарын чорударының планын, механизаторларның алган социалистиг хүлээлгелерии, сезонда кылыр ажылының нормаларын, ажыл-ишчилерни сорук киирип турар лозуннарны, плакаттарны көскү черде аскылаан. Партия, комсомол бөлүктерии турускан. Часкы хову ажылдарының планын база социалистиг хүлээлгелерин чедиишкиниг күүсединге политмассалыг ажылдың улуг рольду ойпаарын партком чугулалап көргеш, дуржулгалыг лекторларны, политинформаторларны, агитаторларны хову турлагларында быжыглаан, олар лекция, беседаны эрттирип, көргүзүг самбыраларын долдуруп, хүн бүрүнүң ажыл-ишиниде чедиишкиннерии, четпестерии агитхуудустарга биижип турар. Социалистиг чарыштың түнелии беш хонгаш-ла үндүргеш, оон тиилекчилеринге вымпелдерни, акша шанналың тыпсырын, күш-ажылчы алдар тугун нөдүрерии чурумчуткан. Оон уламыидан мында часкы хову ажылдары организастыг эгелээн. Ынаныш ССРЭ-ниң Дээди Совединиң депутады Л. С. Дандарның удуртканы үш дугаар отряд социалистиг чарыштың мурнуку одуруунда.

СЭКП Кызыл райкомунуң пропаганда болгаш агитация кылдазы «Тиилелге» совхозтуң парткомунуң (секретары Ч. Монгуш) часкы хову ажылдарының үезинде чорудуп турар политмассалыг ажылының, социалистиг чарышты организастаамының дуржулгазын иептередири-биле ол бүгү хемчеглерни чара парлааш совхозтарже тараткан.

Республиканың ажыл-агыларында эки деритгелгеп, ажыл-ишчилерге таарымчалыг байдалдарны тургускан хову турлаглары эвээш эвес. Оларга «Улуг-Хая» совхозтуң Хайыракан салбырында «Дүжүт», «Коммунизминиң херели» совхозтуң Онгар-Ховуда, «Чыраа-Бажы» совхозтуң Улуг-Ховуза, «Барлык» совхозтуң болгаш өскелерниң-даа хову турлаглары хамааржыр.

Ынчалза-даа чамдык совхозтарның директорлары, агрономнары, салбырлар эргелекчилери механизаторларның дүн-хүн чок ажылдап, чурттаар хову турлагларына таарымчалыг байдалдарны тургузарынче чогуур кичээнгей салбайн турар. «Дей-Терезин», «Сукпак», «Х Улуг хурал» совхозтарның хову турлагларында ниитн байдал дыка куду. Ону экижидерниң хемчеглерин дүрген алыр хереп.

СЭКП-ниң XXVI съездизиниң шиитпирлерииге дүүштүр чер ажылының культуразын бедидеринче, чаагай дүжүттү өстүрүп алырынче, көдээниң ажыл-ишчилери кичээнгейни салган. Олар он бирги беш чылдың баштайгы чылында бедиткен социалистиг хүлээлгелерни алган. Ыида тараа культураларының бир гектарындан 10 центнер, картофельден 80, ногаалдардан 125, силос культураларындан—150 центнер чедир ортумак дүжүттү өстүрерии айытkан. Бо салдынган бинче эвес сорулганы амыдыралга боттандырары-биле СЭКП обкомунуң бюрозу, Тыва АССР-ниң Министрлер Чөвүлели «1981 чылдың часкы хову ажылдарынга белеткелдиг болгаш ону эрттирерииниң талазы-биле немелде хемчеглерниң дугайында» доктаалды хүлээп алган. Механизаторларның, тараажыларның амыдырал болгаш культура хандырылгазынга таарымчалыг байдалды тургузарын, оларның ортузунга агитмассалыг, организакчы ажылдарны экижидерни, социалистиг чарышты дээштиг организастаарын ында база айытkан. Доктаалда айытkан хемчеглерни күүседир дээш партия, совет болгаш көдээ ажыл-агый органнары политиктиг база организакчы ажылды дээштиг чорудар хүлээлгелиг.

Часкы хову ажылдарын шынарлыг, чогуур хуусаазында, агротехниктиг чурумнар езугаар чедиишкиннг чорудар дээш механизаторларның ажылдаарынга, чурттаарынга, дыштанырынга таарымчалыг байдалды тургузуп, оларның хандырылгазын турлаг бурузүнге улам экижидер хереп.

СОВЕТ - ЛИВИЯ ЧУГААЛАЖЫЫШКЫННАР

Совет-Ливия чугаалажыышкынар апрель 27-де Кремльде эгелээн.

Совет таладан чугаалажыышкыннарны СЭКП ТК-ниң Чиигиие секретары, ССРЭ-ниң Дээди Совединиң Президиумунуң Даргазы Л. И. Брежиев, СЭКП ТК-ниң Политбюро кежигүнү, ССРЭ-ниң Министрлер Чөвүлелиниң Даргазы Н. А. Тихонов, СЭКП ТК-ниң Политбюро кежигүнү, ССРЭ-ниң даштыкы херектер министри А. А. Громыко, СЭКП ТК-ниң Политбюро кежигүнүиге кандидат, СЭКП ТК-ниң секретары Б. Н. Пономарев чорудуп турар.

Ливия таладан — Ливия революциялыг удуртукчузу, Ливияның социалистиг улусчу араб Джамахирииының баштыңы М. Каддафи, Чеиесктиг күштериин кол командылакчызы Абу Бакр Юиес Джабер, Даштыкы харылзаалар талазы-биле улустуң бюроцуи секретары Абдель Ати Обейда, атомиут энергетика херектериниң талазы-биле секретары Абдель Маджид Гауд, даштыкы херектер талазы-биле харылзаа секретары Али Абдель Салам Трейки, вар үлетпүр херектериниң талазы-биле секретары Омар Мустафа Мунтасер, электрофикация херектериниң талазы-биле секретары Дж. Арбаш чорудуп турар.

Найыралдың болгаш ажыттыжыг чок чоруктуң байзалынга болуп эртип турар чугаалажыышкыннарның үезинде амгы залегей байзалының эи чугула айтырыглары, оон иштииде Чоокку болгаш Орталы Чөөи чүкте база Африкада байдалы чугаалажып көргеи.

СЭКП-ниң XXVI съездизиниң көдүргеи тайбынын болгаш делегейге айыыл чок чоруктуң быжыглаар, империализмниң политиказынга ойтур шавыышкынны бээр, аиаа үидезилээш, бүгү делегейде депшилгелиг, национал-хосталгалыг болгаи демократтыг бүгү күштерии сырый каттыштырары амты байдалдарда эң-не эргежок чугула болуп турарынга бүзүрелдии Л. И. Брежиев болгаш М. Каддафи илергейлээн.

Чоокку Чөөи чүкте хевээр ортын турар душкүүрлүг байдал Израильиин дайынчыраар үүлгедиглериниң. АКШ-тың ажыы-биле эделекчи политиказының, арабтарга ожээтен шериг-политиктиг «АКШ, Израиль болгаш араб эрге-ажыктарның өскерликчилери составтыг эвилелди ол районга тургузар дээш оларның орааллажыышкыиарының түнелиилеле болдунганынга бүзүрелди Чоокку Чөөи чүкте байзалга хамаарыштыр санал-онаалларның ханы солчуушкуиуның үезинде илергейлээн. Кэмп-Дэвидтиң сүлчээзиии боттарынга контрольдун сылдаабиле АКШ-тың шериглерии Синайга тургузар дээш, америкаиралың план онза айыылыг болуп турар. Араб дегелейиин эдепшилелиг патриоттуг бүгү күштерии бо байдалдар турда сырый каттыштырарының, боттарының дүрүм ёзугаар эргелери дээш араб улустарның чоотуг демиселин чайтылыш чок деткип турар Совет Эвилелии-биле болгаи социалистиг дем каттыштырылгазының эскелдаа чурттары-биле олариың найыралын, кады ажылдажылгазын бижыглаттырарының онза чугулазын ийи талалар демиглешкен.

Африкага колониализмни болгаш расизмни бүрүн узуткаар дээш, Намибияны Претореяның расистиг ёзу-бурумунун дүрүм чок байдал-биле эжелеп алган турарын доп-дораан соксадыр болгаш назиби улустуң кара чангыс болгаш ёзулуг төлөэлекчизинге — СВАПО-га эрге-чагыргаиы хамчыдып бээр дээш демиселбиле эң-сеткил каттыштырылгазын Л. И. Брежиев болгаш М. Каддафи балыткаан. Чазга байзалдың чогумалыг кылдыр экижип турары демиглеттингеи болгаш империалистиг база реакциялыг күштериин Чадка болгаш ону холгандыр чымчаишкиннерии сорлаткан турар үжуруут хаарының ийи таланың бүтүрээл илергейлеттингеи.

Совет-Ливия харылзаалариың политика, экономика, салбыг болгаш өске-даа адырларга сөөлгү чылдарда чедиишкиннг болгаш улам быжыккан хөгжүлдезиниге холбаштыр сеткил ханыышкыны Л. И. Брежиев болгаш М. Каддафи илергейлээн. Ийи улустарның эрге-ажыктарыиға, тайбынчыл эрге-ажыктарынга дүүштүр ийи чурттарның араазында кадыы ажылдажылганы ханылдарының, орүү-биле моон соңгаар-даа нөрүүрүнге Совет Эвилелиниң болгаш Ливияның белеттинии удаайында олар медеглеиилер.

Чугаалажыышкыннар үргүлчүлеп турар.

(СЭТА).

РСФСР-ниң Министрлер Чөвүлелинде

1981 чылдың I кварталында РСФСР-ниң экономиктиг болгаш социал база күрүне бюджединиң күүселдезиниң түнелдерии РСФСР-ниң Министрлер Чөвүлелиниң апрель 27-де болган хуралынга чугаалажып көргеи.

СЭКП-ниң XXVI съездизиниң шиитпирлерии, партия ТК-ның Отчёт илеткелиинге эш Л. И. Брежиевтиң айытkан чүүлдерии болгаш соруглагларын, съездиниң бадылааны 1981-1985 чылдарда болгаш 1990 чылга чедир үеде ССРЭниң экономиктиг база социал хөгжүлдезиниң кол утланышкыннарын Россия Федерациязының ажылыы-чоннары кушажылыы улуг көдүрүлүшкүнбиле күүседип киришкении хуралга демделээн.

СЭКП-ниң XXVI съездизиниге алдар болдурган социалистиг чарышты калбарткан түнелиилеле бирги кварталда республиканың экономиказын улам ынай хөгжүдери, чоннуң амыдыралының материалдыг болгаш культурлуг деиилерии бедидери чедип алдынган. Үлетпүр будуруулгазиың хемчээли 1980 чылдың ол үези-биле депшээргe РСФСР-ниң девискээрииге 2,5 хуу, а хүнде ортумаа-биле будүргеиинге шилчидерге—3,9 көвүдээн. Үлетпүр продукциязын сайгарар, үлетпүрге күшажылдың будуруккүлүүн естүрер, автомобиль транспортуиың чүзүк сөөртүлгезиниң болгаш үүрмектеп садар бараан саарылгазының талазы-биле планның даалгалар ажыр күүсеттингеи.

Көдээ ажыл-агыйның ажылшилери часкы тарылгага үрезиннер болгаш техиика белеткелиин колдуунда дооскан, хөй районнарда хову ажылдарын эгелей берген.

Күрүнеиің капитал салымышкыннарының күүсели-биле 5,6 миллиард рубль ортектиг кол фондыларны РСФСР-ниң девискээрииге ажыттырга кирген. 1980 чылдың бирги кварталы-биле девискээрге капитал салынчыларның шиигээдин алырын 3 хуу көвүдетпишаан, кол фондуларны 9 хуу хөй кылдыр ажыттырга киргеи. Үлетпүрүнүң хөй адырларынга чаа будурулге күүселерии, көдээ ажыл-агыйның болгаи өскеда объектилерии ажыттырга кирген.

Партияның ажылдап кылгаиы социал программа амыдыралга чайгылыш чок боттанып, ажылчы чоннарның тоогай байдалы соксаал чокка бедип турар. 1980 чылдың ол үезиниг девискээрге үүрмектеп садар бараан саарылгазы 5,3 хуу, чонга амыдыралдың ачы-дузазын чедиргеииниң хемчээли 7,4 хуу, оон иштииде көдээ черлерге—7,7 хуу көвүдээн. Күрүнеиің капитал салынчыларының күсели-биле 4,5 млн. дөрбелиин метр иниити шелдуг чурттарга бажыннарын ажыттырга киргеи. Хөй школаларны, эмнелгелерии, школа назыны четпээн бичии уруглардың албан черлерии болгаш культура-амыдырал чүүл-дүүлүг өске-даа объектилерии түткан.

Оон-биле чергелештир, чамдык министерстволар болгаш ведомстволар бирги кварталда алдэн хөй көргүзүглер талазыбиле планның күүселдезиң хандырбазының хуралга айытkан. Продукциянын чамдык хевирлерии, оон иштииде курагдып будурер хоолайларны, чемнер, шимек материалдарны, хевеи-саазын болгаш дүктеи кылган пестерии, хем идиктерии, чалаи сүт продукциязын, мал саржаан будурер талазыбиле план чедир күүсеттинмээн.

СЭКП-ниң XXVI съездизиниң шиитпирлерии, партия ТКның Отчёт илеткелиинге эш Л. И. Брежиевтиң айытkан чүүлдерии болгаш соруглаларын, съездиниң бадылаанын «Он бирги беш чылдың даалгаларын чедиишкиннг күүсединге эртиидиргеи социалистиг парышының дугайында» СЭКП ТК-ның ССРЭ-ниң Министрлер Чөвүлелиниң, ВЦСПС-тиң болгаш ВЛКСМ ТК-ның доктаалын удуртулга болдурбушаан, РСФСР-ниң экономиктиг болгаш социал хөгжүлдезиниң күрүне планының база күрүне бюджединиң даалгаларын, 1981 чылда ажылчы чоннар коллективтериниң хүлээп алганы уткуштур планнарны болгаш социалистиг хүлээлгелерии долдуур болгаш ажыр күүседир, ниитилел будуруглезиң бүгү талаларыг интенсификастаарынга, участок бүдүүлүге ажыл-агый чорудулгазын такырлыг экижидерииге, плаи болгаш күүселдеиии чурумчуг бижиглаарынга уиик-шенек ниитилел будуруглезиниң эжелеттинг үлам чыдай бедидер талазы-биле зимнелерии боттандырарыиа РСФСР-ниң министерстволарынга, ведомстволарынга автономиуг республикаларның Министрлер Чөвүлелдеринге, үлус депутатгарының чер-чер Советтериниң күүсединарынга РСФСР-ниң Министрлер Чөвүлели дааскан.

Доозааи тудуглариың болгаш чедир тургустунмаан дериг-черлеелдеринең хемчээли кызырарының, будуруглеге күүсединиң база ёзул фондуларны ажыттырга киирер планнарны күүселдиринең, материалдыг болгаш одалга-энергетика курлавырларының боттуг ажыглаарынга негелдеии бедидериин, контролдуг кушагыдыргаиың, чижеги чергелеп бараанының ниитилел будуруглезиниң материалдыг-техиикалыг күрлавырларын көдээ ажыл-агый техниканың күрүне комунтезиниге, техиарышкыиа министерстволарга болгаш ведомстволарга дааскан.

Министерстволар болгаш ведомстволар, автономиуг республикаларның Министрлер Чөвүлелдери, үлус депутатгарының чер-чер Советтериниң күүсединарын, каттыжыышкынныг, будуруглелер тракторлар, комбаиттар болгаш сөөлгө, организациялар СЭКП-ниң XXVI съездизиниң акылтазын ендүр үзегай сорулгаларны чедиишкиннг күүсединиң чергелиг темаларыг салымчыларның кичээнгейии будуруглеге, РСФСР-ниң Министрлер Чөвүлели дааскан.

СЭКП ТК-ның Политбюро кежигүнүге кандидат, РСФСР-ниң Министрлер Чөвүлелиниң Даргазы М. С. Соломенцев хуралга чүве чугаалаан.

(СЭТА)

НАЙЫРАЛЧЫ БАЙДАЛГА

СЭКП Төп Комитединиң, ССРЭниң Дээди Совединиң Президиумуиуң болгаш ССРЭ-ниң чазаа апрель 27-де Кремльдиң Улуг оруузунга Ливия араб социалистиг улусчу Джамахирииының Сентябрь 1-ниң Улуг революциязының баштыңы М. Каддафиниң алдар-кадзы дээш дүштеки шайлалга кылган.

Дүштеки шайлалгага М. Каддафи-биле кады оиу үдеп чоруур албаииың кижилери база келген.

Совет таладан шайлалгага эштер Л. И. Брежиев, А. А. Громыко, Н. А. Тихоиов, Д. Ф. Устииов, К. У. Черненко, П. Н. Демичев, Б. Н. Пономарев, ССРЭ-ниң Дээди Совединиң Президиумуиуң болгаш ССРЭ-ниң Министрлер Чөвүлелиниң Даргаларының орааллакызы, ССРЭ-ниң министрлери, ССРЭ-ниң Күрүне комитеттериниң даргалары, албаииың өске-даа кижилери барган.

СЭКП ТК-ның Чиигиие секретары, ССРЭ-ниң Дээди Совединиң Президиумуиуң Даргазы Л. И. Брежиев дүштеки шайлалгага үүре чугаалаан

Эш Л. И. БРЕЖНЕВТИҢ чугаазы

Хүндүлүг эш Каддафи!
Хүндүлүг ливи өөиүктер!
Эштер!

Эш Каддафи; Силерге. Сиилерии-биле кады келген Ливияның удуртукчу ажылдакчыларынга маиаа, Кремльге база катал байыр чедирери өөрүүтүг-дүр.

Кажан ССРЭ биле Ливияның төлөэлекчилери бот-боттарынга «эш» деп чугаалап турары бистиң аравыста тургустунган харылзаалариың байдалын тодарткай көргүзүп турар. Ол харылзаалар деп эргении, бот-боттарын хүндүлежириниң, революсшу ыи-сеткилкаттыжыштазының харылзаалары болгай.

Бистиң күрүнелериивис бот-боттарындаи хөй талалар-биле ылгалып турар. Идеология талазы-биле-даа элээи карышкактар бистии аравыста бар. Ынчалзажок ол байдал бистериииң эки эштер, улустарның эргелери болгаш тоспалгазы дээш, империалистиг дарлалга болгаш агрессияга удур, бижыг база чөиүт тайбың болгаш социал депшилге даэш демиселге эжишкилер болзурушка шаптыктавайн турар.

Делегей байдалының амгы нарыидаан үезинде бистиң кады ажылдажылгавис оиза гай ужур-дузалыг.

Ол нарыидаашкыиның чылдагааннары тода билдингир. Ол дээрге империализмниң дайынзырак болүктериниң, социалюмниң болгаш национал-хосталгалыг революцияларның лайынчарыпың өске улустарның бойдус байлактарын болгаш күш-ажылын дарлаарынга, боо-чепсектерии эидере будуруиии байлырынга шиитпирлеринии политиказының хэйы-дыр.

Вьетнамның болгаш Кубаның, Анголаның болгаш Мозамбиктың, Эфиопияның болгаш Афганистаниың республикулустарының, хамзазыышпас Ливияның болгаш араб чурттарның — американнарның чепсегээии Израильдыи кожалары. Тап болгаш Мурнуу Америкаиың замтык чурттарының улустары —олар шуптузу империализм амгы колонизаторларның политиказы, хээлиилеринииң болгаш диверсияларның, интервенциияның болгаш улустарга удур ханиыг дайынчарының политиказы деп чүвеии туе бүрүзүиде боттарының эктиигие көргеи азы ам-даа көрүп турар. Империалистериии болгаш оларның хөлезиленикчилериниң кара сагыштыг нүүдүл болгаш кыжачыыл Ливия-даа бодунуң дуржулгазынга көргеи болгай.

Оларның үр үеде кара гурааиида аажылап, эзлеп келген делегейи оларга ам бараан болбас, чагыртпас олар чыдар болгаш боттарының хамаарышпас оруу-биле чоруурунга зоолу шиитпирлер деп түвеге империалистер чепшээрежир чүүлү чок.

Төөгү ол айтырыгны улустарның хосталгазының талазыиие кылдыр шиитпирлеп турар. Бөгүнгү делегейде бүгү чурттарның үштүң ийи кезии колониалдыг дарлаадан болгаш империалистиг хамаарылгадан хосталган чурттар-дыр.

Ыядыг болзажок империалистерге улустарның күзелчүтүкүлдери-даа, төөгүнүң боттуг хоойлуулары-даа хамаан чок. Улустарның хосталгалыг демисеи оларны киледиилиг турар, ону олар «терроризм» деп адап алган. Өске улустарның херектериие холгаарлаарынга, боттарының шериг-политиктиг катап тергииделивге олар кандыг-даа чылдактарны ажылгап турар. Ындыг чылдактар чок болур бодалгаларны бистиң тыл тургуулеп турар.

Чоокку Чөөи чүкте ыиаиыг болгаш чөиүт тайбынны турлаварының чүүле чангыс аргаиа бар дээрзинге хаиызы-биле бүдүүлүг бис. Ол арга дээрге террористиг болгаш боттуг бүгү тодаглыышкыи. Палестиниың араб улусчуң национал күзелчүтүкүлдерии боттандырарын кижидепбишаан, бүгү-ниитэ тыиышкыр шиитпирлээшкиннии ол деткилдиг коллективтиг тыиышкыр аргазы-дыр.

СЭКП-ниң XXVI съездизиниң чөиүт тай база чугаалаан өөрүүлүг база катап оиаалап дескелдээр болгай-дыр мен: бо

— Африканың, Азияның болгаш Латин Америкаиың күрүне бүрүзүиүң залегей аммадырылыга деп ергежок киирер, делегейиин кайы-даа чуртталары-биле харылзаларының калбартыр хөрээии чугаажок хүлээп көөрү.

— Боттарының байдус курлавырларынга ол күрүнелериии бүрүи эргежок долуур-биле болгаш чугаажок хүлээп көөрү, а ол ышкаш делегейниң экономиктиг харылзааларынга оларның бүрүи деп эргежок хөрөи киирнга хүлээп көөрү. КНО-ның биидиивэр шиитпирлериие даштыкы политиканың ачы-дузазын чедиргеиии, ооиу-биле чергелеп, күрүнелериии шериг-политиктиг блоктарынче киирер дээш оралдажыышкыннардан ойталаары болур.

«Хөделирииниң коденизи» ындыг болза, бистер ону хүлээп көөр болгаш ону сагыырынга кезээде белеп бис. Ону хүлээп көөрүнче болгаш сагыырынче Каттышкан Штаттарны, КНО-ның Айыыл чок чорук Чөвүлелиниң доктаамал өске-даа кежигүнилерии, бүгү күрүнелерии кыйгыырын тур бис. Чогум-на ынчаида делегейде байдал ёзулуг шелээн болур болгаш улустар келир үезии улам-на бүзүрелдиг көөр апаар

Ливия-биле найыралдыг харылзааларны бистер бедия-биле үнелеп, бөгүи эгелээи чугаалажыышкыннарның түнелиилеле ол харылзаалар улам-на калбарар дээрзиие бүзүреп турарывысты адактың сөөлүиде чугаалаарын чепшээрежир чорттор

— Бистиң эргии өөиүүвүс, Ливия революциялыг удуртукчузу эш Муамар Каддафи дээш!

— Хүндүлүг бүгү ливия аалчылар дээш!

— Совет болгаш ливия улустарның араазында найырал болгаш кады ажылдажылга дээш!

— Бүгү улустарның хосталгазы болгаш деп эргеии дээш, бүгү делегейге тайбын дээш!— кыскаштыи көдүрелии көтөллеп тур мен.

* * *

М. Каддафи харыы сес ап эвес чугаалаан.

* * *

Л. И. Брежиевтиң болгаш М. Каддафиниң чугааларын чугу мөгеиилей-биле дыннаан болгаш үргүлчүлеттинг адыш чаагажыышкынныг-биле чүвеп.

Дүштеки шайлалга найыралдың эвилең байдалынга болуп эрттеп.

(СЭТА)

КЫЗЫЛ ТУКТУ ТЫВЫСКАН

СЭКП-ниң XXVI съездизиниң шиитпирлерии амыдыралга боттандырар дээш Тандының совхозтары бо чылдың эгезииде бастың эвес ажылгаан. Бирги кварталда оон ниитилерии 1045 тонна сүттү, 304 тонна эттии будургеиир, ол дээрге планнетпеиилиниидан ажыг боор турар. Ол чедиишкиннерииең мурнуго сүт содуруи 153,2 хуу эзетти—131,3 хуу хүүсээр аргаиы берген. Республиканың төп районнарындан Тандының ишчилерии ниитилеп болуп, бирги кварталдың түнелиилеле СЭКП обкомунуң, республиканың Министрлер Чөвүлелиниң, профсоюздарлыг организастиларның база ВЛКСМ обкомунуң шилиир Кызыл туг-булеле шеидеттеген.

Ол бедиик шаиналды тыпсырыпга турасчыларның байырлыг хуралга совхозтарның, тарлуктуктарының, спецмастерии, партия организациязының секретарьлары, будуруглеииң мүрнакчылары тыпсыр келгеиер. Хуралды СЭКП райкомуның бирги секретары В. В. Дуиаевский ажыктаан

СЭКП ТК-ның кежигүнүге кандидат, партия Тыва обкомунуң бирги секретары Г. Ч. Ширшин СЭКП-ниң XXVI съездиниң шиитпирлерии амыдыралга боттандырар дээш районнуң ишчилерииң ниитилеп алган чедиишкиннери-биле холбаштыр иэит байырды чедирбишаан, чаа-чаа чедиишкиннерии күзээп. Партияның съездиниң эрткенииың бөгүзүи түнелиилерииии дугайында чугаалап тура, ол Тандының районнуң ажыл-ишчилериниң мөгүиинде турар соруглазыиа доктаалаан. Оларның амгы үеде мал соруглазы — часкы хову ажылдарын чедиишкиниг эрттирерии, ниител будуруглеге күүсединиң чергелиг темаларыг салымчыларның кичээнгейии будуруглеге, малдың кыштатпайдыг чедиишкиниг эрттирерии, оон иштии төрээи кыштаныр аргаларыг болуп дээрээи чугаалаан.

Г. Ч. Ширшин районнуң ишчилериниг шаиналчы Хөлет тудуг ушаанын, специалистер терминал ажылчыларын ишчилерлиг болуруп күзээл.

СЭКП-ниң XXVI съездиниң шиитпирлерии биш ол бирги беш чылдың планнарын ажылдаарынга чедиишкиннг байырды чедирбишаан, партияның съездиниң шиитпирлерии күүседир дээш районнуң ишчилерии бүгү күжүн мөөнүзээр дээрииң СЭКП райкомунуң бирги секретары В. В. Дуиаевский ишчилериин ажыктаан.

(Бистии көрү).

СЭКП-ниң XXVI съездизиниң

шиитпирлерин — амыдыралга

МЕЛИОРАЦИЯНЫҢ ДУРЖУЛГА СТАНЦИЯЗЫ: эге базымнар, сорулгалар

«Чугаа болза, черлерни мелиорастаны чер-лерни, машиналарны чемиичидилгелерни, чемнерни ажылдарының ре-тушелдиин шиитпирзин-биле безизеринин, бүгү культуралардың дужуттуун улгаттырарының дугайында болуп турар. Ол чорук кадырлыг мергежилин бедидеринге, ортемнин рекомендациялырынга, делегей болгаш ада-чурт дурадалының өңреникке база ажыглаарынга улам-на улуг ынчаннилейин салырын негеп турар»— деп, СЭКП ТК-ның Отчет илеткелинге Л. И. Брежнев чугаалаан. СЭКП-ниң XXVI съездиниң салган бо сорулгалары биствиң республиказа 1979 чылдың төнчүзүнде тургустунган эртемниң чаа албан чери—Тываның мелиорация талазы-биле дуржулга станциязынга бүгүү-биле хамаарыжыр болгаш ооң ажыл-чорудулгазынга дорт удуртулга болур.

Уж станциа тургустунгаш-ла чаа чыл ажыл турар. Бистиң дуржулга станциавыс Красноярскиниң Гидропроект институдунуң белгилеп болгаш мелиорация талазы-биле эртем-шинчилел институдунуң хамаарыжыр.

Тываның мелиорация талазы-биле дуржулга станциязының чорудар эртем-шинчилел ажылдарының кол темазы—суттуг чаштырып турган чер суттарар машиналарның ажыглаан дуржулгазының дирилеп-сайзырадыр эртем рекомендациялырын ажыглап кылыры. Ол талазы-биле шинчилел ажылдарын Дуржулга станциязының чергүлүүрелери мурунда-ла Саян экспедициязынга чорудуп турган. Оон бээр үш чыл чедип турар. Уж шинчилелдерни бо чылын доозар удуртулга болур.

Ол эртем шинчилелдериниң аң кажыг түңнелиг үнүштүү болгаш суттуг чаштырып чер суттарар ДТ-75 болгаш ДДА-100М машиналарының эртем сумелерин бээр-биле ажыглаар кылып турар. Үш чыл дыка чорудукан эртем шинчилелдериниң материалдарынга ол машиналарның аттыскан суу чүвү шаап алыыр. Оны базыдаазы-биле мынчыг чижектеп ап көрүүлүүр. ДДН-70 машина-биле ий черни суттарарга, бир гектарынга 3 тонна чедир хөрүүнүг чүвү шаап алыыр.

Хөрүүнүг мичээлдер суг чүвү шаап алыырын болдурбас төлүвле, чүнү кылза чогуурул? Мынаа бага-ла бистиң чорудукан эртем-шинчилелдеривис тодаргай харынны берип турар. Чүдүлүг шинчилелдиг ажылдарывыс хөй-биле. (Бир гектарга 400 тонна чедир) тиктер: ооң соонда черни чалгап чок ангдавыс-биле 35—40 см дыка үлүүрежир, суттарар норма дүүтпээр. 300 кубометр суглу дораан чаштырбайн, оны 3—5 кезек кылдыр үзүктеп суттарар: суттарар норманы хары үлүг бээр дээш, башкай хөрүүнүг суг-биле 5 мм чедир ыңгыдыл алыыр: азы суттарар мурнунга черни культиватор-биле 6—8 см ханыр үлүүредир. Бо дужуменгеге бүрүн сагыш, бармак-хаалаар болза, суглу чаштырып чер суттарар машиналарның аттыкан суу хөрүүнүг чүвү шаап алыыр дээрге кылган дуржулгалар бадыткаан.

Станциавыс чергүлеп эртем шинчилелдериниң түңнелдеринде ажылдап кижилиг турда. Үүскү чаштырып чер суттарар машиналарга чаа ажылдаар талазы-биле эртем рекомендациялыг бо чылдың төнчүзүнде сөглөлдөлгө-биле. СССР-ниң Эртем-техника талазы-биле үүрүг комитединиң комиссиязы Тываның мелиорация талазы-биле дуржулга станциязының эртем-шинчилел ажылдарының кол темазы—суглу чаштырып турган чер суттарар машиналарның ажыглаан дуржулгазының дирилеп-сайзыралын үүрүг-шаанда Дарий Федорович Соколов Тывага суттарылга талазы-биле эртем-шинчилел ажылын 1965 чылдаа эдерткен. Ол ынчаарда Тока аттыг совхозка шинчилел ажылын кылган, кыш-тасты суттарарының чорудумнуг дугайында эртем ажылын бижээн. Ол бистиң республиказа оваа чугула үүрүг-дүзээлиг ажыл болган. А. Ф. Соколовка ол ажылды дээш кезээ ажыл-агый [illegible]

1976 чылда А. Ф. Соколов «Тываның суттаттыг чер ажылдеп комчугашты Красноярскиге парлап үлүүргеп. Ол суметелериниң кол үзүктээн алырга, курлаг аттаар-бөлүүстүг Тываның байдалдарынга суттарылганы ажыглап турган, кезээ [illegible] ынчаарда ажыл-агыйжымның эскерии эрес-чилел турар. А ажыл-агыйжы, канчаарлыг болуру болгаш курлавырларны долу ажыглаары — партының экономиктиг политиказының негеледелериниң чугула кезиг. Ону күүседирии — кижи бүрүзүнүң үүдээлгези.

Бо түңнерде Барыын-Хемниң, Чөөн-Хемниң, Монгун-Тайга районнарынга хөй дук хүүгүн ажыктыр. Ынчангаш-ла совхозтарывыс эвээш. Хүү ажыл-агыйлардан 85 иштинир дук ажырган турда. совхозтардан 45-ке иштинир дужаттынганы совхозтар директорларының, түскай эртемнигларының бо талазы-биле ажылды сүлээ ортемактаган турарын хереглеп турар. Чүгле Эрзин болгаш Монгун-Тайга районнарының совхозтары хүү үлүстан хойнуг сатпаан. А Бай-Тайга. Тожу районнарның совхозтары-даа, хүү ажыл-агыйлары-даа ыруүнеге шымчын дук сатпаан. Овур, Танды, Бии-Хем, Каа-Хем, Тес-Хем болгаш Кызыл районнарының совхозтарында база дук кирбээн. Мындыг байдал чер-черде партия, совет органнарының, үлүсчү контролёрларының ынчаргейин безизерин негеп келген.

Дүшкен дунту чыыр, хүү чаа, дүгүн сазар дүтаймында тайылбыр болгаш организастыг ажылдар кайда-даа сула. Оны совхозтар-даа, белеткээ черлери-даа чорутпайн турар. Оон уламнаан эвээш эвес дук ескиртен келген чижек кижилерниң долуже кирип турар. Мындыг таварылгалар ылаңгыя Чөөн-Хемниң, Барыын-Хемниң, Бай-Тайга болгаш ооң-даа районнарда хөй. Оон ыңай кодан иштинир дугу база чыгдынмайн артып каап турар. Ындыг дук ылаңгыя Монгун-Тайганың совхозтарында хөй. Чамдык харымчага чон үлүскә дук кадагаладыр. отчёт-үүёт будуудурар, дүгүн оорладыр ажыл-агый үзүктүүлүүлери ам-даа бар дээрзин фактылар бадыткап турар. Бо бүгү четпестерни чайладыр, курлавырларны долу ажыглаар болдувусса, оон бирги беш чылдың баштайгы чылының планын күүседиринге таарымчалыг байдал бистө бар. Оон күүсеттинер-даа.

Улуг дыңгыдыкчы, Кызыл-Мажалыр кежээ Советтиниң депутатының 423 аттыг, шөлүн болгаш суг тыныжы бар, бир шилеп-биле, 850 адыттыг Культура бөлүүнүң 72 черлиг орулар салы бар.

Чер-чер Советтериң — ажыл-ажыл ажыл-агыйларының, ажыл-ажыл ажыл-агыйларының, кодээ ажыл-агыйларының, кодээ ажыл-агыйларының, кодээ

СИБИРЬ ЧЕРДЕ

Сибирянын бүгүрүчү аүштерин шаңдын тигиүлер талазыбиле СЭКП-нин XXVI съездининиң шинтиктерлерин амыдырала боттандырар дээш ажылдап турар сибирьжилерин амыдырал-чуртталгазы хүнзек хүнче сайгарап орар. Оон-биле чергелештир ядыг-дошкун агаар-бойдустуг ол крайның чурттакчыларының культуразының материалдыг базазын нетүрер, культура-чымдыкшынын албан черлерин кадбартыр, театр-концерт тазазы-биле ажыгын чадыр дээш партия болгаш чазак докгаамал кичээнгейни салып келген. Литератураның болгаш уран чүүлдүг ажылдакчылар күш-ажылчы коллективтер-биле сырый харылзаалыг болганындан олардың хөгжүдүлем удам бурунгаралдан бар чылдар.

Сибирьниң культура амыдыралында чаа түүлелериниң дугайында СЭТА-ның корреспондентилери чугаалап турлар.

ТЕАТРНЫҢ КӨДЭЗДЕ ФИЛИАЛЫ

Тюменьниң шын театрының филиалы Исетское суурда ажыттынган. Шөлүт тывынган келген артистер кедэр сценага Э. Брагинский болгаш Э. Рязанов оларның «Мораль чок төөгүге дең шинлик коргускен болгаш тараажыларга, инженерлерге, чаштынгыларга, [illegible] дээш чаңы пьесалар көргүзерлер.

Театр биле кедэр ишчилерниң, крестьяннарга чартан керээниң болгаш чогаадыкчы кадыкшылыңның [illegible] дең ук филиал организастатмиган. Сөөлгү чылдарның дургузунда Тюменьниң ол коллективи шеф ажылының талазы-биле улуг дүрүлгаларны мөңгеде алган. Чижээ, артистер хөй чылдар дургузунда Боровскийниң күш фабриказы-биле ажыглаачылар күш-ажылчы коллективтер-биле сырый харылзаалыг болганындан олардың хөгжүдүлем удам бурунгаралдан бар чылдар.

Сибирьниң культура амыдыралында чаа түүлелериниң дугайында СЭТА-ның корреспондентилери чугаалап турлар.

В. ЖИЛЯКОВ.
СЭТА-ның корр.

Тюмень.

ВАСИЛИЙ ЩУКШИНИҢ КЛУВУ

В. Шукшинниң чогаадыкчы [illegible] дээш ажыттынган «Василий Шукшин» деп фильмни тыртпырын турган залчылар чогаадчы-биле кады ажылдан турган үелерин сактып чугаалааннар.

Чаңгыс чер чурттуунуң дугаайында [illegible] кымгалап турарлар. Сростка [illegible] ажыттынган. Шукшинниң чурттаан дээрлерге [illegible] болуп турар, кудумчуларның бирээзин оон адын-биле адаан.

В. ПАВЛОВ.
СЭТА-ның корр.

Барнаул.

«ЫРЫ-81»

Кузбасска болуп эрткен «Ыры-81» деп музыкалыг фестиваль «Күш-ажыл болгаш ыры» деп кыйгырыгның адаа-биле болуп эрткен. Оон күүседавчилери болгаш композиторлар Кемеровога, шахтерлар хоорайы Ленинск-Кузнецкиге, Белово, Беловка, кедэ районнарга чогаадыкчы ответтарын кылганнар.

Ол көрүлдеңи эрттирери-биле ук черин таварыга болуп [illegible] алдаан. Үлегерлүг сайгарал ол крайда кайгамчыктыг [illegible] [illegible] ында мын хире клубтар болгаш Культура ордулары, элээн каш театрлар, филармония, оон музыка болгаш уран чүүл школалары ажыттынган. Олар чурттуң уран чүүл коллективтери-биле сырый харылзаалыг ажылдап турар. Чижээ, «Березка» деп хореография ансамбли областа гастрольдап чоруган Кузбасстың ыры болгаш танцы ансамбли-биле кады ажылдаар керээни база чарып алган.

Е. ПАСТУШЕНКО.
СЭТА-ның корр.

Кемерово.

УРАН ЧҮҮЛ-БИЛЕ УЖУРАЖЫЛГА

Красноярскиде сурагжаан зелегелеңниң ышкы адын—«Барының Европаның уран чүүлүнүң тергииннери» деп адаар. Ында ажыл совет болгаш дашкы чуртукчуларның сес мын [illegible] [illegible] Музыкага калгаанныг турган ажылгаан ам делегелеңниң директору И. Ревлювтың ажылдары оон эге тазазы салган. Шүшенкөөдем ажаа келген экспонаттарны дыка хөй хоорайларга болгаш суурларга көргүскен.

Красноярск крайда дыка хөй үзүчү галереялар бар. Оларның Красноярск крайдың Художниктериниң союзунуң [illegible] [illegible] ажылдарын ам делегелеңниң директору И. Ревлювтың ажылдары оон эге тазазы салган.

Б. ВАСИЛЬЕВ.
СЭТА-ның корр.

Красноярск.

ӨРТТЕН КАМГАЛААР

Арга-аргалыг өрт [illegible] дан камгалаары ажыл бүрүзүнүң, хөй-миитиниң хераа дээрзи биллингир. Чадазанның арга-ыяш ажыл-агыг черинин Сүт-Хөл участозунда Алдан-дай Ховалыг баштаан 14 кижи составтыг коллектив бөдүүс камгалалың күштелирер сорулгалыг [illegible] ажылдарны кылып чоруткан.

Өрт аймактың болдурбазының [illegible] черлерде аскылаан. Чон ортузында тайылбыр ажылын чорудуп, лекция, беседаларны нөмүн турар. Школачылар бөлүк [illegible] улуг-хамаары база кирип турар. Оон түнелиниде Хемчик, Ак үнүнүң ариглаарына өрттериң саны эдээжин

Алдыы, Үстүү Ишкинерге, Шом-Шөлге, Сүт-Хөлге, Кызыл-Тайгага, Мантурекке чайлаглаар малчыннарның ортузында бөлүк [illegible] хамаанчылар тайылбырлаан.

Ынчаар-даа Алдыы, Үстүү Ишкинерге өрттер чылдың болуп турары дүнеренчи. «Талыгыр тайгага өрт үнүп баарге, оңу кижи канчаар-даа аажок сонгуралдаа, оскелаазында, бистиң дугайывыста билиглерниң кошкаш, [illegible] [illegible] ажыраа-чурттаалгазының, оларның сонгургалларының, күзелчүлүктериниң дугайында оларның шын эвес, харын-даа сыр дедир бялып турарын көргүскен. Мынча кижи кайгаар чүве база чок, чүге дээрге Совет Эвилелиниң дугайында бүрүүзүүз парлалга, радио, телевидение болгаш бурын-германа школа дыка элээш бижимл. көргүзүп, өөредип турар болгай. А бериң турар медээлер хамыгыныкынын, харын-даа чамдыкта [illegible] [illegible] болгулаар.

Католик гимназиянның ам ыйы-ның бадыш [illegible] Германа [illegible] [illegible] [illegible]

ШЫН

4-ну арын ● 1981 ч. ● апрель

АЖЫТ-ЧАЖЫТ ЧОККА...

Эрги. чаа чанчылдар болгаш ёзулалдарга хамаарыштыр «Шын» солуннуң номукчулары-биле «Төгерик столда» ужуражылга кежээнин СЭКП Тес-Хем райкому чоокта чаа «Кызыгаар» совхозтуң төвү Ак-Эрик суурга организастап арттырген. Анаа ак-эриктилерден ангида районнуң еске суурларындан кодээ Советтер, хөрээженнер чөвүлелдериниң болгаш агитквартиралар дар ээлеры олурушкан. СЭКП райкомунуң бирги, ийнги секретарылары—П. Т. Дамба-Хуурак, С. С. Куулар, райкомуң киадисти эргелекчилери, райёсполком даргазы И. У. Успун, ВЛКСМ райкомунуң ажылдакчылары, Тыва АССР-ниң иштики херектер министриниң оралакчызы Ф. И. Дажы, ВЛКСМ обкомунуң киадис эргелекчизи В. В. Содунам, «Шын» солуннуң редактору В. Є. Шаравии «Төгерик столдуң» ажылынга киришкеннер.

Культура бажыңының ишти-
[illegible] Олар-
ара[illegible]зында «Суурувусту үлегер-
ээр, корум-чурумнуг, культур-
луг суур болдуралы» деп
кайгырыг база бар Культура
бажыңының коридорундан эге-
лээш ханаларында орус, тыва
[illegible]
[illegible]
ның бир бүлүнүнде ак шывыг-
лыг, чаршаттыг дерээн столда
янзы-бүрү аъш-чем: дүлген
ыт, эътти, нигээлиг салаттар,
маныы, буузалыг, пова, боор
зык, суттен кылган чемнер
дээш оон-даа еске Моон-биле
[illegible]
чыныгаар база кылып, делгеп,
салып болур деп көргүскени
ол.

Чон Культура бажыңының

МЕРГЕЖИЛДИ БЕДИТПИШААН

Совет кижилериң идей-политиктиг, куш-ажылчы болгаш эстетиктиг кижизидилгезинге социалистиг культураның ролюн бедидеринге партияның XXVI съездиниң чугула кичээлейни салган. Партийжи съездиниң шиитпирлерин амыдыралга боттандырар, ону чон ортузунга пропагандалаар талазы-биле улуг ажылды культура албан черлерин, культура фронтузунуң ажылдакчыларын чорудар ужурлуг. Ону амыдыралга боттандырар дээш республиканың Культура министерстводузунуң билип бедидеер курстарынга эъчеглиг болуп өөренип эрткен.

Бистиң хум бүрүдеги ажыл-херектеривиске болуп эрткен курстарның ужур-дузазы улуг болган. Чон ортузунга пропаганда ажылын чорударынга, ажылды башкарарынга чаа аргаларны билип алырынга дузалыг болган. Курстарга чүгле кижилер, беседа-биле кызыгаарлаттынмайн, өөренгенивисти практика-биле холбап турдувус. Ийнсыктал Кызылдың эң эки дыштыг культура албан черлеринге барып, янзы-бүрү хемнеглерин боттарывыстың кирижилгези-биле эрттирип турган бис.

«Синней» Культура бажыңына «дискотека» эрттиргенин солун болган. Бистер, культура ажылдакчылары шак мындыг солун чүүлдү чер-черге организастаарывыска өөредилгелиг хей чүүлдерин биилп алзывыс. Дискотека бистиң республиканга хамаарыштыр алыр болза мырынай чаа чүүл бооп.

Кызыл районнуң «Мир» Культура бажыңыңга ег-бүле түзүп турар аныяктарга шынзылганы бәйырлалдыг байдалга тыпсырынга кириштивис. Аңаа өгленишкеннериң адазы, төрелдери, чалаткан ааллыылар чыглып келген турган. Чараш чанчылдарга, ёзулалдарга ажылдың ылаңкыртыынче салып салыр ужурлуг бис. Шак ындыг чүүлдерни тарадып неттерединиң төптери культура албан черлерни болуру чугаажок.

Уруглариың «Искатель» клубунга ужуражылга солун эртикен. Аңаа тус-тус черлерден келгилээн уруглар ортузунга ажыл чорудар методистер ара-туруктаттыг солуушкан. Өвүрден Марта Моигуш, Чоон-Хемчиктен Ирина Ондар, Эрзинден Надежда Ламажап, Тандының Бай-Хаактан Борбай-оол Шолбан болгаш өскелер-даа бот-боттарының ажыындан ажыктыг чүүлдерни хөнүп биилп алганнар.

Совет кодээниң культура чыдартылгаларынче бистиң партиявыс онза кичээнгейни салып турар. Бо талазы-биле тодаргай соруглаларны СЭКП-ниң XXVI съездиги салган. Ажылыы чоннарның культура хамыдылгазын улам эжиндерикол соруглга. Кодээ культура бажыңнары, клубтар, библиотекалар боттарының бүгү-ле ажыл-чорудулгазын хүннүң неделелери-биле дүүштүр чорудар ужурлуг. Бо бүгүнү чедип алыры бистең, культура ажылдакчыларындан база улуу-биле хамаарымыр. Шагаан-Арыгдан Илья Мохов, Мөңгүн-Тайгадан Саая Самыя, Каа-Хемден Виктор Харченко, Светлана Яковлева болгаш өскелер-даа үениң неделедиинче дүүштүр кампаар талыдаа чедимиктиниң бо-турар чүүлдүлүүр.

Съездиниң материалдарын таныш-биле өөренмишаан, ону масса чонга уран чүүлүн чеп-ээр-биле таныштырары культура ажылдакчылары бистерниң чугула соруглавыс.

К. ОССУР,
Тээлиниң Культура бажыңының директору.

[illegible] ие киижиниң ниити культуразының дугайында «Шын» солуннуң редактору В. С. Шаравии аңаа бесела кылып, бичиизы-биле редакцияга кээп турар чагаалларның кезүүрүн турар айтырыыларынга доктаа-
[illegible]

Ниитизи-биле чугаа ажыл болгаш сагыш-сеткилдии хамыдыралдыг Шагаанда төлү уеде куда эрттирип тураанда ээп чанчылдар-биле [illegible] ажыынарээн чаңгыларны ажыглап, аңаа аарыны хемнээл чок ижип тура-
[illegible] кортм-чурум төөгенериң самаазаннар бүрүн-
[illegible] чугаалап турганнар

Ак-чыртүүн Улуг лайнының киржикчизи С. М. Алдын-Херелдиң саналы

— Кижи өгленип турар болганда куда кылыры чөп. Ынчалза-даа ону корум-чурумнуг хүннерде, [illegible] ол-
[illegible] аңаа-биле ажыынарын чөп төрелдери. Эш-оорт келзе эки. Бисте ындыг эвес. Төрел- эвес, чалаага чок-даа кижилер четкилеп келгилээр.

Сөөлгү уеде чаңгыс ийи эрттирериниң беш-алды катап шүүдеп, хей үе-шактың чарыгдап турарын ол шүгүмүүлээп Тодаргайлаарга — уруг айтыыры, алырда баары, оолду, [illegible] кудаларны аъттарарым. Ол-ла бүгү эрткен соонда чаа өгленгеннер хамык эш-оюу-аныяктарны чалаап, бээп бир куда хевирлиг улуг шайлаага кылып турар апарган Куданы мичээр чарыыдадыр-га оон шынары куду болур болгаш шүүдеп улуг, хей үе-
[illegible]
[illegible] болуу бооп.

Кудага хамаарыштыр пенсионер С. К. Иэам мынаар чугаалаан:

— Шаанда куда болган черге хей арага ишпес, харын ойнаан-хөглээн турар боор чүве. Куда-дой болган черде ыттен еске аъш-чем бээр бир болгай. Ам чүгле аът-эът дээр апарган элдеп чүве боор. Чүгле эът дээр [illegible] харын чаа шагында ногаа холуп кылган аъш-чемнер [illegible] кырыы кузенчиг-дир. Бөгүн черленим дедээл чем сеткилимде киржип.

Совхоз бүдүүлешкинниң хөсүүт активтиг пенсионер Х. Ч. Сенгелээнниң санаа:

— Амгы уеде амыдырал ажыынынган ындыг бе, куда кылырда хөлүн эрттир хөлзеп, хей чарыгдал үндүрер апарган-дыр. Чоокка чедир-ле, дөрт-беш хүн черле ыттың уезинде бе-ээн бо хүннерни дег кудалар болуп турбаан. Чүгле ажыыдүүлүкшүн ийи-ээн ыттары чүрттай бээр. Оларга адаанезин адын, малын үзүп бээрде бизин кудээжинниң азы кенинин хиреэнин көрүп бээр турган. Эндере эт, мал, акша-төгерик алгаш өгленгеннериң чамдыктары ол бүгүнүн үнезин биилбес, ажылдаар хөнү чок, чеже-даа айгы чүрттап турза ала-неэнинден аңаа, эът, чем ыттаар [illegible] турар-дыр. Чаа өгленгеннер эт-херекселди боттары ажылдап ораалаш тып алыр болза, минчаарда ооң үнезин биилер, ажыл-ишке дүрген өөренир, эп-найыралдыг чүрттаар апаар деп бодаалдыг мен.

Ол ышкаш кижи өлгенде 7, 49 хонуктарын эрттирер, уруглары 8 азы 10 класс дооскан дээш ийи-үш хүн улаштыр байырлап, ол бүгүнү арага-биле эрттирип турары канчаптаа шын эвес. Черле минчаш бүгү ёзулалдар чүгле арага-биле холбашкын дээр болза [illegible]

Кырынмин машина-техниказынга кам-хаймыра чок, ону чогуур үезинде гаражка тур-
[illegible] ээлелдерин алган чорып турары, «роли бээрге, оларга черниң кааптары ажыл-агыйдыы эвес, хөлзей үеделиг болуур, деп көжээниң киржикчилери чидии-биле шүүлгеп-
[illegible]

Ак-эриктилерде болгаш ийи-ги районда корум-чурум үезин [illegible] дүүшпес, ам-ма көшкек дээрбин ишти-хөрек министриниң оралакчызы Ф. И. Дажы самалыпта чугаалаан. Тыва улустуң база бир чараш ооюу болуур банчык [illegible] «Сээр ажылгаш-
[illegible] ораалаш] мичүүлде эйнап турар апаргаш, бак чанчыл апар чыдар. Ол бүгүнү дарый [illegible] хөрек дээрбин ол үүмелээш. Ак-эриктилер ол кежээ дыка хей чүүлдерни чугаалашкан. Эң ылангыя болгай чанчылдарны хөнө, ажы чанчылдарны [illegible] ажылдарын дүгүрүшкан. Ак-Эрик суурнуң корум-чурумнуң, кажгайжиттынган, чаагай ёзулалдарлыг, эки чанчылдарлыг, үлегерлиг суур кылдыр хүлүүр деп бижиг бүзүрелдирге кежээни доозаан.

Ук ансамбльди хүлээп алыр-биле Культура министерстводузунуң ураң чүүл чөвүлелиниң кежигүннери олудун ажыглаан.

Бөжеге ажыттыларга, шевер-ген, чаршаттыр дээрбил кыпкан [illegible] болуу Р. Кенденбильдин «Ак

«ХЕМЧИК» АНСАМБЛЬ— УЛУСЧУ АНСАМБЛЬ

Эрткен дыштамыр хүнде Барымаа-Хемчик райдузунуң культура кидиминиң ораалаш [illegible] «Хемчик» аттыг ыры-танцылыг ансамбли кызыгаарлаларга солуун [illegible] сорулгазы — аңаа-ла конверт көргүүн каар аъш-чем, [illegible] ансамбль деп болбас аттыг черниң алырын ора чедимер дээш үлегерлиг.

Ансамбльди хүлээп алыры-биле Культура министерстводузунуң ураң чүүл чөвүлелиниң кежигүннери олудун ажыглаан.

Бөжеге ажыттыларга, шеверген, чаршаттыр дээрбил кыпкан [illegible] болуу Р. Кенденбильдин «Ак

Хөйүүн ыры болуу оол-ынай Р. Лесниковтуң таарыштырганы «Тандым турда» деп ыка улустуң ырлыын. Д. Ахуновтуң «Партия башкан турар» деп ырларын Маңнын-оол Моигушту дирижерлаа-ны-биле ураң болгаш черле-ниң күүселиин.

Дараазында номерлерни бас-
[illegible] профессиональ деңгеедеге чоон күүсеткенин мактавас аргалыг. Ылангыя таныш болуг «Ча азыкчылары», «Элдек [illegible] «Деңгээй», «Хемчиктиң шаңналалы», «Кадарчылар» деп таныларны күүседиринге ансамбль, авазаар, аранжировщиктиң чок тараш болган. С. Оюн, В. Куулар, О. Седей олар ук танылыг [illegible] онзагай тургускан.

Национал хөгжүм херекселиниң Д. Салчактың улуткалы хомусчулар болгаш бызаанчы ансамбльдери-биле сыгыткылар ыка улустуң алдыларынга шылгаш [illegible] ниин кажап-кажап ыяшкаларлы кээр.

Уруглар болгаш ооллардың ыры ансамбльлериниң база солистериниң шүүселдезери ураң чүүл чөвүлелиниң болгаш кеңүүлдерниң ажы деп үнелелиг алган.

Концерт соонда ураң чүүл [illegible] ээлээ-ээлээ турда. Байыр чөвүлелиниң кежигүннери [illegible] ээлээ-ээлээ [illegible] специалистер сөс алып чугаалаан. Барымаа-Хемчиктиң бот-тывыкшыр артистеринге байыр чедирип, моон [illegible] ажыглаарын үзүү [illegible] бүрүдээ алыпсыраан.

Концерттиң программазында чамдык четпестерин база айтып, ону дарый ээлээ-ээлээ ырыын ыры дирижерү Т. Лесниченка, чугаалачы Л. Чадамба, композитор Р. Кенденбиль, [illegible] секторунуң эргелекчиин А. Сеңги олар ажыктыг сүмелерни чугаалаан.

Түнелиңде: «Хемчик» аттыг Барымаа-Хемчик районнуң ансамблиниге ыры-танцынның улустуң ансамбли деп бетик аттыг тыпсыр деп ураң чүүл чөвүлелиниң кежигүннери бир үн-дээ ажыктаан.

Ол ансамбль ам удаасе [illegible] ажыктаар Хандагайже болгаш Моол Арат Республикаже солуун концерти-биле ылаңгыя черлерни планнап турар.

С. БЮРБЕ.

Культура министерстводузунуң ураң чүүл чөвүлелиниң кежигүнү.

ЧУРУКТАРДА: хөрээженнер ансамбли күүселеде үезинде; Тыва улустуң «Ырлажыылы» деп ырызын Раиса Сат биле Владимир Чысымаяның күүседип турары; «Хемчиктиң шыңгыраажы» деп танцы.

В. ЧАДАМБАНЫҢ фотолары.

СПОРТ СПОРТ СПОРТ

МӨҢГЕДЕ АРТТЫРГАН

Волейбол спорту республиканың бүлүң бүрүзүнде сайгыралды алган. Аңаа төлептинг улуун дүүшү шыырак дээш ойнакчылар— бөгүнгү хоочупар кирип турар. «Хоочун коктуг [illegible] оларның хей кезии ам-даа аянышчызын салбаан, район, хорай туржук, республика ужур-дузалыг маргылдааларга бедик-биле киржи берген тургулаар. Республиканың Күш-культура болгаш спорт комитединиң спорттуң үстүнде хевиринге хоочунар маргылдаазын 1979 чылдан бээр эрттирип эгелээн. Бо чылгы ындыг маргылдаа база организастың байдалга эрткен. Республиканың [illegible] 10 команда киришкен. Башталгы ийи хүн дургузунда үргүлүүн [illegible] командалар үш болуукке үстүн алгаш ойнаан. Шаңналдыг чер дээш ойнаар эргени тус-тус бөлүктүң тинлекчилери чедип алган. Кызыл хоорайның, республиканың «Чүүлдедиин демгээ» орденниг геологиялыг «Геолог» ол мыкаш Улуг-Хем районнуң шилиндек командалары [illegible]

Сөөлгү хүн финалга ойнаар үш команда шак ынчаар баш улуур тодаратына берген болгаш, [illegible] шинти 4 дугаар черин ээлээр волейболистерни сөөлүүге чедир кым-даа тугаалап шыдаавас турган. Ынчангаш финал башкай Эрзин биле Чоон-Хемчик районнарның волейбо-[illegible] ююнга кайы-даа команда бот-бодунга улуг «аныңмышпайн» бир-бир удаа удушкан. Уш дугаар түүнел ююнга улу-[illegible] ынчаар уе шиитпирлээн.

Дараазында Кызыл —«Геолог» командалары ойнаарыбиле үүнүн келирге, наймысталдың «Хереп» спорт залынга [illegible] ойнаарынарлыг-лар чылыы-биле үткүп алган. Маңнай тинлээн команда «3» деп саңдан үштүнгаш дора дизе ийи дугаар чер, а харын-даа чемпион ат дээш турлыр болганда, ююн эгезинденне эгелеп чидигленген. А ооң [illegible] үүгүлеп [illegible] бирги чер дээш ойнаар эргенин чидирер болгай. Кызылдың командазындан Н. Кувезин, А. Шелогубов, К. Даржаа, В. Ангбаан, С. Аракчаа, Ф. Дажы олар эгезинден-не эгелеп бир [illegible] ойнап, үлей-үлей күүсүт кагыларны кылып, бүлүнүг камгаланын турган ийи улаштыр тинлелгенин чедип алган. «Геолог» командазының черле ынчаш болуп эрткен маргылдаанда эң хоочун ойнакчызы, 61 харлыг Иван Ивановичи Кирилов [illegible] кежигүннери В. Чадамба, А. Плеханов, Ю. Савва оларның ююнары база көрүкчүүнүң сонуургалын хайныктырганы чугаажок. Ол мыкаш маңаа геологтарның спорттуң [illegible] болганын чыыланнар база эчеркеп.

Мурнуку ююн үезинде турупкан болгажок, кыска дыштанылга соонда «Геолог» база [illegible] сергек үнүп келген. Бо удаада оларның удурланыкчылары — Улуг-Хем район командазының [illegible] Башкайы ийи ююнга кайы-даа команда бот-бодунга улуг «аныңмышпайн» бир-бир удаа удушкан. Уш дугаар түүнел ююнга улу-[illegible] ынчаар уе шиитпирлээн.

Шилчиир кубоктуң эзэзи кым болуруул. Кызыл азы Улуг-Хем бе? Шында-ла оңу тодарадыры ындыг белен эвес дээрзи ююнар үезинде биилдиргеп. Шак ынчаар баштайгы ююнуң эгезинде улуг-хемчилер 4:0 санга үүлдүп эгелээр. Баштаңы чок кызылчылар алды санны улай апкан. Сан ам 6:4 апарганы ол. Бо ююнга инициативазын ол хевээр кошкаттайн кызылчылар [illegible] Ийнги ююн эгезинде Улуг-Хемден келген хоочун ойнакчылар база-ла беш улай ап-гыларны чорутканы, чогуур [illegible] Олардан Чодураа суурда шкоола директорлуг О. Майыл-оол, «Кушажылдың хостуу» совхозтуң салбыр эргелекчизи Х. Тойлуг-оол, ол-ла ажыл-агыйның инженер-механигы К. Дамба, спорттуң паңнонал хевирлеринге РСФСР-ниң спорт мастерлери С. Ондар, Б. Моигуул-оол чергелиг ойнакчылар команда эш-өөрүнүң хей-ээлиг [illegible] ээлээр ойнаан Сөөлүнде ээп салыр зеннешкен: 13:13. Ынчалзажок Кызыл уткан Моок-биле үш чыл улай тинлелгени чедип [illegible] турар Кызыл хоорайның командазы шилчиир кубокту боттарынга мөңгеде арттырган. Ийнги, үшкү черлерни Улуг Хем район биле «Геолог» [illegible]

С. МОНГАЛ.
Ю РУКТА: маргылдаа үезин. В. ЧАДАМБАНЫҢ фотозу

СОЛУННУҢ ШАҢНАЛЫ ДЭЭШ

Чоон-Хемчик районнуң «Ленинчи орук» солуунунуң шаңналы дээш Чадаана хоорайның он алды шилиндек шыдыраачыларының арасында шыдырва маргылдаазы солуп эрткен. Чидиг демиселдиң түнелиңде районнуң шилиндек шыдыраачыларының бирээзи, Чадааланың таяа ажыл-агый черинин төлээзи Владимир Сарыглар 11 санны алгаш, бирги черже үнген. Ийнги черде — Чадаана автотранспорт бүдүүлешкинниң шыдыраачызы Бичен-оол Күжүгет, а үшкүзүн база-ла ыяш ажыл-агый черинден Саая Моигуш алган.

Тинлекчиин, ийнги-үшкү черни алган шыдыраачыларны тус-тус чергенин дипломнары болгаш ортекчиг бедектер-биле шаңналаан

Маргылдааның [illegible] тыва эки турачы М. Бичен-оол маргылдааны эки организастыг, бедик денелеге эртиргени дээш судьялар Б. Седен-Хуурак биле М. Шаалыйта [illegible]

В. КҮЖҮГЕТ.

Редактор В. С. ШАРАВИИ.

ТЕЛЕВИДЕНИЕ

АПРЕЛЬ 29-ТА

БИРГИ ПРОГРАММА
МОСКВАДАН

8.00 — «Ут». Информастыг программа. 8.40 — Эртенги сула шимчээшкин. 9.05—«Эрес-дидим чорук». Уран-чечен теле-фильм. 5-ки серизы. 10.10 — «Ойлар-ыяштар дүнүмээ». Телефильм. 10.30 — «Ырак болгаш чоок ыры». РСФСР-ниң улустуң артизи В. Левашов эрттирер. 11.30 — Медээлер. 11.35 — 14.15 — Чаяар. 14.15 — Медээлер. 14.35 — «Сибирьдың ыяштар Иргиял Чоон чүктеп». Киноп[illegible] «Төлептиг [illegible] туружулгалары» «Чүнү-даа шыдаар». 15.15 — «Телестадион». 15.45 — «Горизонтер, харылаңар!» 16.15 — «Элээдилерге музыка кежээлери»

КЫЗЫЛДАН

17.55— «Май, Тайбың, Кушажыл». Дамчыдыкта. 18.30-18.45 — Телемедээлер.

МОСКВАДАН

18.45 — Бөгүн делегейде. 19.00 — «Эртем дугайында». 19.30— Улустуң «Орус уттуларар» деп хөгжүм херекселдерниң конкурсу. 19.55 — «Эрес-сагын чорук». Хей сериялыг [illegible]-чечен фильм. Бүгү серия. 21.00 — «Ут». Информастыг программа. 21.35 — 21.55 — «Кинопаноорама». Төнчелеге-биле. Информастыг үлүүлүүге.

ИЙНГИ ПРОГРАММА
МОСКВАДАН

12.00 — Эртем-тайылбырлыг программазы: «Чүүлүү ф. Рашеннама», «Обо-[illegible]». 12.30 — «Сынар», ыяштар». 13.00 — «Ыяштарның Ангыр Кожуу-Дээ дамгыларга». 13.45 — К. Симонов. Шүүлгелер. Кыз [illegible] Сактыышкынныг. 14.05 — «Пионерлер». Уран чүүл [illegible] 15.00 — 17.55— [illegible] 17.55— «ЗАМ-ны туруу сор [illegible] «Орбита-3»».

КЫЗЫЛДАН

18.30 — 18.45 — Телемедээлер. 18.45 —Спорт. Дельтапланерлар чалаа-биле мөңгеде [illegible] 19.00 — Уруглар-ла [illegible] 19.30 — «Хемчик ыяш [illegible]

МОСКВАДАН

20.00 — «Маяктар. Тыва-[illegible] 20.15 — «Маяктар» [illegible] 21.00 — «Ут». Информастыг программа. 21.35— 22.55— «Бүгүнүң үзе. Ыр. Кагаттыг-ла [illegible]

Агаар

Бөгүн республикага өскерилип каап турар агаар болуур. Тыңгу-бирээги чүк үнүлгелиг-кынныг хат секундада 9—14 метр чедир күштелир. Дүне 0—5 градус, чыыларда үзүктүг 15—20 градус чыылыр.

Кызылга база-ла өскерлиг каап турар агаар болуур. Узуктелишкинниг чаңстаар. Тыңгу-бирээги утланышкынныг хат секундада 25—30 метр чедир дургедээр. Агаар дүне 0-тен түңдүс 18—20 градус чедир чыылыр.

Кино

АПРЕЛЬ 29-ТА

«НАЙЫРАЛ»: «Олимпиадабиле байырлашканы» 9.20, «Кинскиткеп гусарларның эскадронуу» (2 сериялыг) 11.30, 14.20, 17.20, 20.20 шактарда.

«ПИОНЕР»: «Таро — маңгыстың төлү» 9.20, 11.00, 15.30, «Медальдарже орук» (2 сериялыг) 12.40, 17.10, 20.20 шактарда.

«ВОСТОК»: «Достоевскийниң амыдыралында 26 хүннер» 15.00, 16.50, «Бодуун төөгү» 18.40, 20.30 шактарда.

«КАА-ХЕМ»: «Элээди оол болгаш хоойлуу» деп кинолекторий 13.20, «Дуңмиктер» 15.20, 17.10 шактарда.

«ШЫН» СОЛУННУҢ ШАҢНАЛЫ ДЭЭШ

Шагаанның хемчилиг чоннарының эң-сеткил каттыштырылганың хүнү — Май 1-ге тураскаадаткан «Шын» солуунуң шаңналы дээш тыва хүреш маргылдаазы болур.

Чаргылаа майның 1-де Кызылда «Хүреш» стадионга 14 шакта эгелээр. Аңаа 32 мөге дүрзээр.

Бо маргылдаага киржирин күзээн моголер хоорайның күш-культура болгаш спорт комитединге даарта 15 шакка чедир [illegible] эрлалды. Адрези: Интернационалная кудумчуу, бажың № 1.

Шүүлгеп, ужуртаскан, үшкү-дараку черлерни алган мө-[illegible] «Шын» солуунуң шаңналының тыпсыр.

Редакцияның адрези: Кызыл, Шестикина-Кравченко кудумчузу, бажың № 3. ТЕЛЕФОННАРЫ: Редакторнуң 2-24-63, редакторнуң ораалачыларының 2-35-24, 2-31-75 харыылаалгалыг секретарының 2-23-35, секретарлаттыг 2-23-35, партийжи амыдыраа болгаш совет тургузуу кидиштериниң 2-37-13, пропаганда кидишкининиң 2-31-75, культура кидишкинниң 2-23-54, кодээ ажыл-агый кидишкинниң 2-21-47, үлегерлиг кидишкинниң 2-31-75, чагаа кидишкинниң 2-41-27 информастыг кидишкинниң 2-20-60, корректорларның 2-27-41, бухгалтериянның 2-12-45, солуун колбейн баргаанга 2-32-75 телефонче долгаар.

Тираж 17866. Чагыс № 911

СОЛУН НЕДЕЛЯДА 6 КАТАП ҮНЕР

Тыва АССР-ниң Министрлер Чөвүлелиниң Ном үндүрер чер, полиграфия болгаш ном савыдыың херектериниң таваы-биле эргелелгеен типографиязы (Кызыл, Шестикина болгаш Кравченко кудумчуу, 1).

Бүгү чүрттарның пролетарийлери, каттыжыңар!

ШЫН

СЭКП Тыва обкомунуң, Тыва АССР-ниң Дээди Советиниң болгаш Министрлер Чөвүлелиниң органы

№ 102 (11600) | 1981 чылдың апрель 30, четверг | 1925 чылда үндезилеттингеи | Өртээ 2 кеп

Коммунистиг тургузуушкуннуң авангардында чорупорар Кызыл туктарлыг коллективтерге, беш чылдың гвардейжилеринге алдар!

(СЭКП ТК-ның Кыйгырыгларындан).

СОВЕТ-ЛИВИЯ ЧУГААЛАЖЫЫШКЫННАР ДООЗУЛГАН

Совет-ливия чугаалажыышкыннар апрель 28-те Кремльге доозулган. Чугаалажыышкыннарны совет талаадан СЭКП ТК-ның Чингине секретары, ССРЭ-нин Дээди Советиниң Президиумунуң Даргазы Л. И. Брежнев СЭКП ТК-ның Политбюро кежигүнү, ССРЭ-ниң Министрлер Чөвүлелиниң Даргазы Н. А. Тихонов, СЭКП ТК-ның Политбюро кежигүнү, ССРЭ-ниң даштыкы херектер министри А. А. Громыко, СЭКП ТК-ның Политбюро кежигүнүнге кандидат, СЭКП ТК-ның секретары Б. Н. Пономарев олар чоруткан.

Чугаалажыышкыннарны ливия талаадан — ливия революциязының удуртукчузу, Социалистиг Улусчу Ливия Араб Джамахириязының баштыңы М. Каддафи болгаш оңу үдеп чоруур албан кижилери чоруткан.

Делегейниң амгы байдалының, улустарның хосталгазы болгаш хамаарышпас чорууның дээш, боо-чепсекти эңдере бүдүрериге удур, тайбың дээш, империалистиг туруштарда туржуп турар бүгү күштерниң чаңгыс эвиниң айтырыгларын дугайтыр санал-оналдар солчуруп уламчылаан.

Совет-ливия чугаалажыышкыннарның дүрзүлгазының тодаргай херечилеп турарын өзугаар алырга, империализмниң, неоколониализмниң, расизминиң болган оларны деткээн бүгү-ле күштерниң туруштары аажок бакшыраан болган деп, Л. И. Брежнев демдеглээн. Партияның XXVI съездизин тайбыңга ышык күштерни бүгү делегей хемчээлинге мобилизастаарынга, оларның хөделиишкиннеринге кайгамчык улуг ужуруудуалыг деп, СЭКП ТК-ның Чингине секретары онаалап демдеглээн. Съездиниң шиитпирлери тайбың, улустарның хосталгазы дээш, национал хамаарышпас чорук, социал депшилге, социализм дээш бүгү демиселчилерге деткимче болур.

Ынзы-бүрү талааларга совет-ливия кадымажылдажылганың дыка хөй айтырыгларын чугаалашкан. Совет Эвилелиниң болган Социалистиг Улусчу Ливия Араб Джамахириязының аразынга ынзы-бүрү талалыг кадыг ажылдажылганы удам ынай хөгжүдеринин болгаш калбартырының нол угланыышкыннарын тодаргайыткан.

(СЭТА).

Май 1-ге уткуштур

КҮШ-АЖЫЛЧЫ ТИИЛЕЛГЕ

«Красноярскуголь» бүдүрүлге каттыжыышкынының «Каа-Хем» хомүр-даш разрезиниң коллективи май бүдүүзүнде күш-ажылчы тиилелгезин чедип алган. Ол бирги беш чылдың эгезинден бээр эрткен дөрт айларның дургузунда пландан дашкаар он муң тонна продукция бүдүртүнген. Ооң продукциязынга чагыг республиканың даштындан база кээп турар. Разрезтиң Чадаанада салбыры база май мурунуңу социалистиг чарыжының күүселдезинге төлептиг үлүүн киирген.

Улустарның найыралы орденниң эдилекчизи чолаачы Я. Чебодаев коллективте калбаргаш «Беш чылды—хуусаа бетинде» деп чарыштың эгелекчизи. Ол ам үеэн мурнап, июнь айның күш-ажылчы үлүүн доозар чоокшулай берген. Ол ышкаш бульдозерист П. Гребнев чыл эгезинден бээр планда көрдүнгенниден 3 муң 460 кубометр хөй даг массазын чайлаткан.

(Бистиң корр.)

ТУКТУ КӨДҮРГЕН

СЭКП Улуг-Хем райкомунуң бюрозу районда сүт-бараан фермаларының май 1-ге уткуштур социалистиг чарыжының түңнелиң үндүрген. Айтыгнаган үеде «Найыралы» совхозтуң Үрбүн болгаш Кара-Тал сүт-бараан фермаларының коллективтери эң дээрге көргүзүглерлиг болуп, бедик сорттуг сүттү дужаганнар.

Кара-Тал сүт-бараан фермазының саанчылары сөөлгү он хонукта сүт саар онаалдазын 120 хуу күүсеткеш, күрүнеге 9,8 тонна шыңарлыг сүттү дужаган. Ынчангаш ол коллективке партия райкомунуң болгаш райкүүскомунуң шиитпир Кызыл тугун тывыспышаан, оларның күш-ажылчы чедиишкиннинге турасклалдың Күш-ажылчы алдарның тугун көдүргеп.

К. МААДЫ.

ХООЧУННУҢ БРИГАДАЗЫ

1981 чылдың Май 1-ге СЭКП ТК-ның кыйгырыгларынга Кызылдың алгы заводунуң коллективи сорук кирип, социалистиг чарыштыг улам калбарткан. Ында Г. И. Гавриченконуң бригадазы чарыштың мурнуку одурүүнде. Мурнакчы бригада апрельдиң планын хуусаа бетинде күүсеткен болгаш боттарының чедиишкинин Май 1-нин байырлалынга тураскаатқан.

Кызылдың алгы заводунда хоочуннарның бирээзи Григорий Иванович Гавриченко 1953 чылдан тура ында үзүктел чол ажылдап келген. Ооң удуртканы бригада заводта мурнакчы бригадаларның бирээзин. «Он бирги беш чылдың планныг онаалдаларын чедиишкинниг долдур болгаш ажыр күүседир дээш Бүгү-эвилелдиң социалистиг чарыш дугайында» СЭКП Төп Комитединиң, ССРЭ-ниң Министрлер Чөвүлелиниң докгаалынга мурнакчы бригаданың кежигүнүнерин сорук кирип, боттарының алган социалистиг хүлээлгелерин хуусаа бетинде күүседир дээш олар туржуп турарлар.

Бедик мергежилдиг мастерлиң бригадазы арга-курлавырын санап көргеш, бедиткен социалистиг хүлээлгезин алган. 1981 чылдың планныг онаалдазын Улуг Октябрьның байырлалын таварыштыр күүседирин бригада кежигүнүнери шиитпирлээн.

Г. Гавриченконуң бригадазы бо чылдың эгезинден тура бедик темпилиг ажылдап келген. Бирги кварталдың планын олар ажыр күүсеткен, 1500 бродин ядиктерин даараар тургаш, херек кырында 1560 эжеш ядиктерин даараан. Оларның бригадазының кежигүнүнери аразында эң-найыралдыг, ында кижи бүрүзү-ле үлүг-нормазын ажыр күүседип турар.

Даараныкчылар Н. Чадамба, Т. Бекшээ, Н. Вергунов болгаш ооң-даа өскелер бедик көргүзүглерин дээш хөй удаа мактадым, шаңнадын келгенер. Хүүда планын Н. Чадамба—140 хуу, Н. Вергунов 177 хуу күүсеткен.

Заводта 28 чыл ажыг ажылдап келген бригадир Григорий Иванович ажыл-ишке кызымак, негелделиг-биле эш-өөрүңүн хүндүткелин чаалап алган. Бригада кежигүнүнерин күш-ажылын шын организастап, кижи бүрүзүнге ажылды хуваап, ай, квартал планының күүселдезин чедип ап турарында хоочун бригадирини билдилиг ажылындан бүгү чүве хамааржып турары билдингир. Заводтуң джылчыннары-даа, инженер-техниктиг ажылдакчыларында Григорий Ивановичини хүндүлээр.

Заводта Г. Гавриченконуң, Л. Ильинаның мурнакчы бригадалары чарышты баштап, коллективке эки үлегер-чижекти көргүзүп турар.

Н. ООРЖАК.

Часкы хову ажылдары

ЭЛЕГЕСТИҢ ШӨЛДЕРИНДЕ

Танды районда Тока аттыг совхозтуң шөлдеринде бо хүннерде часкы хову ажылдары кадып түлүктеп турар. Ылаңгыя ооң № 2 трактор-хову бригадазының механизаторлары чаштырылганы шалыпкын болган бедик агротехниктиг дениелге чорудуп турар. Совхозтуң тараа культураларының коллуг хөй пурузу ол бригаданың шөлдеринде. Нинтизи-биле беш муң ажыг гектарга тараа база мал чеми культураларны он бирги беш чылдың баштайгы чазында чаштырар.

Бригадир Александр Максимович Христолюбов мынча диди.

— Бо чылын бистиң бригаданың шөлдеринде час эрте эгеледи. Ажаа баш удур белеткенип алган болгаш, ажылдар шалыпкын эртпээн тур. Бүгү шөлдерге шык базырышкынын чедиле ажыл хүнүнде доостувус. Кызыл-тасты чаштырарынче апрель 25-те эгелеп кирдивис. Ол үнелиг культураны барык-ла үш муң гектарга тарымыр. Он бирги беш чылдың баштайгы чазында чаштырылганы мурнунда чылдардан беш хонук эрте эгелеливис. Черниң ол-шыгы курганалакта чаштырылганы дүрген доозар дээш, механизатолар шалыпкын ажылдап тур.

Бригаданың шөлдеринде тос агрегат ажылдап турар. Олар хүнде 200 гектар чедир чаштырып турар. Ол — ажылчыл планда көрдүнгенниден 40 гектар хөй. Ажылчы чоннарның эң-сеткил каттыштырылгазының хүнү — Май 1-нин баймралын бригаданың механизаторлары күш-ажылчы чедиишкин-биле уткуп турар. Олар бо хүннерде 1000 ажыг гектарга кызыл-тасты чаштырган. Механизаторлардан Монгуш Темир-оол, Михаил Шойлаа, Шэдэ Сарыг-оол, Ооржак Шоотах, Тулуш Белек-оол, Оюн Кара-оол олар хүнде-ле бүдүн чартык — ийи норманы чаштырылгага күүседип турар. Бригаданың кежигүннери тараа культураларының чаштырылгазын Тинлелге хүнү — Май 9-ка чедир доозарын чиитпирлээн.

К. АРАКЧАА.

ЧУРУКТА: М. Темир-оол биле М. Шойлаа болгаш оларның чаштырылга агрегаттары.

Л. ЗАЙЦЕВТИҢ фотолары.

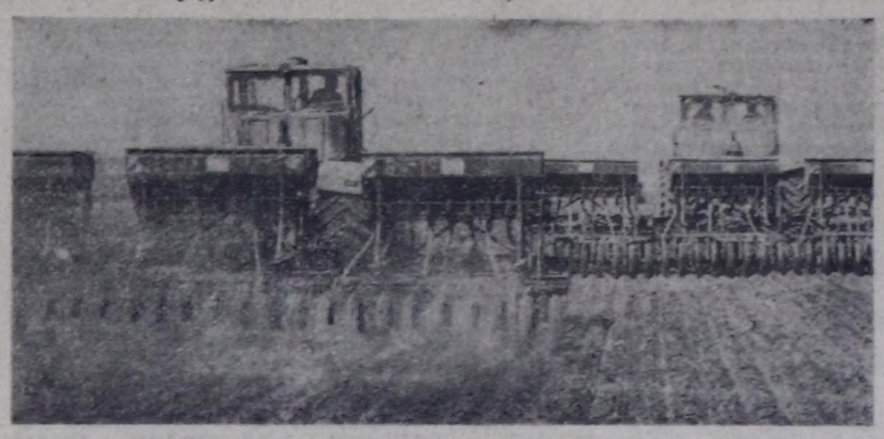

Мал ажылы — шалыпчы фронт

МАЛЧЫННЫҢ САЛГАЛЫ

— Эртен аалыыска шеф болур. Хөй ниижи баар. «Анай-хаак» агитквартираның коллективи чеде бээр. Ажаа барып дузалажып, часкы салгынга селгүүстээй-даа сен—дээш, кадарчы мени чер алыспайн, машинага олуртканы, чорупту.

Ырган-Дагыр шанчыларлыг, Эдер-Куй даанын баарын өрү хайтывыс. Эң үстүкү шанчының артында, мыгыл шөлдүң кыдынында кадарчының аалыга келдивис.

Бо аныяк малчыннарның коданы хүр-чаагай кыштың эрткен болду. Малдың күш-деңгелин эки, чаш төлүү-даа чидириг чок. Төрүүр үүс хойга онааштыр ам 96 хураганны камгалап алган.

«Тээлю» совхозтуң хоочуннарының бирээзи чоруан «Хүндүлелдиң Демдээ» орденниң эдилекчизи пенсионер Хертек Адыг-оолдуң оглу Адыг-оол Кара-оол хойжулаа-ла тос чыл чеде берген. Ада-иезиниң изин баскан аныяк хойжу чыл бүрүде багай эвес көргүзүглерни чедип ап келген. Амгы үеде коданда 300 ажыг хойнуң хураганы менди болгаш семис-шырак.

Өтүүн херээжен ээзи Алдынкыс база малчын кижиниң уруу. Ооң адазы Иргат Сагды «Кара-Хөл» совхозтуң хоочуннарының бирээзи, база-ла «Хүндүлелдиң Демдээ» орденниң эдилекчизи, пенсионер.

Хоочуннарның соон салгаан ажыл-ишчи аныяк кадарчыларның өдек-кыштаа арыг-силиг. Кыштың берге үезинде олар малчын эш-өөрүнге, бригаланың кадарчыларынга дузалап, боттарының күжү-биле белеткээн 10 тонна ситеннии берген. Коданда ам-даа 10 тонна хире ногаан сараат кур чыл ашкан, малга четчир. Кадарчының өдээнде ийи чыл бурунгаар тутқан 600 хой кирер улуг кажаа бар. Ооң баарында бедик улуг серилиг, чаш хураганнарның чылыг кажаазы таарымчалыг, улуг-биче хураганнар ажаар клеткаларлыг. Чылыглан казан суг кудар доскаар, мал чемгерер оңгачалар, кужур, дус база бар.

Үстүнде чугаалааным шефчилер совхоз төвүүн «Анай-Хаак» аттыг агитквартирага хамаарышкан чээрби өрегеннң 30 ажыг кижи ол хүн аңаа автобустуг четкен. Олар өдек чүдүрер бир самосвалдыг, бир лем-биле ажылдааш кажаанын өлээн казып, аныяк малчыннарга улуг дузаны чедиргеннер.

Агитквартираның коллективи совхозка бо чылын 10 тонна ситеннн белеткээрни хүлээнген.

А. АДЫГБАЙ.

Хоочуннарның кыштаанда

Хоочун малчын Күнчү Салчактың кыштаа суурдан көстүп чыдар Мешпек-Бут деп черде. Ак-Баштыг биле Саадактың бедик сүүрлериниң аразында мөчек-мөчек улуг даглар эдээнде турар. Аалга чедир доош өрүлеп ловуну кежилдир эртер.

Аңаа час эрте дүжүп, тылаш, дагларның хары эрип, өът-сиген саргарып көстүп келгилээн. Хой кезии волдакан хойларны чоорту мнаар кадарып, немелде чем берип турар.

Коданның байдалы ниитиндиле хүр-чаагай кыш ашкан. Сиген, хөлүксаалыг чемнер, суда сүт-даа бар. Чайты үеде кадарчының белеткеп алган 8 тонна ногаан сигени курлавырда. Ону чаш хураганнарга берип, оларның ажалдa чемгерилгези дээш олут орбас кадарчылар болду.

СЭКП райкомунуң бюро кежигүнү, хоочун хойжу Күнчү Балгановнч Салчак төрүүр үүс хойга онааштыр эрткен чылын 95 хураганны доруктурган. А бо чылын кыш берге-даа эртсе, төрээн 240 хойдан ынча чаш төлдү чидириг чок камгалап алган. Коданда хой оолдавышаан турда четкенин ол.

Дуржудалыг малчын Чалаа үгбай ында сакманшиктен, шупту-ла эрес-кежээ ажылдап турарлар. Хойларны өткарар, сүттарар, чаш хураганнарны чемгерер, эмискиктээр, эмзирер, үзер, кажаалаар дээш күш-ажылчы хүннер коданда хайныгып-ла турар.

Өтүүн херээжен ээзи Шангыр Сюрюновна— Маадыр-не. Бо ог-бүледен ажылчын салгал өзүп орары база-ла чаагай херек. Улуг оглу Эрес-оол ында дузалакчы кадарчы болуп дөрт чыл ажылдап келген. База бир оглу— Кан-оол электроканикчы. Мишазы Улан-Удэниң көдээ ажыл-агый институдунда эки өөредилгелиг студент. Шой-оол Совет Армиянын хүрээлеңинде, Валязы — эмчи, Ниналы—бухгалтер, Ниналы— кассир Тамаразы—башкы, эң хеймердери школачылар.

Үлегерлиг, ажыл-ишчи бо ег-бүлеге ким-даа чоргаарланыр.

А. ХЕРТЕК.

Монгун-Тайга район.

МОСКВАДАН ЧОРУПКАН

Ливия революциязының удуртукчузу, Ливия араб социалистиг улусчу Джамахириязының баштыңы Муамар Каддафи апрель 29-та Москвадан чорупкан. Ол СЭКП ТК-ның болгаш ССРЭ-ниң Дээди Советиниң Президиумунуң чалаанын өзугаар Совет Эвилелиниге албаның найыралчы аян-чоруун кылып чораан.

СЭКП ТК-ның Чингине секретары, ССРЭ-ниң Дээди Советиниң Президиумунуң Даргазы Л. И. Брежнев, СЭКП ТК-ның Политбюро кежигүнү, ССРЭ-ниң даштыкы херектер министри А. А. Громыко, СЭКП ТК-ның Политбюро кежигүнүнге кандидат, СЭКП ТК-ның секретары Б. Н. Пономарев, албанның өске-даа кижилери М. Каддафини аэродромга үдээн.

(СЭТА).

ТЕХНОЛОГТУГ ШЕНЕЛДЕЛЕР

УЖУДУУШКУН БАШКАРАР ТӨП, апрель 28. (СЭТА). Космонавтылар Владимир Ковалёнок биле Виктор Савиных «Салют-6»—«Союз Т-4» эртемшиичилел комплекизиниң бортунда 47 хонук ажылдап турар. Космос закуумунуң болгаш деңзи чок байдалга бусталдырышкынның база ооң соонда соодарының аргазы-биле металл чайырлаашкыннарны «Испаритель» аппаратураның дузазы-биле кызып чорударының эзэчеглиг шенелделерни экипаж дүүн боттандырган. Ол ажылдарны орбита комплекизи хөлегелиг болгаш хүнүт талаларга чорда, кажан чайырлап турар бүдүмелдериң кырының температуразы аңгы-аңгы боон турда кызып чоруткан. Шенелделериң сорулгазы болза космос аппараттарының даштыкы чайырын ужудуушкун үезинде катап тургузарының технологизазын ажылдап кылыры, ол чайырлаашкынны кылыр тургузугну чогаадыры болур.

Бүгүн космонавтылар «Испаритель» тургузугну адырган. ооң орнунда «Сплав» деп электрилиг суугуну тургускан. Кадмий-мөңгүн-суу-теллур составтыг полупроводник материалдың монокристалдарын остурериниң алды хонук хуусаалыг шенелделерин аңаа эгелээр. Черниң бойдус курлавырларын шинчилээринниң программазынга дүүштүр геофизиктиг шинчилелдерни чоруткан, эртем аппаратураларын хынаан, күш-дамыр мергежилгелерин кылган.

ТИИЛЕКЧИЛЕРГЕ ШАҢНАЛДАРНЫ ТЫВЫСКАН

Республиканың найысылалы — Кызыл хөөрай Бүгү-эвилелдиң социалистиг чарыжынга тиилекчи болгаш СЭКП Төп Комитединиң, ВЦСПС-тиң болгаш ВЛКСМ Төп Комитединиң шилчиир Кызыл тугун, база 1980 чылдың болгаш оңгу беш чылдың планныг онаалдаларын чедиишкинниг күүседири дээш Бүгүроссияның социалистиг чарыжынга киришкеш, РСФСР-ниң Министрлер Чөвүлелиниң, ВЦСПС-тиң шилчиир Кызыл тугун чаалап алганын билир болгай бис.

Кызылчылар чарыштың тугун бедик тудуп, темпизин нөшкатпайн ажылдаш, 1981 чылдың бирги кварталының түңнелинде эки көргүзүглери дээш СЭКП обкомунуң, республиканың Министрлер Чөвүлелиниң, профобличөвүлелдиң болгаш ВЛКСМ обкомунуң шилчиир Кызыл тугун алган.

Дүүн партияның хөөрай комитединиң хуралдаар залынга найысылалдың үлетшүр будуруулегелериниң, тудуг, транспорт организацияларының, садыгның, чоннуң амыдырал хандырыгазының мурнакчыдары Кызыл тукту тыпсырынга тураскаатқан байырлыг митингге чыглып келген.

Байырлыг хуралды партияның хөөрай комитединиң бирги секретары — **А. И. Помидаев** ажыткаш, СЭКП обкомунуң секретары **А. И. Ванжага** сөс берген. Чедиишкиннерни быжыглап, эки ажылдаш, база бир Кызыл тукту чаалап алганы-биле хөөрайның ажылчылыларының төлөлекчилеринге байыр чедирбишаан, Кызылдың ажылчы чоннарының чедиишкиннеринге болгаш ол бирги беш чылда оларның мурнунда салдынган сорулгаларга доктаагаан.

Бо шаннал дээрге ажылчыннарның, специалистериң, хөөрайның бүгү ажылчы чонунуң шудургу ажылдаанының түңнели-дир. Ол дээрге ооң бирги беш чылдың планныг онаалдаларын күүседиринге ажылчы чонну мобилизастаар талазы-биле партия, совет, профсоюзтар болгаш комсомол организацияларының массаполитиктиг, организастыг ажылды чоруткаының түңнели-дир деп А. И. Ванжа демдеглээн.

Бо чедиишкиннерге Кызылдың эът комбинадының, «Тыва сүт-тудуг» трестиң автобаазазының, Кызыл садыгның, «Кызыл ШЭС тудуг» эргелелиниң, Тувкоммунэнергонуң болгаш ооң-даа өске күш-ажылчы коллективтер төлептиг үлүг-хуузун киирген. Оңгу беш чылдың түңнелдери-биле 150 ажыг кызылчылар Төрээн чурттуң бедик шаңналдарын алган, оларның аразында даараныкчы комбинадындан Раиса Тартановна Сумба, № 48 тудуг эргелелинде Валентина Бичеооловна Борбак-оол, № 3 АТБ-ден Василий Александрович Жбанов, № 2 АТБ-ден Анатолий Иванович Галайко болгаш ооң-даа өске мурнакчылар бар.

Мындыг чедиишкиннер-биле чергелештир кызылчыларның мурнунда салдынган сорулгалар улуг, ам-даа чедир шиитпирлеттинмээн айтырыглар хөй, оларга СЭКП обкомунуң секретары доктаагаан.

Ол ышкаш продукцияның ассортиментизин калбартыр, шынарын экижидер ажылдар чогуур деңнелге чедир чорутунмайн турарынга база доктаагаан. Ынчангаш күш-ажылчы коллектив бүрүзүнде четпестерни чайладыр, курлавырларны ажыглазарывче кичээнгейни күштеллирери негеттинер-дир деп, А. И. Ванжа айыткан.

Кызылдың ажыл-ишчилери үлетшүр продукцияның сайгарарының болгаш продукцияның кол хевирлерин будуреринин талазы-биле чыл планнын декабрь 28-те күүседир, дээди категорияның продукциязын будурерин 1,5 катап көвүдедирин боттарының социалистиг хүлээлгезинде көргеннер болгай. Найысылалдың ажылчы чону социалистиг хүлээлгелерин күүседир дээш төлептиг ажылдарынга бүзүрелиң од илеретқен.

СЭКП обкомунуң, Тыва АССР-ниң Министрлер Чөвүлелиниң, профобличөвүлелдиң болгаш ВЛКСМ обкомунуң шилчиир Кызыл тугун эң А. И. Ванжа хөөрайның ажылчы чоннарының төлөлекчилеринге тывыскан.

Бедик шаннадлы алганы-биле холбаштыр найысылалдың күш-ажылчы коллективтериниң мурнакчыларының мурнудан Кызылдың эът комбинадының директору Б. М. Ховуспаев, № 48 тудуг эргелелиндеп бригадир Т. В. Хертек, № 9 магазинниң садыгжызы Е. И. Огнёва олар санал бергеш, боттарының коллективтериниң мурнудан планныг онаалдаларны, социалистиг хүлээлгелерни күүседир дээш бүгүле билиг-мергежилин берип ажылдарын шыпаытканнар.

* * *

Оңгу беш чылдың планныг онаалдаларын болгаш социалистиг хүлээлгелерин күүседиринге улуг чедиишкиннерниг болганы дээш Тываның автооруктарны тударының болгаш ажыглазарының талазы-биле будуруге эргелелиниң болук ажылчынарны чазактың шаналдарын чаалап алган. Оңгу тыпсырынга тураскаатқан байырлыг хурал дүүн болган. Чарыштың тиилекчилериге орденнерни болгаш медальдарны Тыва АССР-ниң Министрлер Чөвүлелиниң Даргазының оралакчызы **В. Б. Добромыслов** тывыскан.

Боттарының даалган ажылынга ээ-харымсалгалыг хорууп көргүзүп, планныг онаалдаларын болгаш социалистиг хүлээлгелерин чедиишкиннинг күүсеткен мурнакчылар: чолаачы **П. П. Кабан**, тен лабораториянын начальныгы **В. Н. Намэй**, асфальтбетон заводунуң операторлары **В. П. Сафронов**, автогрейдер машинизи **С. Л. Лышов**, ажылчын **С. К. Сарыглар** олар тус-тус шаңналдарын дүүн алгылаан.

Кызылдың көвүрүг тудар эргелелиниң экскаватор машинизи Сергей Леонидович Лышов «Күш-ажылчы эрес-мазырдыг чорук дээш» медальды ап тура, бодунуң болган өөрүнүң күш-ажылын бедин-биле үнелээни дээш коммунистиг партияга болгаш Совет чазакка өөрүп четтиргенин шаңнаткынарының мурнудан илерестинээн, он бирги беш чылдың бирги чылының болгаш бүгү беш чылдың планныг онаалдаларын база социалистиг хүлээлгелерин чедиишкиннинг күүседир дээш бүгү күжүн мээнгиерин бүзүретқен.

СЕМИНАР-ХУРАЛ

ЧАДААНА. (Телефон-биле. «Шынның» корреспондентизи). Улус депутаттарының Бай-Тайга, Барыын-Хемчик, Өвүр, Чоон-Хемчик, Улуг-Хем район болгаш Чадаана, Шагаан-Арыг хоорай Советтериниң аны-аңгы докгаамал комиссияларының даргаларының семинар-хуралы маңаа болуп эртқен. Ону Тыва АССР-ниң Дээди Советиниң Президиумунуң Даргазы М. К. Мендуме ажыткаш, удуртуп эрткирген.

СЭКП-ниң XXVI съездизиниң шиитпирлериниң дүүштүр район болгаш хоорай Советтериниң докгаамал комиссияларының сорулгаларының дугайында иелтеклиг семинар-хуралга Тыва АССР-ниң Дээди Советиниң Президиумунуң организастыг килдизининң эргелекчизи А. С. Поляков кыйган.

Ооң соонда улус депутаттарының район Советтериниң чамдык докгаамал комиссияларының даргалары: Барыын-Хемчиктиң чаагайжыдыла болгаш коммунал ажыл-агый талазы-биле — В. Д. Оюлено, Чоон-Хемчиктиң калык камгалал болгаш социал ханжырыгга талазы-биле — Х. С. Сат, Өвүрүнүң социалистиг хоойлу-дүрүмүү болгаш хойнинтининиң корум-чурумун камгалаар талазы-биле — К. С. Донгак, Улуг-Хемниң улус өөредилгези болгаш культура талазы-биле — Б. Б. Монгуш, Бай-Тайганың аныяктар херээнин талазы-биле — К. С. Бавуу, Чадаана хоорайның садыг, шиитиниң чемненилгезиниң болгаш амыдырал хандырыгының талазы-биле—Т. С. Монгуш олар түс-түс докгаамал комиссияларның ажылының дугайын семинарның киржикчилеринге таныштырган болгаш дуржулгазын солуушканнар.

Семинар хуралдың түңнелинде Тыва АССР-ниң Дээди Советиниң Президиумунуң Даргазы М. К. Мендуме СЭКП-ниң XXVI съездизининң шиитпирлерин база ооң бирги беш чылдың даалгаларын чедиишкиннинг боттандырарынга холбаштыр улус депутаттарының Советтериниң болгаш оларның докгаамал комиссияларының мурнунда салдынган сорулгаларының дугайында делегеренгей чүве чугаалаан.

Тувинская республиканская БИБЛИОТЕКА им. А. С. Пушкина

СЭКП-ниң XXVI съездиниң шиитпирлерин — амыдыралга

СӨСТҮ АЖЫЛ-ХЕРЕК-БИЛЕ БЫЖЫГЛААР

СЭКП-ниң XXVI съездиниң шиитпирлерин, СЭКП ТК-ның Чиңгиие секретары эш Л. И. Брежневтиң съездиге ыллаган СЭКП ТК-ниң Отчёвун бүгү совет улус ышкаш, «Тээли» совхозтуң коммунистери, ажыл-ишчилери боттарының ажыл-чорудулгазының зайынчы программазы кылдыр хүлээп алгаш, амыдыралга бстандырарының хемчеглерин ап тураалар. Съездиниң ажылдап турган хүннеринде база амгы үеде оон материалдарын таныштырып, пропагандалаары-биле холбаштыр митингилерни, будурулге хуралдарын, лекция, беседаларны чер-черге организастап чоруткан бис. Анаа бир муп чыгам кижи киришкен болгаш 37 кижи сөс ап чүве чугаалаан. Оларның чамдыктары боттарының социалистиг хүлээлгелерин эде көрүп, бедиктеп хүлээлгелерни алгылаан болгаш партияның айыткан планнарын күүседиринге долу шиитпирлиин илертейлээнер.

Чижээ, Ээр-Хавак СБФ-зинин. Кудуктуң, Шаттың хойжу бригалаларының ажыл-ишчилери бо чылдың планныг онаалдаларын хүүсаа бетинде доллур болгаш ажыр күүседирин хүлээнеп. Ол ышкаш совхозтуң автопарыгының болгаш МТМ-ниң каттышкан хуралынга полдачылар Е. Канбол, Д. Сенги-Доржу, каннакчы К. Кара-Сал, токарь Н. Бержек олар он бирги беш чыл планның 4 чыл 6 айда күүседирин хүлээнгеннер. Сланчылардан коммунистер Р. Билчей, Ч. Куулар, Л. Норбу, К. Сагды олар беш чыл планын 4 чыл 9 айда күүседирин хүлээнеп. А. Хертек, М. Автыы, К. Төре, Ф. Хүрең олар төрүүр үүс хойга онаалтыр бо чылын 90—95 хураганны камгалап алырын хүлээнеп болгаш созуп эвээнер.

Совхозта социалистиг чарышта ниитизи-биле 479 кижи киржип, оларның 117-зи коммунистиг күш-ажылдың шалынчызы деп бедик ат дээш демисежип турар.

Партияның съездизиниң өндүр улуг айтышкынарын амыдыралга боттандырар дээш совхозтуң ажыл-ишчилери бо хүннерде шалынчы эвлүгнин улам калбартып турар. Бо чылдың бирги кварталында совхозта социалистиг чарышка 29 кижи тиилекчи болуп, бедик көргүзүглерни чедип алган. Оларның 21-и коммунистер.

Совхоз бо чылын күрүнеге 391 тонна эътти, 406 тонна сүтү, 35 тонна дүктү садар планныг. Ол сорулгаларны чедиишкиниг күүседирин хандырарынче, чугула кампания — кыштаглашкынны хүр-чаагай дооразынче ажыл-агыйның дирекциязының, ында партия, профэвилел организацияларының болгаш хөй-ниитиниң күжүн угландырган. Апрель төнүзүнге чедир төрүүр үүс хойга онааштыр 80,1 хураган менди алдынган. Өшкүнүң чартыынган хөй кезии оолдаакан, коданнарда оон массалыг оолдаашкыны үргүлчүлеп турар.

Совхозтуң экономиказының чугула адыры — мал ажылында он бирги беш чылда шиитпирлезе чогуур айтырыглар, четпестер хөй. Бирги кварталда ажыл-агый күрүнеге эът база сүт садарының планын ниитизи-биле күүсетпээн. Ол бистиң дүвүредип турар. Малдың өлүп хоразы, ону чидирип самчыгаар чоруктар амдаа бар. Эрткен чылдың ол үеэринге деннээрге бо чылдың бирги кварталында бода болган шээр малдың өлүп хоразы элээп кызырылган-на харын. Ынчалза-даа Кызыл-Даг салбырында мал хорамчазы хөй. Оон бир кол чыдагааны малдың ажаалда-тежээлдезин, каладың багай организастаанында, кадарчыларның харысалгазын бедитпейн, негелдени кошкак тургускаанында. Үстүнде четпестерден чогуур түннелди үндүрүп, ниитинин малының баш санын немей өстүрер, оон продуктулуун бедидер, планныг онаалдаар күүселдезин хандырар дээш организачы ажылды үеним негелдезинге дүүштүр тургузары директиязын, совхозта партком, профэвилел болгаш өске-даа хөй-ниитиниң организациязыларының чугула сорулгазы болур.

МАЛ ажылын улам ынай хөгжүдер төлөөде, чер ажылының культуразын дыка бедидер апаар. Бо чугула айтырыгже кичээнгей бисте кошкак. Ол дугайында чоокта чаа совхозтуң бүгү коммунистериниң хуралынга шыгыны сайгарып, чугаалашкаш, боттандырар ужурлуг хемчеглерни дугурушкан. Ынангыя хөрээн болбазырадылгазын, культураларны өстүрениин агротехниказын эртемге үндезилеп, өорулар талазы-биле ажыл кошкак. Суггаттыг черлерниң ажыглалынга, буга-сумуи сепгелгезинге районнуң суг ажыл-агый эргелели ышкаш организациялардан дээштиг луза негеттинип келген. Оон аңгыда тарылга шөлүн калбартыр, кур болгаш куруккан черлерге культура-техниктиг ажылды сайырадыр талазы-биле хемчеглерни ап чорудары негеттинип турар. Чайгаар үнген эки сигеннинг бугалар унарын делгемчидер талазы-биле улуг ажылды чорудар апаар.

Партияның ээлчеглиг XXVI съездизинге мал чеминиң четчир баазазын тургузарының улуг сорулгаларын айыткан. Ынчангаш ол айтышкынарга дүүштүр совхозка малдың хөй чемин белеткээринин айтырыын эртемге үндезилеп чорударында чер ажылының специалистериниң ролюн бедидер, өске-даа чугула сорулгаларны шиитпирлээр ужурлуг бис.

Совхозтуң мурнунда амгы үеде бир чугула кампания — часкы тарылга эгелеп турар. Бо чылын 3200 гектарга тарылганы чорудар бис. Анаа ажыглаар тракторлар болгаш кедээ ажыл-агыйның кожуг машиналары коллуунда белеп. Ынчалза-даа тарылгага хереглезе чогуур үрезиннин чүгле 50 хуузу совхозта бары дыка четпес. Артканын сөөртүп алыр транепорт айтырыы бергеден келген. Ам ол талазы-биле хемчеглерни ап турар бис.

Ажыл-агыйда хожудаашкынарны ажыл эртериниң ээштиг хемчеглерин ап, он бирги беш чылдың баштайгы чылының планныг онаалдаарын доллур болгаш ажыр күүседиринче коммунистерниң, ажыл-ишчилериниң күжүн мобилизастаар, организакчы болгаш политмассалыг ажылды съездиниң негелделаринге дүүштүр тургузар дээш совхозта партком болгаш партия ге организациязы бүгү хемчеглерни ап чорудар.

Д. ХИРВАА,
Бай-Тайга районнуң «Тээли» совхозунда партком секретары.

ЭЛБЕК ЧЕМНИҢ МАГАДЫЛАЛЫ

Рапс — мал чеми болур үнелиг культура. Оон дүжүдү арбын болгаш чемгир шынары седик. Ол чаа культураны бистиң республикага бир-ле дугаарында 1980 чылда тарып өстүрериң шенеп көрген. Оон үрезинин болгаш ногаан массалын эрткен күзүн ажаан алган.

Чаа культураны тарып өстүрериң дөрт районнуң тос ажыл-агыйы чоруткан. Ниитизи-биле рапсты 2012 гектарга тараан. 1257 гектардан ол сиеннин үрезинин, а 775 гектарны ногаан чем кылыр ажаан алган. Гектар черден ногаан массаның дүжүү 75 центнер, а үрезинин —4,9 центнер болган.

Республикага ол культураның 20 тонна үрезинин сөөртүп экелеген. Оон үс алыр үжурлуг культура турган. Үрезининде үс 40—49 хуу чедип турар.

Рапсты тарып өстүргенивиң баштайгы чылында-ла республиканыи бүгү ажыл-агыйларына 1981 чылда тарырыңга четчир үрезин алдынган. Он бирги беш чылдың баштайгы чылында рапсты республикага 5500 гектарга, оон чыгында 1700 гектарны үрезинин алыры-биле тарыры планнаттынган.

Рапсты тараанының баштайгы чылында оон дүжүдүнүң куду болганы ол чаа культураны суггат чок черге, чазын удур аңдарган, бок үнүштүг аңгыска тарааны-биле тайылбырлаттынар. Оон аңгыла рапстың дүжүдүн болур-чогуурыг-биле ажаавааи. Ол культураны тарып өстүрениин дүржулгазы республиканың чаңгыс-даа ажыл-агыйынга чок турган.

Кедээ ажыл-агыйның дүржулга станциязынга рапсты эрткен чылын 100 гектарга тараан. Гектардан ортумак дүжүт 5,5 центнер болган. Дүжүттү чогуур үрезинде ажаагаи болза, гектардан — 7—10 центнерни ап болур турган. Маңаа кол чылдагаан — үрезинин алыр рапсты тавычалай кезерин озалдатканы. Орталкы болгаш адакы каатгарынга үрезинин төктүп эгелээнде, ону кестирип киргеп. Ажаан алырының дүржулгазы база чок турган. Кестирген соонда тавычаны 3—4 хонганда бастырып алыр үжурлуг. А бис ону барык-ла неделя четкенде бастырган. Ынчангаш чидириг улуг болган.

Чазын чаштырар рапста үс 49 хуу чедип турарын үстүнде айыткан болгай мен. Оон аңгыда белок-биле база байлак. Чижээ, бир килограмм рапс далганында белок 380 грамм чедип турар. Ынчаарга оң-ла хире чочак-тараа далганында белок 200 грамм, кызыл-тастыында — 120, арбайныында — 110 грамм болгай.

Урал артында Курган областа арбай-рапс холуксаазын мал чеми кылдыр белеткеп турар. 60 хуузу арбай болгаш 40 хуузу рапс болуп турар бир килограмм холуксаны аналитеп көөрге, ында 1,22 чемгерилге единицазы база 131,2 грамм протеин бар болган. А арбайын 80 хуу, рапсыны— 20 хуу кылыптарга бир килограмм холуксаанын чемгерилге единицазы 1,2, протеини 118,3 грамм апаар.

Ындыг турбуже, бистин республиканың совхозтары белок-витаминниг холуксаазарны мал чеминге немевейн турары шын эвес. Чарбалап каан арбайга рапс үрезинин холуптар болза, чемнин хоолулуу 30 — 40 хуу бедип болур. Республиканың агрохимлабораториязының медээзинден алырга, мал чеми кылдыр ажыглап турар килограмм тараада ортумаа-биле 0,87 чемгерилге единицазы, 73,7 грамм хайлыр протеин бар болуп турар. Бир эвес чарбалап каан арбайга азы кызыл-таска рапс далганын холуптар болза, чемнин хоолулуу килограммда 1,2 чемгерилге единицазы, 118,3 грамм хайлыр протеин чедир бедиир апаар-дыр.

Бо үнелиг мал чеми культураны Канадада, Индияда, Польшада, ГДР-де, Францияда болгаш өске-даа чуртталарда хөй-биле тарып өстүрүп турар. Чижээ, ГДР-де рапстың бир гектарындан-на 30 центнер чедир үрезинни ажаап ап турар. Сөөлгү чылдарда ол культура Совет Прибалтика республикаларында, Украинада, Белоруссияда, Молдавияда калбаа-биле нептераан. Ону Красноярск крайга 1980 чылда 21 мун гектарга тараан.

Тываның кедээ ажыл-агыйның дүржулга станциязынга рапсты тарып өстүрер шенелзени 1978 чылдан бөөр чорудуп келген. Чөөн-Сибирь сорттуң үрезинин баштай Красноярск крайның Ужурск дүржулга станциязындан 20 килограммны экелеген. Ынчаарга 1980 чылда дүржулга-бүдүрүлге ажыл-агыйы рапстың бир тонна үрезинни дужаараи. Ол-ла чылын дүржулга станциязы бодунуң үрезини-биле ССРЭ-ниң 50 чылы аттыг совхозка 5 гектарга рапсты тараап болгаш оон 2,6 тонна үрезинни алган. Он бирги беш чылдың баштайгы чылында ол совхоз чазын чажар рапсты 120 гектар шөлге тарыыр. Оон 5 гектарындан үрезин алыр, артканын мал чеми кылдыр ажыглаар.

Рапсты үш үеге таарыштыр: майның эгезинде, июньнуң ортанда болгаш июньнуң төнчүзүнде азы июльдуң баштайгы он хонуунда тарыза чогуур. Сөөлүнде тараанын дона бергенде кескеш, хөй чемгерер. Хойларга үзүктелиишкин чок ногаан чем конвейерин ындыг янзы тургузуп болур.

Тываның байдалдарынга рапсты майның эгезинде тарып болур. Ийи градус чылыда, оон өзүмнери 5—6 хонганда кеступ кээр. Ногаан массазын ажыглаар кылдыр өзуп үнер үези 51 хонук болур. Эрте тараанда рапсты июньнуң төнчүзүнде кезии болур. Баштай кескенинин соонда рапс 45—50 хонганда ийиги кезилденин ногаан массазын берип четтигер.

Бии-Хемниң сорт участогунга рапстың янзы-бүрү сорттарын ногаан масса болгаш үрезин алыры-биле шенеп көргенинин медээзинден алырга, Чөөн-Сибирь сорт ийи кезилдеде гектардан 268 центнер ногаан массаны болгаш, 15,6 центнер үрезинни берген. Оон өске «Торч» сорт гектардан ол-ла дараалашкаа-биле 164 база 13,6 центнер дүжүтту берген. Васильковск сорт ан-не дүжүткүр болуп—гектарадн 377 болгаш 20,2 центнерни берген. Моон соңгаар шенеп көөрүчүк рапстың ол-ла сорттарының артык шынарлыын көргүзер апаар.

Амдыызында Чөөн-Сибирь сорттуң тарып өстүрерин сүмелеп турар бис. Ол сорт дүжүткүр болгаш ону мал аки чиир. Сывының узуну 1,5—1,8 метр бедик болур, аажок бүрүленир. Сургаттыг черге тарыырга, гектардан 300 центнер чедир ногаан массаны бөөр. Рапстың ногаан массазында белок барык-ла беш хуу чедип турар. Ол болза, тарымал тооруктуундан болгаш кукурузаныйдан ийи катап хөй-дүр.

В. САХАРОВСКИЙ,
Кедээ ажыл-агыйның дүржулга станциязының мал чеми будурулгезиниң лабораториязының эргелеичизи.

Чөр ажылының бедик культуразы

д э э ш

арбайга рапс үрезинин холуптар болза, чемнин хоолулуу 30 — 40 хуу бедип болур. Республиканың агрохимлабораториязының медээзинден алырга, мал чеми кылдыр ажыглап турар килограмм тараада ортумаа-биле 0,87 чемгерилге единицазы, 73,7 грамм хайлыр протеин бар болуп турар. Бир эвес чарбалап каан арбайга азы кызыл-таска рапс далганын холуптар болза, чемнин хоолулуу килограммда 1,2 чемгерилге единицазы, 118,3 грамм хайлыр протеин чедир бедиир апаар-дыр.

Бо үнелиг мал чеми культураны Канадада, Индияда, Польшада, ГДР-де, Францияда болгаш өске-даа чуртталарда хөй-биле тарып өстүрүп турар. Чижээ, ГДР-де рапстың бир гектарындан-на 30 центнер чедир үрезинни ажаап ап турар. Сөөлгү чылдарда ол культура Совет Прибалтика республикаларында, Украинада, Белоруссияда, Молдавияда калбаа-биле нептераан. Ону Красноярск крайга 1980 чылда 21 мун гектарга тараан.

Тываның кедээ ажыл-агыйның дүржулга станциязынга рапсты тарып өстүрер шенелзени 1978 чылдан бөөр чорудуп келген. Чөөн-Сибирь сорттуң үрезинин баштай Красноярск крайның Ужурск дүржулга станциязындан 20 килограммны экелеген. Ынчаарга 1980

ӨГ-БҮЛЕ БҮРҮЗҮНГЕ ЧАГАЙЖЫДЫ ТУТТУНГАН БАЖЫҢ

ССРЭ-ниң экономиктиг болгаш социал хөгжүдезиниң үр хүүсаалыг программазының дугайында СЭКП-ниң XXVI съездизиниң хүлээп алганы чаа программазында он бирги беш чылдың төнчүзүнде өг-бүле бүрүзүн чаагайжыдыг туттунган чаа бажыңнар-биле хандырары көрдүнгеп. Ынчангаш совет күрүнениң хөй чылдар дургузунда салып келген сорулгазы эм херек кырында күүсеттинериниң кырында келгени ол.

СЭКП-ниң XXVI съездизиниң тодаратканы чурталга тудуунуң программазы ийи беш чылда кылдыр планнаттынган. Ол үениң дургузунда 10 миллион чаа квартиралар болгаш чаңгыс аал чурттаар коттеджилер туттунар. Ол чорук колдуунда 100 миллион өг-бүлезерниң чурталга байдалын экижидиринің айтырыын шиитпирлээр. Оон түннелинде, бир эвес ам хоорай чурттакчыларының 80 хуузу чаагайжыдыг туттунган аңгы-аңгы квартираларда чурттап турар болза, амгы бичии бажыңнарда чурттан турар өг-бүлелер 1990 чылда чаа бажыңнарлыг болур.

Чурталга тудуунуң программазы сан-хөө болгаш материал-техниктиг хандырылга талазы-биле быжыг үндезинниг. Чурталга тудуунга күрүнениң түскайлан турар акша-хөрениин доктаамал өлүп турар болгаш амгы үеде чылда 18,7 миллиард рубль чедип турар. Дараазындагы беш чылда чурталга тудуунга чарыгзаар акша-хөрениниң түүн оон-даа көвүдээр дээрзинге чигинниг турбас. Чурталга тудуунуң талазы-биле чаартылга ажылдары ам чоруп турар. Чурттакчы бүрүзүнге-ле 16 дөрбелчин метр чурталга шөлү өнчажыр кылдыр архитекторлар төлевилээн, азы өг-бүлениң кежигүн бүрүзүнге-де бир комната онаажыр апаар.

Программаның материал-техниктиг хандырылгазы — ол дээрге, конвейер хевирнин бажың тудар 500 чыгыы комбинаттары-дыр. Оон чылда кылыр ажылының ниити хемчээли 60 миллион дөрбелчин метр чурталга шөлү болур. Бажың тудуунуң конвейерлиг аргазы дээрге, тудуг ажылының хөй кезиин заводка кылыры-дыр. Ынчангаш ол ажылды кыштың соок үелеринде белеп кылып болур. Бажың тудуунуң заводка кылыр технологизазын амгы үеде кедээде база ажыглап эгелээн. Ындыг хевирнин 132 будурулгелерни кедээде тудуп кылган.

Мурнуку чылдарда ышкаш, чонга чурталга бажыңнарын бээри болгаш бажың хөлезиниин хемчээли ол хевээр керилге чок артар. Бажың хөлезиин болгаш коммунал ачы-дуза чедиргени дээш төлевир соолгу он чылларда өскерилбээн болгаш ортумак орулгалыг өг-бүленин алыр акшазының 4—5 хуузу болуп турар. Чурттакчы чонуң орулгалы өскен түдүм-на коммунал төлөөшкиннерниң ниити хемчээли үзам эвээжээр. (Тудугнуң болгаш газ, электричество, одалга, изин суг хамаарышкан энергетика талазы-биле ачы-дуза чедиргезиниң ортек-үнези улгатса-даа). Бажың хөлезиннге киириидерден болгаш чурталга фондузуңуң чарыгалдарының арасында ылгалдыны күрүне бодунга алган. Ол түн бо хүннерде колдуунда-ла 7 миллиард рубль четкен.

Хууда болгаш кооперация күжү-биле тудуг кылыры үлам калбырган. Чурталга тудуунуң ниити хемчээлиниң ортаанын 60—80 хуузу болуп турар. Кадрларны кедээге быжыглары-биле аларга чээли төлөөринин хемчээлин эвээжеткен — оон 50 хуузун совхозтарның болгаш колхозтарның күсели-биле төлээр. Ындыг байдал кедээге чурталга тудуунуң хемчээлин улам өстүрген. Күрүне чээлизиниң хүзазы-биле сөөлгү беш чылдарда кедээге колдуунда-ла 1 миллион чурталга бажыңнарын тутқан. Анаа ниитиниң болгаш күрүнениң үзүлүрген чарыгдалы—2 миллион рубль ажыг.

Чаа чурталга квартиралар-ының тудуун бо беш чылда комплекстиг тударының айтырыын долуу-биле шиитпирлээр апаар. Ынчалза-даа чурталга тудуу-биле чергелештир салытның болгаш амылырал хандырылгазының, чонга культура хандырылгазының тудугларын кады тударының айтырыында чедир шиитпирлеттинмейн турар түүлдер ам-дал бар. Чурттаары-биле дүжааттының турар бажыңнарын тудуг-монтаж болгаш төверлел ажылдарының ыңнары чогуур негелдеге четпейн турар. Чурталга тудуунуң чаа программазы ол болгаш оон-даа өске айтырыгларны шиитпирлээринче нол кичээнгейин угландырар апаары чугаажок.

Александр ДЕДУЛ.
ПМА-ның экономиктиг тайылбырлакчызы.

ПРИКУМНУҢ ПЛАСТМАСС ЗАВОДУ АЖЫГЛАЛГА КИРГЕН

СТАВРОПОЛЬ КРАЙ. Химиктиг будурулгелерниң картазында чаа демдек көстүп келген. Ол дээрге, Прикумнуң пластмасс заводун ажыглалга киргени ол. Ону тударынга болгаш ажыглалга киирериңге киришнен бүгү кижилерге эш Л. И. Брежнев байыр чедиргеп. Эрткен беш чылдың дургузунда ажык шөлге бедик механизастаттынган комплекс бедип үнген. Ук будурулге ам бөзин бараан продукциязының чеди аңгы хевирнин будурүп турар. Оларның аразында полизтилен, этилен, пропилен дээш ышкаш түүлдер бар. Заводтуң продунциязын досказарлар хөвулар суггарар үоолайлар, плёнкалар, уруглларга ойнаарактар болгаш өске-даа хөй-хөй түүлдерни кылырынга ажыглап турар. Будурулге күүзүн бүрүн шиңгээдип, алган соонда химиктер улус ажыл-агыйынга чыл санында 200000 тонна чиг-этти бээрлер.

ЧУРУКТА: газ хуваар цехте Людмила Дроздтуң удурткаңы комсомолчу-аныяктар ээлчээ. Ол эң тергиин коллективтериниң бирээзи.

К. ТАРУСОВТУҢ фотозу.
СЭТА-ның фотохрониказы.

АЗААН СӨСТҮ — АЖЫЛ-ХЕРЕККЕ

Чаа Шагаан-Арыгда гастрономнуң садыгжылары СЭКП-ниң XXVI съездизиниң сорулгаларын, он бирги беш чылдың программаларын амыдыралга чедиишкиниг боттандырар дээш бүгү күжүн планныг онаалдаларны күүседиринче угландырган. Аъш-чем магазинииң садыгжылары Делегейниң ажылчы чоннарының эп-сеткил маттыштырылгазының хүнү — Май 1-ни төлептиг ажыл-иш-биле уткуур дээш социалистиг чарыжын улам калбарткан.

Гастроном ажыглалга киргеңден бээр үш чыл ажыл чорүүр. Бо үеэнде дургузунда садыгжылар чонга бедик культурлуг бараан болуп, ай, квартал планнарын доктаамал күүседи келген. Онгу беш чыл планын ноябрь 25-те күүседир хүлээлгелиг турган, хүүсээдан эрте 17-де боттандырган.

СЭКП-ниң XXVI съездизиниң садыгжылар эки ажылы-биле уткаан. Бо чылдың бирги кварталында 117 мун рубльдин баразиниң чонга садар планныг турган. Ол планын садыгжылар 128 мун рубль чедиргеп. Ынчангаш олар бирги кварталдың планын 114 хуу күүсеткеп.

Амгы үеде чурттакчы чонну аъш-чем аймаа болгаш өскедээ чугула хереглелдиң баразиларының-биле хандырары — кол сорулга. Бо бүгүнгү садыгжылар ханы өөренип көрүп, чонуң ажылдап турар черлериже садыгларны организастап келген. Эът, дагаа чүүргазы, дагаан болгаш өскедээ аъш-чем аймаанын баразиларының-биле хандырылга жижээн.

Он бирги беш чылдың онаалдаларын чедиишкиниг доллур болгаш ажыр күүседир дээш Бүгү-эвилел социалистиг чарыжы чуртта калбаган. Анай Түлушовна Ондарның удурткан коллективи беш чылдың бирги чылының үүдэ болгаш бригада онаалдаларын ноябрь 7-ге чедир күүседир дээш Москванын болгаш Ленинградтың ажылчы чоннарының инициативазын бүрүүбиле деткээн. Садыгжылар ай, квартал планнарын эде көрүп, он бирги беш чылдың бирги чылының планын декабрь 25-те күүседирин хүлээгеп. Эрги Шагаан-Арыгның № 1 аъш-чем садының садыгжыларын база катап чарыгче эвилелдээн. «Садыгжыларның булуңу» деп стендиге социалистиг чарыштың кол негелделарин шевергин бижээш аскан. Ол негелделарын барымдаалап, чонга бедик культурлуг бараан болурунуң арга-методтарын сайзырангайжыдып, човаадыкчы ёзу-биле ажылдаарының хемчеглерин ап турар.

Садыгга кире бээрге аргысилиг, делгем, чырык. Садып алыкчылар хереглээн бараанын шилип алгаш, саадал чокка чоруй баар. Деңилээр бараанларны шевергин хапчыгаштарда белеткээш, делгирлерде салгылап каан. Садыгжыларга болгаш келген чонга мында таарымчалыг байдал тургустуган.

«Кооператорларның тергиин» хөрек демдээнин эдилекчизи Анай Түлушовнаның бо коллективинде мурнакчылар хөй. Хоочун садыгжылар Дассанчык Чанчымаа, Любовь Онгеотя, Зоя Серээ, комсомолчулар Зоя Сундуй, Лорисса Кыргыс оларның ажылы макталдыг. Олар садып алыкчыларга кичээнгейлиг болуп, кызымак ажылдап келген.

Садыгжыларның ажылын сонуургап, алээп чугаалашкан бис.

— Партияның XXVI съездизиниң материалдарын өөренип тур бис. Ынангыя ында чурттакчы чонну аъш-чем аймаа болгаш өске-даа хереглелдиң баразинары-биле хандырарын экижидирин чугулаан көрген. Бо айтырыг бистиң ажылывыска база дөрт хамааржыр. Ынчангаш съездиниң шиитпирлерин ажыл-херекке боттандырар дээш бүгү күжүвүстү моонээр бис— деп, магазин эргелекчизи А. Ондар чугаалады.

СЭКП-ниң XXVI съездизиниң шиитпирлеринде чонуң амыдыралының деңелии бедидерин онза чугулаан. Шынап-ла бо беш чылда чонуң амыдырал-чурталгазы мурнукузундан-даа артык хөгжүүр. Садыгларга чугула хереглелдиң баразинары улам элбээр. Оны чонга чедимчелиг баразалгадыры садыгжылардан база кол хамааржыр. Анай Түлушовнаның удурткан бөлүү ажаан сөзүүге ээ болуп, съездиниң айтыкан сорулгаларын удуртулга болдурган ажылдан турары өөрүнүүр.

С. ЧООДУ.
Улуг-Хем район.

ПЕНСИЯЖЕ ҮНЗЕ-ДАА

Ынай-бээр аргышкан пассажирлерни олуртқан автобустар Туран хоорайның үстүү талазында автостанцияның чанында доктаар. Автобустан дүшкен пассажирлериң чамдыызы даштын агарты чугайлаан чангыс кааттың бажыңче үруун-үүдүк кирип турлар. Автостанцияның дежурный кассириниң хүлээлгезин ол хүн, Елена Александровна Есипенко күүсеәнп, чоруун чораан кижилерни эвилеп-үелдек хүлээп ап, чай-бээр черлерже бээр билеттерин салып эгелей берди.

— Бичии уруглардыг челер бар-дыр, баштай олар билеттерни садып алзын — дээн оон хоюг үнү диңналырга, ээлчээн маңаан пассажирлер чаш уруглардыг челерни мурнуже эрттириптилер.

— Елена Александровна пенсиялай берген-даа болза, ам-даа ажылдавышаан. Оон омак-хөлүүг, оюн-баштак ажаы-чаңы ам-даа аныяктар-биле дөмей-дир ийин. Эрткен-дүшкен чонга эвилеп-үелдек, ажыргек-дузаргак деп чүвези келдергей кижи-ле болгай — деп, бир улгады берген үгбай чугаалаттынды.

Үелдек-чимчак хүлээп алышкынга база чоруур билет садып алганынга сеткил ханган пассажирлер хавалариың кылыын дургаар салдыгган узун сайдайларда дыштанып олурлар. Орук кижилерни доктаар бо автостанцияның иштинии арыг-силии эмге-сеселиг хөлчок.

Часкы хүнүүн хереллери обнаан соңгаларның базарында тарымал чечектерни одуруглай тургузуп каан. Агарты чугайлаан хавалардa аргыжылганың дүрүмнериңден ушта бижиглелерни, пассажирлерге сүмелерни, коллективтиң күш, ажылчы чедиишкиннерни, социалистиг хүлээлгениң негелделерни бижээш аскан. Бо бичии коллективтиң социалистиг хүлээлгезин сонуургап помнудум. Ында мында одуруглар база бар болду: «...Пассажирлерге бүгү талазы-биле таарымчалыг байдалларны тургузар. Автостанцияның иштикп, дыштыкы девискээрниң арыг-силиг тургускаш, чавгайжыдылга ажылларын чорудар. Абакан хоорайның автостанция коллективиң социалистиг чарышче киргырдывыс!»

Кассир Елена Есипенко ажылындан бичии кала хосталгаш, чаш уруглардыг челерге тускайлаан ороолдың ээжин ажылыпты. Узун оруккa могап, шылаан не-чаштар ол ороолдың үелептилер. Чамдык пассажирлериң дар чүүктери база шыгжаттынды. Ээлчег дежурныйы Елена Александровнаның чай-хозуу ажыглаан, оларның коллективиниң ажыл-ижин сонуургадым.

— Автостанцияны бо бажыны 1962 чылда ажыглалга киирген. Оон бээр-ле бо хүннерге чедир мында ажылдап келдим — дээш, ол чугаазын уламчылай берди. — Дыка ур үеним дургузунда бо коллективти уштап-баштап келгеш, назы-харым дөгүй бээрге аныяк кижи Лидия Андреевна Федотовага ажылымны хүлээдип бергеш, кассирлеп ажылдап тур мен. Бистиң коллектив пассажирлер аргыштыраранының планын аң, квартал санында күүседи, аргышкан чон-биле үелеп-үелдек ажылдап келдивис.

Автостанцияның коллективинде дөрт кижи бар. Олар элчип-селчип дежурныйлавышаан, кассириң хүлээлгезин база күүседип турар. Кижи бүрүү улуг-үелүүн эки эртиргеш, ээжинге хүлээлип бээр. Оларның аразында найыралы бижиг, чон-биле харылзааны база багай эвес. Ук будурулгеле хөй чылдар дургузунда ажылдап келген Елена Александровнаны эш-өөрү болгаш тус черниң чурттакчылары ажаок хүндүлээр.

— Силерниң ажылыңарның онзагай талазы чүдел, Елена Александровна? — деп, бир чай кадымда чугаа эредим.

— Аргышкан чонга эвилеп-үелдек болбушаан, оларны тус-тус баар черлериже аътказары ийин—дээш кезек бодаып ора:—Ынчалза-даа чамдыкта пассажирлерден эзирик кээр таварылгалар бар. Олар бистиң-даа ажылывыска, чорук чораан кижилерге-даа дыка шаптыктыг. Эки-бак сөстер чулчураан, ол-бо кижилерге шорулган турар. Шак ындыг халалыг пассажирлериң оруун доза туруп, хөй-ниитиниң хөлгениге оларны олуртпайн келдивис. Ол бистиң хүлээлгелеривистиң бирээзи болгай—дижи.

Үелчеглиг рейс автобузубиле келген пассажирлер автостанцияже кирип үгелей бээрге, хоочун кассир Елена Есипенко билет садар дээш чорупту. Пассажирлер аргыштырарының шугумунга Елена Александровна хөй чылдарда ажылдап келгеш, пенсияже үнзе-даа, аныяктарга бодунуң үлегерин көргүзүп, ол-ла ажылында ам-даа бараан болбушаан.

М. ОНДАР.

АПШЕРОН УЖАРЫНЫҢ ЧАНЫНДА

Каспий Апшерон девискээриниң чанында сугда эштиг чоруп турар суднону көөрге, аңаа-ла теплоходтардан ылгалыр чүвези чок ышкаш болур. Чүгле оон соонда сөөртүп алган чүүлү — чалгыгларның сейсмиктиг шимчээшкинин шинчилээр херексел.

Ол херекселде эштээн чүүлдер «Сулейман Багиров» деп суднокун геофизиктериниң кара-ажегээр кылган чалгыгларын хүлээп алгаш, оон дугайын дамчыдып берип чоруур.

Суднонун «артиллериязының» харылаан турар инженер Н. Ротаның командазын ёзугаар хей-биле эттинер үгер-бооларбатареязы далай дүвүиде шинчилеп турар участокче бооларр. Ындыг чепсектер шаа-ла ындыг судноларныңдан дөрт катап хөй. Геологтар оларныл дузазы-биле улам улуг чалгыгны алыр болгаш шинчилел ажылдарынга ол дыка улуг ужур-дузалыг.

Геофизиктер тускай участокче тырып каан агаарны «адын үндүрүпкеш», тускай аппаратураның дузазы-биле оон түнелин шинчилеп көөру-биле демдеглеп ап турар. Бо удаада оон башкарылга черинде— аныяк операторлар А. Акперов биле А. Сулейманов.

— Бо дериг-херекселдер Апшерон ужарының геологтут тургузуунуң дугайын медээлеп турары ол-дур — деп, экспедициянның начальниги И. Гусейнов чугаалаан. — Суг адаазының канчаар-даа аажок узун дурттуг чалгыы геологтарның сонуургалын шагда-ла хаара тудуп келген. Сут 100 метр чедир терең болганда, элээн кай чылдар мурнумда Апшерон ужарынга чер өрүмнээри болдунмас деп санаттынып турган болгай. Ынчалза-даа чад техника ол-даа сорулганы үзе шиитпирлээр арганы берип турар. «Сулейман Багиров» далай дүвүи хандыр өрүмнеп турган, шинчилээр таарымчалыг черлерни ынчаар тып берип турар.

Судно-лабораториянның кылган түнелдерин ёзугаар геологтарның айткан черлериже бурильщиктериниң сүг адаанда черни өрүмнеп эгелээр хүн ам ырак эвес арткан.

А. ГОЛЬДЕНБЕРГ.
Баку.

ХӨЙ УРУГЛАРЛЫГ ИЕЛЕРНИ «ИЕНИҢ АЛДАРЫ» ОРДЕН-БИЛЕ БОЛГАШ «ИЕНИҢ МЕДАЛЫ» МЕДАЛЬ-БИЛЕ ШАҢНААР ДУГАЙЫНДА

Тыва АССР-ниң Дээди Совединиң Президиумунуң Чарлыы

ССРЭ-ниң Дээди Совединиң Президиумунуң өнүзээнден шаңнаары болза:

БАЙ-ТАЙГА РАЙОНДАН

Тос уругну бөжаан болгаш кижизиткен иени «Иениң алдары» орденниң I чергези-биле

Оржунмаа Доңгаковна **Чүлдүм** — «Тээли» совхозтуң ажылчыны.

Сес уругну бөжаан болгаш кижизиткен иелерни «Иениң алдары» орденниң II чергези-биле

Чечекмаа Салчаковна **Авыроол** — «Бай-Тал» совхозтуң ажылчыны.

Адашмаа Сааяевна **Комбу-Сүрүн** — «Тээли» совхозтуң ажылчыны.

Маажык Амырзатовна **Хертек** — «Кара-Хөл» совхозтуң уруглар садының ажылдакчызы.

Чеди уругну бөжаан болгаш кижизиткен иени «Иениң алдары» орденниң III чергези-биле

Байлак Адыг-ооловна **Очур-оол** — «Мурнакчы» совхозтуң ажылчыны.

Алды уругну бөжаан болгаш кижизиткен иелерни «Иениң медалы» медальдың I чергези-биле

Анаймаа Хомушкуевна **Байыр** —«Тээли» совхозтуң саанчызы.

Санчатмаа Иргитовна **Доора** — «Кара-Хөл» совхозтуң ажылчыны.

Серенмаа Хертековна **Тойбуза** — Шүй суурда харызаа салбырының начальнигы.

Анчымаа Кууларовна **Хүрен-оол**— Шүй суурда өг-бүле эези.

Беш уругну бөжаан болгаш кижизиткен иелерни «Иениң медалы» медальдың II чергези-биле

Ак-Тараа Хертековна **Аракча**—«Бай-Тал» совхозтуң ажылчыны.

Арапмаа Чажапаановна **Доглал**—«Тээли» совхозтуң ажылчыны.

Кожеш Серин-ооловна **Ооржак** — Тээли ортумак школазының башкызы.

Севилбаа Белековна **Салчак**—«Тээли» совхозтуң саанчызы.

Зоя Самбуевна **Хунай-оол**— райпо столовазының повары.

БАРЫЫН-ХЕМЧИК РАЙОНДАН

Алды уругну бөжаан болгаш кижизиткен иени «Иениң медалы» медальдың I чергези-биле

Мая Лопсановна **Даваалап**—«Хемчик» совхозтуң ажылчыны.

Беш уругну бөжаан болгаш кижизиткен иелерни «Иениң медалы» медальдың II чергези-биле

Маймара Сендажиевна **Доңгак**—Ак-Довуракта амыдырал хандырылга комбинадының ажылдакчызы.

Тамара Монгушевна **Домбаанай** — Кызыл-Мажалык суурда өг-бүле эези.

Уран Доржуевна **Монгуш**—«Барлык» совхозтуң ажылчыны.

Часкым Назыңдаевна **Ооржак**—Кызыл-Мажалык суурда өг-бүле эези.

Хөвекмаа «Сүрүновна **Сарыглар**—«Барлык» совхозтуң ажылчыны.

Биченей Хонай-ооловна **Хомушку**—«Хемчик» совхозтуң ажылчыны.

Дүкер-оол Комбу-Доржуевна **Хомушку**—«Хемчик» совхозтуң ажылчыны.

Александра Дардаевна **Шаравии**—Ак-Довурак хоорайда өг-бүле эези.

ЧӨӨН-ХЕМЧИК РАЙОНДАН

Тос уругну бөжаан болгаш кижизиткен иелерни «Иениң алдары» орденниң I чергези-биле

Ханды Дыпыловна **Куулар**—«Чыраа-Бажы» совхозтуң ажылчыны.

Алдын-кыс Очуровна **Монгуш** — «Большевик» совхозтуң ажылчыны.

Маны Бадыевна **Чүльдүм**—Чыраа-Бажы суурда магазин эргелекчизи.

Сес уругну бөжаан болгаш кижизиткен иелерни «Иениң медалы» медальдың II чергези-биле

Өлчеймаа Сундуй-ооловна **Монгуш**—«Большевик» совхозтуң уруглар садының ажылдакчызы.

Чайлан Качыгаевна **Сат**—Кызыл-Тайга суурда ясли ажылдакчызы.

Чеди уругну бөжаан болгаш кижизиткен иелерни «Иениң алдары» орденниң III чергези-биле

Күзенмаа Чадамбаевна **Ондар**—Суг-Аксында № 1 эмнелгениң повары.

Тамара Содунамовна **Сат**—«Чыраа-Бажы» совхозтуң ажылчыны.

Эзирикпей Анай-ооловна **Ховалыг**—Кара-Чыраа суурда ясли эргелекчизи.

Алды уругну бөжаан болгаш кижизиткен иелерни «Иениң медалы» медальдың II чергези-биле

Борбак Семис-ооловна **Доңгак**—«Тыва» совхозтуң ажылчыны.

Татьяна Чылбаковна **Монгуш**—«Алдан-Маадыр» совхозта ясли эргелекчизи.

Райса Ыдыгжиевна **Ондар** — «Суг-Хөл» совхозтуң ажылчыны.

Беш уругну бөжаан болгаш кижизиткен иелерни «Иениң медалы» медальдың II чергези-биле

Чечекмаа Дамба-Сүрүновна **Доңгак**—«Суг-Хөл» совхозтуң ажылчыны.

Тамара Хоюг-ооловна **Куулар** — «Большевик» совхозтуң ажылчыны.

Барынмаа Серээевна **Монгуш**—Чыргакы суурда участок эмнелгезиниң ажылдакчызы.

Бичи-Уруг Комбуштайевна **Монгуш**—«Чыраа-Бажы» совхозтуң саанчызы.

Евдокия Маадыр-ооловна **Монгуш**—«Тыва» совхозтуң ажылчыны.

Кертик Тас-ооловна **Монгуш**—Бора-Тайга суурда ясли ажылдакчызы.

Алефтина Шоюновна **Ондар**—«Тыва» совхозтуң ажылчыны.

Диктан Кыспай-ооловна **Ховалыг**—Ишкин суурда уруглар садының ажылдакчызы.

КАА-ХЕМ РАЙОНДАН

Чеди уругну бөжаан болгаш кижизиткен иелерни «Иениң алдары» орденниң III чергези-биле

Деспижек Сотпаевна **Иргит**—Бүрен-Бай-Хаак суурда өг-бүле эези.

Чодураа Александровна **Куулар**—«Ленинчи орук» совхозтуң ажылчыны.

Любовь Дармаевна **Чооду**—СЭКП-ниң XXV съездизи аттыг совхозтуң ажылчыны.

Бичи-Уруг Баяновна **Шамит**—СЭКП-ниң XXV съездизи аттыг совхозтуң ажылчыны.

Зоя Мокеевна **Шимит** — Ильинка суурда өг-бүле эези.

Алды уругну бөжаан болгаш кижизиткен иелерни «Иениң медалы» медальдың I чергези-биле

Галина Эртиеевна **Салчак**—«Бүрен» совхозтуң ажылчыны.

Арагачы Елчеевна **Сапык** — Көк-Хаак сес чыл школазының ажылдакчызы.

Беш уругну бөжаан болгаш кижизиткен иелерни «Иениң медалы» медальдың II чергези-биле

Мария Ефимовна **Бортникова**—СЭКП-ниң XXV съездизи аттыг совхозтуң агроному.

Килийма Николаевна **Салчак** —«Улуг Октябрь» совхозтуң саанчызы.

Мария Дарый-ооловна **Салчак** — «Енисей» совхозтуң ажылчыны.

Наталья Ивановна **Юркова**—Бүрен-Бай-Хаак ортумак школазының ажылдакчызы.

КЫЗЫЛ РАЙОНДАН

Алды уругну бөжаан болгаш кижизиткен иелерни «Иениң медалы» медальдың I чергези-биле

Достакай Сусуг-Көковна **Доңгак**—«Тиилелге» совхозтуң ажылчыны.

Лариса Чылбак-ооловна **Сарыглар**— райкоопта садыгжы.

Любовь Хрисанфовна **Третьякова** — «Сукпак» совхозтуң ажылчыны.

Беш уругну бөжаан болгаш кижизиткен иени «Иениң медалы» медальдың II чергези-биле

Дадармаа Дерликпеновна **Сат**—Кур-Чер суурда уругларның музыка школазының ажылдакчызы.

МӨНГҮН-ТАЙГА РАЙОНДАН

Тос уругну бөжаан болгаш кижизиткен иени «Иениң алдары» орденниң I чергези-биле

Галина Хөмушкуевна **Шойдан**—Мугур-Аксының септелтудуг участогунуң ажылчыны.

Сес уругну бөжаан болгаш кижизиткен иени «Иениң алдары» орденниң II чергези-биле

Хорбин Доңгаковна **Бегзи**—«Малчын» совхозтуң ажылчыны.

Алды уругну бөжаан болгаш кижизиткен иелерни «Иениң медалы» медальдың I чергези-биле

Дина Салчаковна **Кара-оол**—«Малчын» совхозтуң ажылчыны.

Чечек Сааяевна **Мандымчы**—«Малчын» совхозтуң ажылчыны.

Татьяна Хертекова **Опаш**—Мөнгүн-Тайга райкүүскомунуң чурттелга-коммунал ажылагый эргелелиниң ажылчыны.

Иргит Намыевна **Чечекмаа**—«Мөген-Бүрен» совхозтуң ажылчыны.

Беш уругну бөжаан болгаш кижизиткен иени «Иениң медалы» медальдың II чергези-биле

Мария Буурулдайевна **Иргит**—«Мөген-Бүрен» совхозтуң ажылчыны.

ТАҢДЫ РАЙОНДАН

Чеди уругну бөжаан болгаш кижизиткен иелерни «Иениң алдары» орденниң III чергези-биле

Чечена Чүлдүмовна **Куулар**—Успенка эге школазының башкызы.

Зинаида Мартан-ооловна **Ооржак** — Межегей ортумак школазының интернат ажылдакчызы.

Алды уругну бөжаан болгаш кижизиткен иелерни «Иениң медалы» медальдың I чергези-биле

Дечик-кыс Оюновна **Мумбалдай**—Успенка суурда ясли-сад ажылдакчызы.

Кара-кыс Сергеевна **Сувак**—«Россия» совхозтуң ажылчыны.

Беш уругну бөжаан болгаш кижизиткен иелерни «Иениң медалы» медальдың II чергези-биле

Надежда Сергеевна **Оюн**—«Коммунизмниң херели» совхозтуң ажылчыны.

Валентина Станиславовна **Санкина**—Межегей ортумак школазының ажылдакчызы.

Клара Сергеевна **Тапынар**—Дуржулга станциязының ажылчыны.

Тыва АССР-ниң Дээди Совединиң Президиумунуң Даргазы **М. МЕНДУМЕ.**

Тыва АССР-ниң Дээди Совединиң Президиумунуң секретары **Н. БОЙДУ.**

Кызыл хоорай, 1981 чылдың апрель 23.

БӨМБҮРЗЕКТИҢ СУДАЛЫ

СЭТА болгаш ПМА: КЫСКА ДЫҢНАДЫГЛАР, ТАЙЫЛБЫРЛАР

Апрель 13 — ВСР-ге тиилелгениң хүнү

ТИИЛЕЛГЕ СӨӨЛҮНДЕГИ АЛДЫ ЧЫЛДАР

Чоокта чаа хосталган Данант хоорайның «Ориент» деп гостиницазынга 1975 чылдың апрель 17-де чеде берген мен. «Американың үнү» радиостанция, Би-Би-Си болгаш Австралияның радиозу ынчаардагы Мурнуу Вьетнамда болуушкунарга хамаарыштыр боттарының сагыш човап, дүвүрээн медээлерни дамчыдып турган.

Мурнуу Вьетнамның ынчаардагы чалча «президентизи» Нгуен Ван Тхиеу бодунуң чалча шеригленге кыйгырыг кылып, «коммунистерниң шазар халдаашкыннарын доктаадырын болгаш бүрүн тиилелгеге чедир тулчурун» иеген турган. Тхиеу дөрт-ле хонгаш, хөй алдынны аңкап, Тайвань-че дезе берген, а оон соонда каш-ла хонганда — 1975 чылдың апрель 30-де, 11 шак 30 минута турда палча чазактың бажыңының кырынга Тиилелгениң Кызыл туғу кижиий берген. «Хо Ши Мин» деп адаан кадыг-дошкун шавар халдаашкын шак ынчаар тиилелгелиг доозулган.

Ол тиилелге хенертен болган дайын чедишкинии эвестир. Ол дээрге—бодунуң төрээн чуртуң катап каттыштырар дээш, даштыкының эжелекчилеринге болгаш оларның түе черге турган саттынакчы чалчаларынга удур маадырлыг вьетнам улустуң сыныш чок демиселиниин хөй чылдарда чедип алган дуржулгазының дүрүм ёзугаар чаагай үре-түнелиг-дир. Дайынчы, политиктиг болгаш дипломаттыг фронтуларга хосталгалыг демиселди удуртуп келген вьетнам коммунистиниң партиязының мерген угаанныг болгаш шинтпирлиг политиказы бүгү вьетнам улустуң маадырлыг тиилелгезинин үндезинин болган. Ақыдуима вьетнам улустуң 1975 чылдың чазынында чедип алган төөгүлүг тиилелгези Совет Эвилелиниң болгаш социалистиг еске-даа чурттарның материалдыг база моральдыг дузаламчызы-биле сырый холбаалыг. «Хо Ши Мин» деп адаан шавар халдаашкын — вьетнам улустуң болгаш оон дайынчыларының шериг талазы-биле бедик мергежилиинии, маадырлыг чоруунуң тодаргай херечизин-дир.

Вьетнам улустуң төөгүлүг ол тиилелгезинден бээр ам алды чылдар эрткен. Вьетнам өнүктер-биле кады № 1 орук-биле Хошимин хоорайже бар тораап көөрүвүске, алды чылдар бурунгаар болган дайынның изи барык читкен болду. Француз колонизаторларның соон дарый чедип келген америк эжелекчилер чаңрбы чыл вьетнам улустуң ыдыктыг черинче 7 миллион 850 муң тонна частыр чепсекти октаанвар. Вьетнамның мурнуу чүгүнге 1.300 муң га шөлдерни, 2.500 муң га эзимнер девискээрни америк химиктиг чепсек-биле хорааннаан турган.

Катап каттышкан төрээн чуртка чаа амыдыралды тургузары дайынчы тиилелгени чедип алырындан безин тудак чок нарын, берге болган. Вьетнам 80 чылдарның дургузуунда колониалдыг дарлалдың адаанга турул, 30 чылдарның дургузуунда соксаал чок досталгалыг дайынны чорудуп келген. Чурттуң сонгу болган мурнуу безектери катап каттышкан соонда Вьетнамның тайбың тургузуушкуунуга Кыдаттың гегемонистиг чагырыкчылары мооңдактап келген болган амдаа мооңдактаарын ораладжып турар.

Чаңгыс аай бүгү Вьетнамның девискээринге социалистиг тургузуушкуунуң угланышкының Вьетнамның Коммунистиг партиязының 1976 чылда болган IV съездизи тодаргайлаан. Вьетнам коммунистериниң IV шуулганының сөөлүнде Вьетнам Социалистиг Республиканың ажылчы чоннары бергелерни ажып эртпишаан, «жыл-агый болгаш культура тургузуушкуунуга, чурттуң камгаланыр аргазын бижыглаарынга чаа-чаа тиилелгелерни чедип алган. ВСР-ниң 1980 чылда хүлээп алган конституциязынга социалистиг тургузуушкуунуң дуржулгазын тодаргай айыткан. Социалистиг демократияның принциптерин болгаш Коммунистиг партиянның удурткучу ролюн кол хоорайлу бадыткаан.

Социалистиг тургузуушкунга төлептиг салыышкының Вьетнамның мурнуу чүгүнүң ажылчы чоннары киирип турар. Мекоиг хемниң унунда суурларынче тараачывнар дедир ээп келген, америк эжеледдиң үезинде оқтаттынган рис шөлдерни катап чечектелип эгелээн. Вьетнамның аъш-чем продукциязының хөй кезиин мурнуу районнарында будуруп турар. Көдээ суурларны амыдыралдың социалистиг орууние шилчидиринии быжыг базазы ында тургустуунуп турар.

Вьетнамның мурнуу чүгүнүң кол улуг хоорайын оон мурнунда Сайгон деп адаар турган. Шаандакы Сайгонга кемжерек үүлгедиглери, ажыл чок чоруқ кедерээп турган. Франц уқуз колониалдыг тергиделдин болгаш америк эжеледдиң од уржуктарын амгы Хошимин хоорайда бүрүн үзуткаан. 4 мыллион чурттакчылыг Хошимин —ам күш-ажылчы хоорай. Империалистиг монополияларбиле сырый харылзаалыг турган садыг-үлетүрүнүң улуг бурҗуазиязын 1976 чылда үзүткаан. Он-оон муң ус-тывышчы мастерлер кооперативтер кылдыр каттышкан.

Вьетнамның Коммунистиг партиязының ТК-зының кежигүүн, Хошимин хоорайның улусчу комитединиң амгы даргазы Май Ти Тхо 1975 чылдың апрель 30-де боттарының эштери-биле кады чажыт байдалдан үштүүп, ажыы-биле ажылдап кирипкен.

— Фабрикаларда, заводтарда хоочуннар-биле кады аныяктар ажылдап турар. Дээди болгаш ортумак өөредилге черлеринде хөй муң оолдар, кыстар эртемдиглиглерни чедип ап турар. Чечектелген социалистиг Вьетнамны тургузар талазы-биле партияның айыткан соруглазын олар алдарлыы-биле күүседир дээрзинге бүрүн бүгүдээр бис— деп эш Май Ти Тхо чоргаарал-биле тугаалаан турар.

Хошимин—Ханой.

А. МИНЕЕВ,
СЭТА-ның корр.

ПКАП ТК-НЫҢ ПОЛИТБЮРОЗУНУҢ КЫЙГЫРЫЫ

ВАРШАВА. (СЭТА). Май Бирииң байырлалынга киржириие бүгү ажылчы чоннарны, профэвилелдерни база бот башкарылгалыг организацияларны Польшаның Каттышкан ажылчы партиязының ТК-зының Политбюрозу кыйгырган. «Май Бирииң байырлалынга киржилге социализмниң идеалдарын, а ол ышкаш социалистиг катап чаартылганын херээп долгандыр Польшаның ажылчы чоннарының сыры каттышканының херечизи болур» деп, кыйгырыгда демдеглээн.

Май 1-нии бүдүүзүнде Варшавага байырлыг хурал болуруп ПАП агентилел дыңнаткан. Аңаа ажылчын шимээшкининиң хоочунары, үлетүр болгаш албан чөрлериниң төлээлекчилери, культураның база эртемиң ажылдакчылары киржир.

Варшавага Май Бирииң чыскаалы мурнуку чылдардаазындан бичии еске болур: чижээ, хүндүлүг индирии тургускас.

«Солидарность» деп профэвилел каттыжышкынны үанчыл болган чыскаалдарга киржирии бодунуң кежигүннеринге «сүмелеээзин». Ынчангаш ол профэвилел каттыжышкыны ажылчы чоннарның делегей байырлалынга хөөн чогун оон-биле балыткан коргускен.

ФКП ТК-НЫҢ ПЛЕНУМУ

ПАРИЖ. Француз Компартияның Төп Комитединиң пленуму болуп эрткен болгаш президент сонгулдаларының бирги бадылаашкыннарының түннелин чугаалашкан, ийиги бадылаашкыннарга хамаарыштыр ФКП-ниң туружун тодаргайлаан.

Бирги бадылаашкыннарның үезинде хөй бадылаашкыннарны алган чурттуң амгы президентизи В. Жискар Дэстэн болгаш Социалистиг партияның удурткучузу Ф. Миттеран олар Францияның президентизинге кандидаттар болур.

Бирги бадылаашкыннарның үезинде Француз Компартияның кандидады дээш бадылаашкыннарын берген сонгукчуларны ийиги бадылаашкыннар үезинде Ф. Миттеран дээш боттарының бадылаашкыннарын бээрииче ФКП ТК-ның пленуму кыйгырган. Ажылчы чоннарның код негелделерни хандырар дээш демиселди чалбартырынга тазырымчалыг байдалдарны тургузар, капиталдың маңгыдиниие удур, демократтыг эргежок чугула чаартылгаларны боттандырар, коммунистер киришкен чөөн үелдиг чаңгыс эптиң чазаан тургузар соруглга-биле ыдыг шинтпирии хүлээп алганын пленумга чүүлдүг деп көрген резолюцияда демдеглээн.

ДҮШКҮҮРЛҮГ ЧОРУКТУҢ КОЛ ЧЫЛДАГААНЫ

МАПУТУ. (СЭТА). АКШ-тың президентизи Р. Рейганның делегей айтырыгларын шинтпирлээрии «чаа ёзу-биле» көөр деп чарлаан угланышкыны херек кырында «соок дайынның» политиказынче катап шилчиишкин болуп турарын Мозамбиктиң «Нотисиаш» солуну бижээн.

Американың Каттышкан Штаттарының дайын белеткелин агартыр дээш «коммунистиг кыжаныышкын» дээр ыңгыдаашкынны америк администрация өөскүдүп турарын ол солун айтыкан. АКШ-тың шериг корабльдериниң санын 600 чедирер, диптер аразынга ужугар ракеталарны чаартыр, шүүргелекчи болгаш бомбалакчы шериг самолёттарын эңдере будурер соруглалыг программаны Каттышкан Штаттарының хүлээп алганы солун демдеглээн.

АКШ-тың чазаанның дайынзырак ол угланышкыны—делегей байдалының дүшкүүрлүг чоруунуң кол, чылдагаанын болуп турар деп, «Нотисиаш» айтыкан. Дайынзырак Израильдя, Муруу Африка Республикада расистерни, Чилиниң фашистиг хунтазын, Сальвадорда дерзин диктатураны Вашингтон деткип, демократтыг Афганистанга ажыы-биле кыжаныш турар.

«АФРИКАДАН ҮНҮП ЧОРЗУН»

ВАШИНГТОН. (СЭТА). Мурнуу Африка Республикада расистиг эрге-чагырга-биле Ак бажыңның сүлээзиниге удур, намибиа улустуң чөлүг демиселин деткээн чыскаалдар Вашингтонга, Нью-Йоркка, Чикагога, Остинге болган АКШ-тың еске-даа элээн хөй хоорайларынга болган.

«Америк хелезиленикчилер — Африкадан үнүп чоржун!», «Ескудут өлүрүкчүлер — АКШ-тың Төп разведка эргелелиниң шаанынары-дыр» деп бижээн лозунгнарны тутқан чыскаалгынар АКШ-тың күрдепартаментизиниң бажыңының чымынга чылган. Мурнуу Африкада расистер-биле харылзаалары калбартырынче угланган Ак бажыңның политиказын олар ышкыны буруу шаап, Намибияның айтырыын чөптүг дингирлээринге АКШ-тың мооңдактап тургузар ханы келиишээшкинии ылергейлээнгер.

Претореяның дерзин эргечагырганын АКШ-тың деткин түрээри шыгыы буруу шаап тур бис деп чыскаалганнарның медегелиинде айтыкан. Намибия улустуң дүрүм ёзугаар төлээлекчизи кылдыр Мурнуу Барлыын Африканың улусчу организациязын (СВАПО-ну) хүлээп көөрүнге. Намибияның иштики херектериниге холгаарлаашкыны соксаалырынче АКШ-тың администрациязын чыскаалганнар кыйгыртан.

АКШ-ТЫҢ ДЕТКИМЧЕЗИНГЕ ДАЯНГАШ

ЛОНДОН. (СЭТА). Гаитиде диктатор Дювальениң ханныг ёлу-чуруму чүгле АКШ-тың шериг болгаш экономиктиг дузаламчызының түңнелинде эрге-чагырганың кызыргының түрарын Лондоннуң «Гардиан» солуну бижээн. Дювальениң өг-бүлези болгаш оон чалчалары ол бичии чурттуң чоңунуң амыдыралын чөвүлүүнүң хөй чылдарның дургузуунда таварыштырып келген. Политиктиг удурланыкчыларын шаажылап өлүрер дерзин үүлгедиглерни Дювалье күрүне политиказының принцибиг болдурган. Ынчангаш америк империалистер делетейле анне өлүрүкчү, дерзин эргечагырганы болгаш болдуктерни деткип турар.

«Гвардиан» солуннуң бижээнин ёзугаар алырга, АКШ-тың күрдепартаментизиниң тускай төлээлекчизи генерал В. Уолтерс чөокта чаа Гантиге барып чораан болгаш ам-даа 600 миллион доллар түңүг шериг болгаш экономиктиг дузаламчыны Дювальеге бээрии дазаан. АКШ-тың ол шериг дузаламчызын Гантиниң чоңун улам ынай узуткаларынга Дювалье ажыглаар болдап турар.

ПАРИЖ. (СЭТА). Гантиниң чоңун барык чөэрби беш чылдарның дургузуунда Дювальениң ханныг эрге-чагыргазы хилиичектеп, оларның политиктиг, хамааты эргелерин боогдап турарын Парижтиг «Жён Африк» солуну бижээн. Ол үенин дургузунда диктатураның кара бажыңнарынга 3.000 патриоттар «ие чок читкен», 40 муң кижини шалыкылап өлүргеи. Каттыкан Национлар Организациязының тускай медээни ёзугаар алырга, 1975 чылдан бээр Гантиниң 100 муң чурттакчылары аштап өлген.

Мал ажылы — шалыпчы фронт

ОРУЛГАЛЫГ АДЫРНЫ ХӨГЖҮДЕРИНГЕ

Бистиң республиканың ажыл-агыйларында өшкүнүң ниити саны ам 112 муң баш чедип турар. Тываның даглыг черлеринге холчок тааржыр, совет дүккүр уксаазының өшкүзүи көвүдедир өстүрер талазы-биле «Суг-Хөл», «Тээли», «Тес-Хем», «Күш-ажылдың хостуу» болгаш өске-даа совхозтарда элээн ажылдар кылдынган болгаш уламчылап турар. Көдээ ажыл-агыйның дуржулга станциязы бодунуң дузалал пунктуларын адаттынган ажыл-агыйларның чамдыктарында тургускан болгаш эң эки уксаалыг, бирги, ийиги класстың өшкүлерин аңгы коданнарга мөөңнеп тускайлаар ажылды эртем ажылдакчылары, специалистер чорудуп турар.

«Тээли» совхозка ажыл-агый ыштинии тускайлаашкынын чоруларда, өшкүнүң чүгле Кызыл-Даг салбырында мөөңнээн. Ам ында 7200 ажыг өшкүнүң төрүүрүн он бир, төрүвезин база он бир коданда тургускан. Оон ангыда 18 коданда 5600 хой база бар.

Салбырның шээр малы кыштың хүр ашкай болгаш хой кезии оолдашкан. Анайлар, хураганнар шупту онча-менди өзүп-доругуп турар. Кызыл-Дагның малчыннары бо чылын 100 хойдан 88 хураганны, 100 өшкүден 86 анайны камгалап, доруктурар дээш хүлээлгезин харын-даа ажыр күүседиринге бүзүреллиглер.

Тыва АССР-ниң алдарлыг малчыны, Күш-ажылдың Кызыл Тук орденниң эзилекчизи Сандүү Салчак эрткен чылын тускайлап үскен биргя класстың аныяк өшкүзүи кадарып турар. Ам оон коданында 318 өшкүнүң бир дугаар оолдашкыны адактавган, анайлары шупту онча-менди.

Сандүү Лама-Сүүевич өшкү маллап эгелээ-ле чээрби дөрт дугаар чылды эртиирип турар. Ол онгу беш чылда мал төлү камгалап алырының планын ыракта ажыр күүседткен. Дуржулгалыг малчын чыл бүрүле эки көргүзүглерни чедип ап, эрткен 15 чылдарда 4735 анайны совхозунга өстүрүп берген. Бо чылын ол дунгуш өшкүлериниң 100 бажыңга онаштыр 90 анайны камгалап алыр, бир өшкүден-не 1,1 кг дүктү кыргыыр соруглганы салган ажылдап турар.

Оон аалындан кырлаң ажылдыр чурттап турар Сандыжап Комбуевич Хертек база-ла тускайлап үскен класстыг өшкүлерни кадарып турар. Эрес-кежээ малчының коданында мал оолдаашкыны ам-даа уламчылап, бир анайлар эки өзүп-доругуп турарлар.

Бо хүниерде өшкү кадарчыларында база бир чымыштыг үе— кыргылда келген. Кызыл-Дагда кыргылда пунктузунда, өске-даа черлерде ышкаш, ажыл хайнышкынныг. Ында 24 кыргыкчы электриллиг хачылар-биле ажылдап, келген коданнарны саадал чок эртиирип турар. Ыланғыя дуржулгалыг кыргыкчылар Александра Дагбал, Өшкү-Саар Лундуп олар дыка шалыпкын ажылдап, хүнде 35 килограмм чедир дүктү кыргып турар. Кызыл-дагжылар күрүнеге бо чылын 6,5 тонна өшкү дүгү садар планын күүседиринге бүзүреллиг.

— Бистинге өшкү ажылын улам ынай хөгжүлер дээш эвээш эвес ажылдарны кылып чорудуп турар—деп, салбыр эргелекчизи Б. Билчей чугаалады. — Көдээ ажыл-агыйның дуржулга станциязының дузалал пунктузуп чоокта чаа мында тургускан. Оон дорт киржилгези-биле өшкүнү тарып боозадыр арганы ажыглап тургаш, уксаазын экижидер, классты өшкү коданнарын көвүдедир соруглга салдынган.

Черле ынчаш, дүккүр уксаалыг өшкү ажылының ажыктын амыдырал бадыткап турар-дыр: эртиен чылдың түнели-биле бистиң совхоз чүгле оон 79 муң рубльдиң арыг орулгазын алган.

Өшкү кадарчыларының амыдырал хандырылгазын экижилериниче улуг кичээнгейни салып турар бис. Ам малчыннар коллуунда кыжын-даа, чайында кидис өглерде чурттап турарын барымдаалаш, оларга бажыңнар тудуп бээриниче хөй күштү, акша-көрөнгини салып турар. Бо чайын ийи бажыңның тудуу доостур болган келир кыжын алды өг-бүле бажыннарга чурттаар. Бо беш чылда малчыннарның хөй келиин, харын-даа, шыдаттынар чүве болза, шупту-зуун чурттелга бажыңнары-биле хандырар бодап турар бис. Оон ангыда бригада төвүн кылып, аңаа кызыл-булуңну, чунар-бажыңны тудар, кыштагларже электри шугуму чорудар апаар.

Салбыр эргелекчизиниң айытканы бо улуг сорулгалар бүрүн боттанган үеде Кызыл-Дагның малчыннарының, өшкү, сарлык, чылгы кадарчыларының амыдырал байдалы амгы-зындан оранчок экижий берген турары чугаажок. Орулгалыг алыр — өшкү ажылын бүрүнгаар хөгжүдеринге од база-ла оноза чүгүлә.

Х-К. МОНГУШ.

Япониянын найысылалы Токио делегейлеэн улуг хоорайларның бирээзи. Ында 12 миллион кижи чурттап турар.

Токио—чүгле Японияда эвес, делегейлеэн чугула үзетпүр, садыг болгаш сан-хөө төвү болуп турар. Ында хөй санныг заводтар, фабрикалар, улуг-улуг банкылар болгаш садыг фирмазары, япон болгаш дашкаалы монополияларның штаб-квартиразы бар. Хоорайда архитектура байлак, күдүмчулар янзы-бүрү. Ук хоорай Азияда эң улуг культура төптериниң бирээзи.

ЧУРУКТА: найысылалдың Гинзза деп району. Ында бүгү делегейге сураглыг садыг кварталдары бар.

СЭТА-ның фотохрониказы.

СӨРЭ-НИҢ УАЧД-ЗИНДЕ ЧАА ЧҮҮЛДЕР

ССРЭ-ниң УАЧД-зинде ажыттынган «Үлетпүрге күш-ажылды организастаарының болган идиг бәрииниң бригада формалары» деп делгелгенин баштай көөрге, онзаланыр чүүлү чок ышкаш: чырыткыданчак стендилерден, кылыгларның хевирлериинден тургустунган. Ынчалза-даа оны баштай көөрге, ыңдыг ышкаш сагызырар. оон ылгалчак чүүлү ажыл-агыйны дешпилелиг арга-биле башкарып чорударынга, бүхүрүлгени үглап-башкарарын сайзырангай-ажыдарынга тураскаатты-нганы болур.

Бригада принцивин ёзугаар организастаттынган чаа хевирнин бригадаларында заводтарның, фабрикаларның, туңгуларның ажыл-ишчилериниң чартык кезии амгы үеде ажылдап турарлар. Чижээ, «Атоммаш» каттыжышкыны күш-ажылды организастаарының ыңдыг аргазынче бүрүү-биле шилчип киргеи. Ленинградтың болган Свердловск областың бригада хевири калбаа-биле ажыглаттынып турар бүдүрүлге черлери эрткен беш чылда күш-ажылдың бүдүрүкчүлүүн бедиткенинин, ачызында продукцияның немелде өзүлдезин 90 ажыг хуу чедирген.

Делгелгеге баштай барганнарның бодаллары:

Свердловскиниң М. И. Калинин аттыг машина тудуушкун заводунуң эптекчи-слесары А. БРЯНЦЕВ.

— Чаа хевириниң бригадазы тәәрге, тудуш хөлбаалыг ажылдавышаан, кижи бүрүзүн ангылай көрбес коллектив-тир.

Горькийниң Воробьев аттыг машина тудуушкун заводунуң инженери А. СИЗИН.

— Ол арганың ажыктыын амыдырал бадыткаан. Ынчалза-даа шинтпирлеттинмээн айтырыглары ам-даа бар. Олардың бирээзи бо-дур: дузалал бүдүрүлгезинге ыңдыг бригаданы канчаар организастаарыл алы оон чамдык кежигүннериниң ажылга киришкенинин хемчээлин канчап шын тодарадырыл. Бо айтырыгларга харыыны ол делгелгеден билип алыксап тур мен...

Бүдүрүлгени интенсификастаары ажылдың байдалын экижидери болган ажылдаар черлерни таарымчалыг болхурары-биле үзүлбес харыдзаалыг. «Бүдүрүлге черинге күш-ажылды камгалаарын удуртуруның комплекстиг системазының» дугайында делгиирлер ыңдыг айтырыгларның канчаар шинтпирлеттинин болурунуң дугайын көргүзүп турар.

Бүдүрүлге черинге айыыл чок ажылдаарының стандартарының системаларының азаштинин ол делгиирлер тодаргай айтып, күш-ажылды камгалаарын комплекстиг башкарарының программазының боттавып турарын көргүзүп турар. Оларны боттандырарынга онгу беш чылда миллион-миллион рубльди чарыгдааны билдингир.

(СЭТА).

ХҮЛЭЭП АЛЫРЫНГА БЕЛЕН

Частың болган күш-ажылдың байырлалы — Делегейниң ажылчы чоннарының эп-сеткил каттыштырыпгазының хүнү — Майның Бирин республика найысылалының ажылчы чоннарының күш-ажылчы чедиишкиннер-биле уткуп турар. Майның 1—ажылчы чоннарның күш-ажылчы чедиишкиннерин түңнеп көөрүнүң байырлалы болуру-биле кадыоларның дыштанып, ойнап-хөглээриниң, спортчу маргылдааларының база байырлалы болгай.

Культураның болган дыштанылганың Гастелло аттыг парыгы республика найысылалының ажылчы чоннарының үстүг шактарын эртирип, спортчу маргылдааларны чорудар болган дыштаныр эң ынак черн. Паркның чайгы сезону чыл санында-ла Майның Бириниң байырлалының хүнүнде ажыттынары чанчыл апарган. Ажыдыышкынның мурнунда паркның администрациязы, бүгү коллективи үлүг белеткел ажылдарын кылып турар.

— Бистин паркның ажылдакчылары Кызыл хоорайның күш-ажылчы коллективтериниң, ылаңгыя комсомолчуларының болган аныяктарының дузазы-биле оон девискээрин арыглаар, тротуарларны, газоннарны белеткээр талазы-биле улуг ажылды кылып чоруткан — деп, оон директору Константин Петрович Воронков чугаалаан. — Бо чылдың чайгы сезонунга белеткел ажылдарының үезинде немелде тудугларны, а ол ышкаш эрги бажыңнарны чаартып, септээн. Аттракционнар немешкен. Ылаңгыя уруглар ойнаар шөлдерни септеп, сазартқан болгаш будаан. Паркның сезонга белеткели бо чылын мурнукузундан эки боон турар.

Дыштанылга парыгының спорт шөлдери спортчуларны болгаш көрүкчүлерни хүлээп алырынга белен. Волейбол, баскетбол шөлдери, ча адар болгаш баг кагар черлер Майның бириниң хүнүнде спортчу маргылдааларның төвү болу бээр дугайын К. П. Воронков чугаалаан, оларны харыылап. хайгаарап турар чогуур организацияларның сезонга белеткелинин кошкаан тодаргай чижектер-биле көргүскен. Чижээ, «Хүреш» стадионнуң байдалы ыңдыг-ла көрүштүг эвес.

Майның бирнин, ийинин болгаш үштүн хүнинде найысылалдың дыштанылга парыгынга оон чайгы сезонун ажыдарынга тураскаткан спортчу маргылдаалар болгулаар. Майның бирде дүштекинин 12 шакта ажыдыышкын болур. Оон соонда массалыг оюннар эгелээр. 14 шакта «Хүреш» стадионга «Шын» солуунуң шанналы дээш эң пилиндеи 32 мөгелериниң хүгежи эгелээр. Ол чанчыл болган сураглыг маргылдаа соонда паркның спорт шөлдеринге янзы-бүрү хевирлиг спортчу маргылдаалар болур. Ча адарының талазы-биле хууда бирги чер дээш, спортчуң чайгы сезонунуң ажыттынарынга тураскаатткан чиик атлетика талазы-биле маргылдаалар дыка солуп болур. Ол ышкаш төрөдки — баг кагарының маргылдаазын база-ла оон түскай шөлүнден барып көрүп болур. Сөөлгү чылдарда спорт янитилелдериниң командалаарының аразынга теннис талазы-биле маргылдаа база-ла май байырлалының хүннеринде болуру чанчыл апарган. Спортчу коллективтериниң аразынга волейболга маргылдаа хөй көрүкчүлерни чыыр.

Паркның шанналы дээш шахмат талазы-биле блиц-маргылдаага хоорайның шыырак дээн шыдыраачылары белеткенген. Майның Бирнинге тураскаатткан спортчу маргылдаларының соонда футбол маргылдаазы болур. Футболистер ол оюнунга кубок дээш боттарының спортчу мергежилии көргүзерлер.

Май байырлалының хүннеринде бүгү аттракционнар, уруглар ойнаар черлер үргүлчү ажылдаар. А кежээлерде паркның шанналы дээш танцы ойназыкыннары база болгулаар.

Кызыл хоорайның культуранын болган дыштанылганың Гастелло аттыг парыгы дыштанакчыларны хүлээп алырынга белеп.

ЧУРУНТА: парк байырлал бүдүүзүнде.

Т. МОНГУШ.
А. ЗАЙЦЕВТИҢ фотозу.

Репортаж

МАЙ 1 БҮДҮҮЗҮНҮҢ ӨДНЕРИ

Байырлал бүдүүзүнде аңаа белеткенип, янзы-бүрү ажылдар кылыры кымга-даа өөрүнчүг, байырланчыг. А мергежилиниң аайы-биле байырлалга белеткенир кижилер база турар.

Май 1— бөмбүрзектиң кайгамчык хүннеринин бирээзи. Бистиң чуртувустуң найысылалы Москвага база ынчан чырык хүн хүлүмзүрүүр, сагышсеткилди хайыктырып көөрыры чанчыларлыр. А кежээ дүжүп келирге, хоорайның кырынга янзы-бүрү өңнүг сайгылганнар кыва бээр.

Москва Май 1-ни байырлаарынга канчаар белеткенин турарлыг көргүзери-биле СЭТА-ның корреспондентилери репортажын Пушкин шөлүндеи эгелээн. Советтерниң аныяк чурту баштайгы байырлалын моон эгелээн болгай. Май 1-ниң байырлалынга алдан чыл дургузунда Москваның эң хоочун фонарь кыпсыкчызы Иван Тихонович Туманов киржип келген.

— Май 1-нин бүдүүзүнде, маңаа келген санымда-ла баштайгы совет байырлалдарны үткүүр дээш белеткенин турганывысты сактып көөр мен— деп, хоочун чугаалаар.— Ол байырлалдарның бирээзи-ле чүрттүн тоогүзү-дүр: революцияның бир чыл оон, съезд ажыттынган хүн, Магниткана ажыгладга киргени, Тиилелге хүнү болгаш космосту чагырганы... Үе арткеи тудум хоорайның хевири өскерлип турар. Ам хын турар чырыктарның өңү бедии чаныттынмае апарган. Шаандагы турган оон фонарьларны ам чаңгыс улуг сайгылгаан солуптар апарган.

Иван Тихонович кудумчу чырыдып турар улуг лампаларның бирээзинче айыткаш, чугалады:

— Шаанда кежээки кудумчударга хол-биле кааспан турган кылган лампалар-биле чырыдып турган бис, макеттерим-да, транспарантыларны-да, плакаттарны-да холбиле кылыр чүве болгай. Кажан мен фронтуже чоруй барымга маңа орнумну кадайым залыпкеп.

Иван Тихоновичиниң мергежили — чырыткы кыпсыры. Үзэрби чыдарда хүнде-ле хөй-хөй километрлерни чагаг эртип турган. Ыяш чаланы эгин кырынга салгаш-ла, базыптар. Баштай лампаларны кыпсыпга бир эргиир оон оны өжүрер дээш база кылаштаи чорутар.

Ам найысылалда ртутьтүг болгаш патрийлиг 170 мун хире күчүлүг электродампалар бар. Оны өжүрүп, кыпсырынга кол дузалакчы — амгы үеиин техниказы. Чижээ, гидравликтиг автовышка бир кол дузалакчы ол. Ол бедик черден монтажниктерни дүжүрүп эккелгенин көрүп турдувус.

Монтажчылар-биле танышпывыс. Ажылдың удуртукчузу С. Кузнецов болду.

— Бо байырлал хүнүнге бир ай бурунгаар-ла белеткенип эгелээн бис— деп, бригадир чугаалады.— Будун заводтуң каасталгалы адактарлып турарын эскердинер бе? Ол чырыткыларны найысылалдың кудумчуларынга азаптээш дыка хөй специалистер кызымак ажылдаан болдур ийин. Чурукчулар, конструкторлар-даа киржип-ле турган. Ол дээрге «Газосвет» заводтуң будун коллективи-дир.

С. Кузнецовтуң бригадазы Май 1-де Москваның кудумчуларынга дежурныйлаарлар. Одар 300 установкаларны хайгаараарлар.

Найысылалды каастан турар монтажчыларны «бедиктер темнекчилери» деп шын-на адап турарлар. Иллюминацияның оттары хоорайның фонарьларындан аазап бедик черге турар болгай. Үстүкү ажылчын шөлге чораан, аңаа ылап бүзүредивис. Москвадан күрүне университединиң Ленин дагларында эң бедии кижи бүрүзү билир. Май 1-нин кежээзинде университеттиң шыышык бажында янзы-бүрү оттар кайыын бээр көстүр. Оноо муң лампалар кывар. Ол янзы-бүрү оттарны бедик черже үнер монтажчылар бир чүе ажыг метр бедикке аппарып азып турарлар. Ыңдыг ажылды боттандырарынга күш-даамыр талазы-биле сайзырангай, альпинистиң аргаларын билир кижи шыдаар.

Байырлал бүдүүзүнүң хоорайы Ленин дагларындан адыын оюунда чүве дег көстүр. Чурукчулар болгаи архитекторлар хоорайның район бүрүзүн кайгамчык болдурар дээш чүткүлүг ажылдан турары оон илден. Москвачылардың масса-лыы-биле үштапар черинге чырык динамиктиг төптерни тургускан.

Калинин проспектизинде архитектура ансамблиниң сонгаларындан «МАЙ 1» дээн сөстү улуг-улуг үжүктерлиг сөстер чырый бээр. Космиктиг шинчилелдер институдунуң бажыңының чамындан электрилиг салют дээрже дүндүүштелир. Ленин проспектизиниң чырыткылыг панорамазының темазы — СЭКП-ниң XXVI съездизиниң кайгамчыктыг планнары, совет кижилериниң күш-ажылчы тиилелгелери.

Чырыткы дээрге, найысылалның каастал галарының бир кезии-дир. Муң-муң кызыл туктар кинекиир, 200 мун чечектер айыран-чайт апаар. Ол дээрге биске байырлалды улам өң кирии турар мунмун холдарның ачызы-дыр.

М. БОРОДЫНЯ,
И. ЛОГОВСКИЙ,
СЭТА-ның корр.

Москва.

Республиканың культура амыдыралы

«САЯН» ЫРЫН ДЫҢНАП ОРГАШ...

Тываларның ыдың-сүзүк, омакшыл-хей-аъдын сиңиргеп, дүлгээзининг, шапкыи хөгжүлделиг танцылаашкыннарны күштүг, болбаазыратқан хөгжүм херекселдеринге үдеткен «Межегейниң», «Тере-Хаяның» аялгаларын демиргомус, сыгыт-хөөмей солуп, орус улустуң делгем, терең Волга дугайында ыры-биле үи алчып турда, кижи көрүп, дыңнап-ла ханмас.

Бартаазыныңг тоол — «Хая-Мерген»-биле өзектээн «Иви», «Улу-биле тулчуушкун», «Хамның самы» деп танцылар миниатюраларын «Оттуушкун» дээр дамбыраларлыг көргүзүгбиле хаан турда, эргиин буураашкыны, чаа чүүлдүң бодарап тиилээни сагышка кирип келир. Моол, вьетнам улустарның чаңчыл-сүзүүн илереткен «Баяттарның самы», «Челбиишпиг кыстар» деп танцылар миниатюралары-биле болгаш «Тываның чалыы назыны» деп бедик кодүрлүүшкүнүг акробатыктаан көргүзүг-биле ханы философтуг, чогаадыкчы ёзу-биле эптеп тургускан бүдүн композиция доостур чүве чораан.

Хеп-сын, арын-шырай, хөгжүм каасталгазы эстетиктиг чаражы-биле кижиниң сагыжындан дек-ле ырап читпес, ёзулуг-ла тыва аян-шинчиге үидезилеттингени-биле онзагай.

Ыры, танцы, солистери—Евгения Салчактың, Надежда Кууларның, Дамба-Доржу Саттың, Светлана Сүрүнүнүң, Борис Монгуштуң, Хисат Аминовтуң болгаш Монгуш Доигактың мергежилдиг күүселлелери концерттиң бедик уткашынарлыг болуруи хандырып шыдап турар.

Бо дээрге ам чаа-ла оң ийи харлап бар чоруур күрүвениы болгаш танцының «Саян» ансамблиниң Мугур-Аксының чурттакчыларынга көргүзүп чораан бараалгадыы-дыр.

Концертти ийи удаа улуг сонуургал болгаш таалал-биле көргеним соонда, залдан чамдык көрүкчүлериинң «ара тыразывас» дээш үнелээшкиннеринбиле бо дугайты чөпшээрешпес кижи болдум. Мен болдарымга мында национал колориттен чүү-даа когарабаан, харын-даа программаны интернационалчы үидезинге тургускаш, коллектив идея талазы-биле удуп алганы көргүзүгүнүң бүгү чорудулгазындан көскү болган. Чүгле тыва аян-шинчи-биле чүү шоолуг чер алыр бооо! Бистиң хөөн хөгжүмна хөй национал дүгүшшыкнары-биле чараш болгаш байлак. Ол дугайын эрткен чайын Кызылга болган акыдуңма литератураларның Бүгүзөвилел фестивалынга киришкеш, көрүп бүзүрээн мен.

С. МОЛДУРГА.

С. ФЕОКТИСТОВТУҢ «Дош бадып тур» деп фотоэтюду.

ХҮНДҮТКЕЛДИГ

Кежээ имиртиннеи бергеиде як-көк кабиналыг машина эмиелге чаминга доктаантты. Аиаа өткүй хааржакчыгаш туткан эмчи үнүп келгеш, чолаачыбиле чугаалажы бердя.

— Кайнаар хаптарыңар ол, Анчимаа Төгерикпейевна? — деп, эмчиден сонуургадым.

— Ак-Чыраа салбырындан чалалга келдя. Ирбидейниң бетии кыдыында малчын Эрелчин Кутузовтуң аалынга баарым ол — дээш, далажыыттылар. Мындыг чалалгалар 18 чыл дургузунда эмчиге чеже болбаан дээрил. Ол ажылынга пат чаңчыккан. Ооң мергежилинге шнаан, бергелерге торуллбазын тус черниң чону билир. Ынчангаш эмчизинге чоргаарланырлар. Бо удаада малчының өг-бүлезиниде бир кижи дар аараан. Ол аарыг кижини улаштыр Самагалдай эмчизинге чедирер. Дүүнүң карангызы дивейн, дүрген дуза чедиреринбиле оларның далажыпканнары бо.

Кызылдың медицина училишезин Анчимаа Төгерикпейевна дооскан. Өөрүүн хөй кезии республиканың анги-акгы хоорай, суурларынче ажылдаарыбиле чоруткан. А ол боду Тес-Хемче ажылдаар айтыышкын алган. Самагалдайның кол эмчизиниге кээрге, ону Берт-Даг суурунга ажылдаарын сүмелээн. Кол эмчиниң сүмезин А. Эртине күзелдян-биле хүлээп алгаш, өскен суурунга ажылдай берген.

Түс черии эмиелге пуиктуузунга каш чыл улаштыр ажылдаш, теорияга алган билиии амыдырапга быжыг холбаан. Шынап-ла, Анчимаа школага безин өөредилгези эки диртип келген. Ажылынга база ол дег үнелелдя ап, чоннуң кадын камгалаар херекке билиии, күжүн чажам дивес барааллардыи чоруур.

Ие-чаттыг камгалаары бистин чуртувуста бирги чергенин айтырыы. Эмнелге пуиктуузунда бо ажылче чогуур кижээгей салдыиып, чамдык хемчеглер чоруттуиуп келген. Чижээ, саатгыг хөрээжениерии дыңыга ап, хайгаарапга алыры чанчыл болу берген. Янзы-бүрү халдавырлыг аарыглардың үдур тарыышкыиы уруглярга чорудуп турар. Баш бүрүнгаар кылган хемчеглер иечаштың кадыын камгалаарынга улуг салдарлыг.

Анчимаа Төгерикпейевнаиың хүлээп алган чаштары омакхөлүг өзүп турар. Божаан нелер буяиыг холдуг эмчизиигге өөрүшкүзүп илередип, оон арга-сүмеии ап чэпарлар. Эмчиниң бир-ле дугаар хиниң кескен чаштары ортумак школаны бо чылын доозарлар. Олариың нязы-хары А. Эртиеиниң ажыл стажы-биле чажыт. Оодлар, уруглар ажылга ынак, мергежилиигге сундулуг эмчизии сегкилиинин хамыыидан хүндүлээрлер.

Суурда хөрээжеиер чөвүлелии удуртуруи Анчимаа Төгерикпейевнага даасхан. Ол хөйниити ажылынга идепкейлиг болгаш чөвүлелдя үш чыл иштииде билдилиг башкарып келген. Районнуң хөрээжеиер чөвүлелдериниң аразынга чарлаттынган социалистиг чарышка эрткеи чылдың түиелиидеи мурнуку черии эзлээп. Ынчаи шилчиир Кызыл тук-биле шанналган. Хөрээжеиер чөвүлелии көдээ Совет күүскому болгаш өске-даа активтер-биле быжыг харылзаалыг ажылдап турар.

Район Соведииң депутады эмчиниң амыдырал-чурттапгазы өскелерге үлегерлиг. Адаиың ажыл-амыдыралга чүткүдүүи беш одлу дээзээп. Оолдарының улуу Монгул техиикага хандыкшылдыг. Ол Кызылдың көдээ ажыл-агый техникумунуң механизация салбырында чедиишкиииг өөреиии турар. Артканнары түс черииң ортумак школазының эки өөредилгелиг өөреиичилеиииң одуруунда.

«Күш-ажыл — кижиии каастаар» деп, чоииуң мерген домаа бар. Шынап-ла, хандыгдаа мергежилдии кижизи ак сеткилдиг ажылдаарга, чоорту чоиунга үнеледип, мурнакчыларның одуруунче идии үидуре бөөр. А. Эртиеиии ажылдап чоруурү базә шак-ла ыидыг. Онаашкаи ажылынга харылсалгалыг, идепкейлиг хөй-иитичи дээш эрткеи беш чылдың сөөлгү чылында «Кадык камгалалыиың тергиинии» деп хөрек демдээ-биле ол шаиаткан. Лениичи юбилей медаль оон хөрээи каастаи чоруур.

С. АРТЫНА.

Тес-Хем район.

ЧОРУУ ЧОГУЗУН!

«Тиилелге» совхозтуң Культура бажыңын күш-ажылчы кижилер — тараажмылар, саанчылар долдур олурупкан. Олар ырак-узак Барыын-Хемчиктиң Кызыл-Мажалык Культура бажыңындан аалдан келген «Хемчик» ансамблиин бот-тывынгыр артистериинин оюнуиуң эгелээрии четтикпейн манап органнар. Чарлакчылар бачым часкы тарылганың ажыл-ижинде киржип турар кижилерге байыр чедирип, концертти ажытканнар.

«Аяк шай» деп байыр чедириишкиннг көргүзүг-биле концерт эгелээн. Каас-шиинк кылдыр кеттинген көдээ артистер композитор Ростислав Кенденбилдиң «Аяк шай» деп ырызың күүседип турда, «Аяктар» деп танцыны ырыга үүлдештир сюжет композициялыг кылдыр тургускаиы таарымчалыг.

Тыва улус шаг-үеден бээр аажок хүндүлээчел чоп. Олар аяк шайны кезээде хамыкты мурнай сөңнээр чанчылыдыг. Бо композицияи тыва улустуң бурунгу культураэмниң эстетиктиг чанчылдарын үргүлчү, сагып чоруурун база катап сагындырып турар.

Концерттиң номер бүрүзү солуи, эки тургустунган болгаш белеткеттинген. «Тыва кызы» деп ырыны Сагаан-оол Монгуштуң, «Коңгулуурлар» деп моол ырыны Көгел Чойганмаанын, «Чашпы-Хем» деп улустуң ырын Владимир Чысынмааның күүсеткении болгаш өске-даа хөй-хөй номерлерни көрүкчүлер аажок сонуургап, катап-катап адыш часкап, дилеп турганнар.

Концерттиң жанрлары янзы-бүрү болганы-биле улам солуп. Тыва аас чогаалының хомустулар ансамбли тыва аялгаларны аккордтап ойнап турары концертти улам шыиар кииргеи.

Уран түүлдүң хоочун ажылдакчылары Сайхоо Оюиуп тургускан танцылары, Александр Салчактың удуртканы национал хөгжүм херекселдериниң күүселлезии сонуургавас аргажок.

«Долаана», «Ча адыгжылары», «Оюмаа» деп танцыларны амгы үеиин иегелдезиигге дүүштүр музыказын болгаш шимээшкиини рифмелаштыр тургускаиын магаладывыс.

Бисте ансамбльдер хөй эвес. Күрүеиниң «Саян» база «Аян» профессионал ансамбльдериниң көргүзүү чүгле бистиң республикада эвес, Совет Эвилелииделе сураглыг берген. Оон-биле чергелештир «Сыырга», «Хемчик» дээн ышкаш көдээ ботгывынгыр артистериниң солуи көргүзүглүг ансамбльдери тыптып кээп турарын онзалап демделеп, оиу деткиири чугула.

Көдээ бот-тывынгыр уран түүлдүң киржикчилериниң көргүзүү профессионал артистерге дениежии кел чыларын улуг чедиишкин деп болдаар мен.

Тыва АССР-ниң Культура министерствозу музыка школаларлыг черлерге ыңдыг ансамбльдерии тургузарынга боттуг дузаны чедирер болза эки. «Хемчик» ансамблиниң районнарга концерт көргүзүү культура амыдыралында чаа түүл болур.

К. МОНГУШ,
өөредилге комбинадының директору.
Кызыл район.

ТЕЛЕВИДЕНИЕ

АПРЕЛЬ 30-ДЕ

БИРГИ ПРОГРАММА

МОСКВАДАН

8.00 — «Үе». Информастыг программа. 8.40 — Эртеиги сула шимчээшкии. 9.05 — «Эрес-дилим чоруқ». Уран-чечен телефильм. 6-гы сериязы. 10.10 — «Горшетер, харыылацар!» 10.40 — Афган артистериниң концерти. 11.10 — Медээлер. 11.15 — 14.15—Чапсар. 14.15—Медээлер. 14.35— Вьетнам Социалистиг Республикаиың тиилелге хүнүнге уткуштур. Кинопрограмма. 15.05 — «Шыдыраа школазы». 15.35—И. С. Бах— Оркестрлиг ийи фортепианога концерт. Ленинградтан дамчыдылга. 15.55 — «Москва чоогуиуң ужуражылгалары». 16.25 — «Хөглүг старттар». 17.10 — «Аграфена Гликаның ырлары». 17.50 — «Миллионарның лениңа университединде». «Эстетиктиг кижизидилгеге—мозу-шыиар кижизидилгези». 18.20 — «Халыш». Мультфильм.

КЫЗЫЛДАН

18.30 — 18.45 — Телемедээлер.

МОСКВАДАН

18.45—Бөгүн делегейде. 19.00 —«Хоорайда ҷас». Киноҷурумал. 19.10 — Молдав ССР-ниң Күрүеиниң академиктиг ансамблиниң улустуң «Жок» таицызының концерти. Кишиневтан дамчыдылга. 19.55 — «Эрес-дилим чоруқ». Хөй сериялыг уран-чечен телефильм 7-ги сериязы. 21.00 — «Үе». Информастыг программа. 21.35—23.25—Политиктиг ырлаар кежээзи. Чапсарда — Бөгүн делегейде. Информастыг үндүрүлге.

ИЙИГИ ПРОГРАММА

МОСКВАДАН

12.00 — «Бистиң садывыс». 12.30 — География. Мурнуу Азия. Индостан болгаш Индоган чавызаажы. 13.00 — В. И. Лебедев-Кумачының шүлүктеря болгаш ырлары. 13.30 —Совет чүрүлга уран чүүлү. «Бистиң күш-ажылывыс арын-шүүрүвүстүң херээ». 14.00 — Адачурттуң Улуг дайыныиың чылдарында литература. 14.30— «Бүзүрээр сеп бе, бүзүреве сеп бе». Уран-чечен телефильм. 15.50—18.30 — Чапсар.

КЫЗЫЛДАН

18.30 — 18.45 — Телемедээлер. 18.45 — Чарладдар. 18.50 — «Бистеи чарылбас үе». Документалдыг фильм. 19.30 — «Май, Тайбың, Күш-ажыл!» Дамчыдылга.

МОСКВАДАН

20.00 — «Чаштар, тамчыктыг үлүңар!», «Капитошка». Мультфильм. 20.15 — «Эрес-дилим чоруқ». Совет Эвилелиниң ийи дакпыр Маадыры, ССРЭ-ниң ужудувчу-космонавтызы Г. Т. Береговойиуң дугайында. 21.00 —«Үе». Информастыг программа. 21.35 — 23.45 — «Амыдыралдың дал ортузу». Уран-чечен телефильм. 1-ги болгаш 2-ги сериялары.

Агаар

Бөгүн республикага көжер булуттаар, чер-черлерге бинче чазыс чаар. Сонгу-барыын чүк угланыышкыиныг хат секундада 9—14 метр чедир, а дүне 25—30 метр чедир дүгедээр, дүне секундада 25—30 метр чедир күштелир. Агаарның температуразы дүне 2—7 чылыгдан 0—5 градус чедир соор. Хүндүс 7—18 градус чылымыр.

Кызылга база-ла көжер булуттаар, чагбас. Сонгу-барыын чүк угланыышкыиныг хат секундада 9—14 метр чедир, а дүне 25—30 метр чедир дүгедээр. Дүне 1—3-тем, хүндүс 16—18 градус чедир чылыг болур.

Редактор В. С. ШАРАВИИ.

КИНО

АПРЕЛЬ 30-ДЕ

«НАЙЫРАЛ»: «Олимпиадабиле байырлашканы» 9.30, **«Киискиткен гусарларның эскадроиу»** (2 сериялыг) 11.30, 14.20, 17.20, 20.20 шактарда.

«ПИОНЕР»: «Таро—мангыс төлүү» 9.20, 11.00, 15.30, **«Медальдарже орук»** (2 сериялыг) 12.40, 17.10, 20.00 шактарда.

«ВОСТОК»: «Достоевскийниң амыдыралында 26 хүннер» 16.50, **«Бодүүи төөгүү»** 15.00, 18.40, 20.30 шактарда.

«КАА-ХЕМ»: «Автобуска болуушкун» 15.00, 16.50, 18.40, 20.30 (узаткан) шактарда.

Республиканың хөгжүм-шын театрыига Ленинчи комсомол шаидалының лауреады, Бүгүэвилелдиң болгаш делегей конкурстарының лауреады, аныяктарның болгаш студентилериниң Гаванага болган XI Бүгү-делегей фестивалының лауреады «Воронежтиг кыстары» эстрада ансамблиниң концерти май 1-де болур.

Концертке Николай Концов (түскай жанр), Ирина Хохлова (пародиялар, баштактар), Маргарита Долматова болгаш Вячеслав Агапов (танцы) олар киржирлер.

Музыка башкарыкчызы Юрий Романов.

Концерттер 17 болгаш 19.30 шактарда эгелээр.

Билеттерни филармонияның кассазындан база «Саян» универмагындан садып ап болур.

Чагыларыны 2-16—69 телефон-биле хүлээп ап турар.

«Шын» солуннуң шанналы дээш тыва хүреш маргылдаазы даарта, 14 шакта, «Хүреш» стадионунга болур. Аңаа 32 мөге хүрээлир.

Редакциияның адреси: Кызыл, Шетинкин-Кравченко кудумчузу, бажың № 3. ТЕЛЕФОННАРЫ. Редакторгун 2-24-63, редакторнун ораалакчыларының 2-35-24, 2-31-75 харыысалгалыг секретарының 2-23-35, секретариаттың 2-23-35, партийжи амыдырал болгаш совет тургузуг киллистериниң 2-37-13, пропаганда киллизиниң 2-31-75, культура киллизиниң 2-23-54, көдээ ажыл-агый киллизиниң 2-21-47, үлетпүр киллизиниң 2-31-75, чагаа киллизиниң 2-41-27 информация киллизиниң 2-20-60, корректорларның 2-27-41, бухгалтерияның 2-12-45, солун келбейи баргында 2-32-75 телефонче долгаар.

Тираж 17866. Чагыг № 245.

СОЛУН НЕДЕЛЯДА 6 КАТАП ҮНЕР

Тыва АССР-ниң Министрлер Чөвүлелиниң Ном үндүрер чер, полиграфия болгаш ном садының херектериниң талазы-биле эргелелиниң типографиязы (Кызыл, Шетинкин болгаш Кравченко кудумчузу, бажың № 1).

ТС—00171